

万家纳斯达克 100 指数型发起式证券投资
基金(QDII)
2024 年中期报告

2024 年 6 月 30 日

基金管理人：万家基金管理有限公司

基金托管人：中国建设银行股份有限公司

送出日期：2024 年 8 月 30 日

§ 1 重要提示及目录

1.1 重要提示

基金管理人的董事会、董事保证本报告所载资料不存在虚假记载、误导性陈述或重大遗漏，并对其内容的真实性、准确性和完整性承担个别及连带的法律责任。本中期报告已经三分之二以上独立董事签字同意，并由董事长签发。

基金托管人中国建设银行股份有限公司根据本基金合同规定，于 2024 年 8 月 29 日复核了本报告中的财务指标、净值表现、利润分配情况、财务会计报告、投资组合报告等内容，保证复核内容不存在虚假记载、误导性陈述或者重大遗漏。

基金管理人承诺以诚实信用、勤勉尽责的原则管理和运用基金资产，但不保证基金一定盈利。

基金的过往业绩并不代表其未来表现。投资有风险，投资者在作出投资决策前应仔细阅读本基金的招募说明书及其更新。

本报告财务资料未经审计。

本报告期自 2024 年 1 月 1 日起至 6 月 30 日止。

1.2 目录

§1 重要提示及目录	2
1.1 重要提示.....	2
1.2 目录.....	3
§2 基金简介	5
2.1 基金基本情况.....	5
2.2 基金产品说明.....	5
2.3 基金管理人和基金托管人.....	5
2.4 境外投资顾问和境外资产托管人.....	6
2.5 信息披露方式.....	6
2.6 其他相关资料.....	6
§3 主要财务指标和基金净值表现	6
3.1 主要会计数据和财务指标.....	6
3.2 基金净值表现.....	7
§4 管理人报告	9
4.1 基金管理人及基金经理情况.....	9
4.2 境外投资顾问为本基金提供投资建议的主要成员简介.....	14
4.3 管理人对报告期内本基金运作遵规守信情况的说明.....	15
4.4 管理人对报告期内公平交易情况的专项说明.....	15
4.5 管理人对报告期内基金的投资策略和业绩表现的说明.....	15
4.6 管理人对宏观经济、证券市场及行业走势的简要展望.....	16
4.7 管理人对报告期内基金估值程序等事项的说明.....	16
4.8 管理人对报告期内基金利润分配情况的说明.....	17
4.9 报告期内管理人对本基金持有人数或基金资产净值预警情形的说明.....	17
§5 托管人报告	17
5.1 报告期内本基金托管人遵规守信情况声明.....	17
5.2 托管人对报告期内本基金投资运作遵规守信、净值计算、利润分配等情况的说明.....	17
5.3 托管人对本中期报告中财务信息等内容的真实、准确和完整发表意见.....	17
§6 半年度财务会计报告（未经审计）	17
6.1 资产负债表.....	17
6.2 利润表.....	19
6.3 净资产变动表.....	20
6.4 报表附注.....	21
§7 投资组合报告	42
7.1 期末基金资产组合情况.....	42
7.2 期末在各个国家（地区）证券市场的权益投资分布.....	42
7.3 期末按行业分类的权益投资组合.....	43

7.4 期末按公允价值占基金资产净值比例大小排序的所有权益投资明细	43
7.5 报告期内权益投资组合的重大变动	54
7.6 期末按债券信用等级分类的债券投资组合	58
7.7 期末按公允价值占基金资产净值比例大小排名的前五名债券投资明细	58
7.8 期末按公允价值占基金资产净值比例大小排名的所有资产支持证券投资明细	58
7.9 期末按公允价值占基金资产净值比例大小排名的前五名金融衍生品投资明细	58
7.10 期末按公允价值占基金资产净值比例大小排序的前十名基金投资明细	58
7.11 投资组合报告附注	58
§8 基金份额持有人信息	59
8.1 期末基金份额持有人户数及持有人结构	59
8.2 期末基金管理人的从业人员持有本基金的情况	59
8.3 期末基金管理人的从业人员持有本开放式基金份额总量区间情况	60
8.4 发起式基金发起资金持有份额情况	60
§9 开放式基金份额变动	60
§10 重大事件揭示	61
10.1 基金份额持有人大会决议	61
10.2 基金管理人、基金托管人的专门基金托管部门的重大人事变动	61
10.3 涉及基金管理人、基金财产、基金托管业务的诉讼	61
10.4 基金投资策略的改变	61
10.5 为基金进行审计的会计师事务所情况	61
10.6 管理人、托管人及其高级管理人员受稽查或处罚等情况	61
10.7 基金租用证券公司交易单元的有关情况	61
10.8 其他重大事件	63
§11 影响投资者决策的其他重要信息	64
11.1 报告期内单一投资者持有基金份额比例达到或超过 20%的情况	64
§12 备查文件目录	65
12.1 备查文件目录	65
12.2 存放地点	65
12.3 查阅方式	65

§ 2 基金简介

2.1 基金基本情况

基金名称	万家纳斯达克 100 指数型发起式证券投资基金(QDII)	
基金简称	万家纳斯达克 100 指数发起式(QDII)	
基金主代码	019441	
基金运作方式	契约型开放式	
基金合同生效日	2023 年 9 月 27 日	
基金管理人	万家基金管理有限公司	
基金托管人	中国建设银行股份有限公司	
报告期末基金份额总额	117,924,248.49 份	
基金合同存续期	不定期	
下属分级基金的基金简称	万家纳斯达克 100 指数发起式(QDII) A	万家纳斯达克 100 指数发起式(QDII) C
下属分级基金的交易代码	019441	019442
报告期末下属分级基金的份额总额	48,045,857.27 份	69,878,391.22 份

2.2 基金产品说明

投资目标	紧密跟踪标的指数，追求跟踪偏离度和跟踪误差的最小化。
投资策略	1、股票投资策略：（1）股票投资组合的构建；（2）股票投资组合的调整；2、存托凭证投资策略；3、指数基金及 ETF 投资策略；4、债券投资策略；5、资产支持证券投资策略；6、可转换债券与可交换债券投资策略；7、证券公司短期公司债券投资策略、8、衍生品投资策略：（1）避险；（2）有效管理；9、境外回购交易及证券借贷交易策略；10、其他。
业绩比较基准	纳斯达克 100 指数收益率（经估值汇率调整）×95%+银行活期存款利率（税后）×5%
风险收益特征	本基金为股票型基金，其长期平均风险和预期收益率理论上高于混合型基金、债券型基金和货币市场基金。本基金为指数型基金，主要采用完全复制法跟踪纳斯达克 100 指数，其风险收益特征与标的指数所表征的市场组合的风险收益特征相似。本基金可投资境外市场，除了需要承担与境内证券投资基金类似的市场波动风险等一般投资风险之外，本基金还面临汇率风险、国家/地区风险等境外投资面临的特有风险。

2.3 基金管理人和基金托管人

项目	基金管理人	基金托管人
名称	万家基金管理有限公司	中国建设银行股份有限公司
信息披露负责人	姓名	兰剑
	联系电话	021-38909626
	电子邮箱	lanj@wjasset.com
		王小飞
		021-60637103
		wangxiaofei.zh@ccb.com

客户服务电话	4008880800	021-60637228
传真	021-38909627	021-60635778
注册地址	中国（上海）自由贸易试验区浦 电路 360 号 8 层（名义楼层 9 层）	北京市西城区金融大街 25 号
办公地址	中国（上海）自由贸易试验区浦 电路 360 号 8 层（名义楼层 9 层）	北京市西城区闹市口大街 1 号院 1 号楼
邮政编码	200122	100033
法定代表人	方一天	张金良

2.4 境外投资顾问和境外资产托管人

项目		境外投资顾问	境外资产托管人
名称	英文	-	J. P. Morgan Chase
	中文	-	摩根大通银行
注册地址		-	1111 Polaris Parkway, Colu mbus, OH 43240, USA
办公地址		-	270 Park Avenue, New York
邮政编码		-	10017

注：本基金无境外投资顾问。

2.5 信息披露方式

本基金选定的信息披露报纸名称	《中国证券报》
登载基金中期报告正文的管理人互联网网 址	http://www.wjasset.com
基金中期报告备置地点	中国（上海）自由贸易试验区浦电路 360 号 8 层（名 义楼层 9 层）基金管理人办公场所

2.6 其他相关资料

项目	名称	办公地址
注册登记机构	万家基金管理有限公司	中国（上海）自由贸易试验区 浦电路 360 号 8 层（名义楼层 9 层）

§ 3 主要财务指标和基金净值表现

3.1 主要会计数据和财务指标

金额单位：人民币元

3.1.1 期间数 据和指标	报告期(2024 年 1 月 1 日-2024 年 6 月 30 日)	
	万家纳斯达克 100 指数发起式 (QDII) A	万家纳斯达克 100 指数发起式 (QDII) C
本期已实现收益	-739,042.49	-1,276,729.34

本期利润	3,475,918.37	4,695,472.30
加权平均基金份额本期利润	0.1449	0.1187
本期加权平均净值利润率	12.33%	10.14%
本期基金份额净值增长率	11.75%	11.67%
3.1.2 期末数据和指标	报告期末(2024年6月30日)	
期末可供分配利润	-2,356,864.35	-3,542,157.39
期末可供分配基金份额利润	-0.0491	-0.0507
期末基金资产净值	59,494,335.13	86,415,783.00
期末基金份额净值	1.2383	1.2367
3.1.3 累计期末指标	报告期末(2024年6月30日)	
基金份额累计净值增长率	23.83%	23.67%

注：1、本期已实现收益指基金本期利息收入、投资收益、其他收入（不含公允价值变动收益）扣除相关费用和信用减值损失后的余额，本期利润为本期已实现收益加上本期公允价值变动收益。

2、所述基金业绩指标不包括持有人认购或交易基金的各项费用，计入费用后实际收益水平要低于所列数字。

3、期末可供分配利润采用期末资产负债表中未分配利润与未分配利润中已实现部分的孰低数（为期末余额，不是当期发生数）。

3.2 基金净值表现

3.2.1 基金份额净值增长率及其与同期业绩比较基准收益率的比较

万家纳斯达克 100 指数发起式 (QDII) A

阶段	份额净值增长率①	份额净值增长率标准差②	业绩比较基准收益率③	业绩比较基准收益率标准差④	①-③	②-④
过去一个月	5.24%	0.70%	6.12%	0.73%	-0.88%	-0.03%

过去三个月	6.58%	0.90%	7.90%	0.94%	-1.32%	-0.04%
过去六个月	11.75%	0.86%	16.79%	0.93%	-5.04%	-0.07%
自基金合同生效起至今	23.83%	0.81%	32.55%	0.92%	-8.72%	-0.11%

万家纳斯达克 100 指数发起式 (QDII) C

阶段	份额净值增长率①	份额净值增长率标准差②	业绩比较基准收益率③	业绩比较基准收益率标准差④	①-③	②-④
过去一个月	5.24%	0.70%	6.12%	0.73%	-0.88%	-0.03%
过去三个月	6.51%	0.90%	7.90%	0.94%	-1.39%	-0.04%
过去六个月	11.67%	0.86%	16.79%	0.93%	-5.12%	-0.07%
自基金合同生效起至今	23.67%	0.81%	32.55%	0.92%	-8.88%	-0.11%

3.2.2 自基金合同生效以来基金份额累计净值增长率变动及其与同期业绩比较基准收益率变动的比较

万家纳斯达克100指数发起式 (QDII) A累计净值增长率与同期业绩比较基准收益率的历史走势对比图

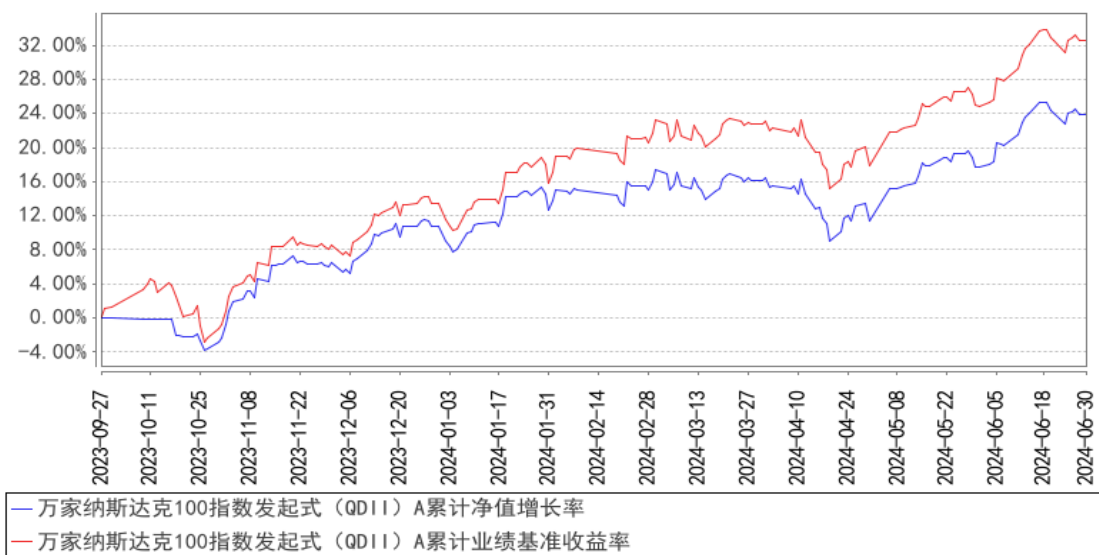

万家纳斯达克100指数发起式 (QDII) C累计净值增长率与同期业绩比较基准收益率的历史走势对比图

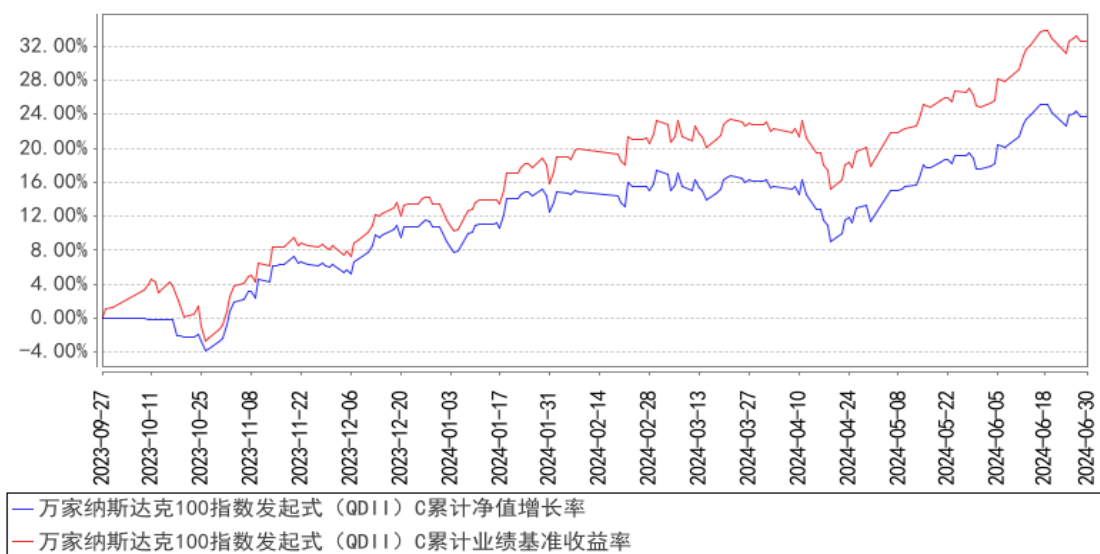

注：1、本基金合同生效日期为 2023 年 9 月 27 日，基金合同生效未满一年。

2、根据基金合同规定，基金合同生效后六个月内为建仓期。建仓期结束时各项资产配置比例符合法律法规和基金合同要求。报告期末各项资产配置比例符合法律法规和基金合同要求。

§ 4 管理人报告

4.1 基金管理人及基金经理情况

4.1.1 基金管理人及其管理基金的经验

万家基金管理有限公司经中国证监会证监基金字[2002]44号文批准设立。截至报告期末，公司的股东为中泰证券股份有限公司、山东省新动能基金管理有限公司，住所：中国（上海）自由贸易试验区浦电路 360 号 8 楼（名义楼层 9 层），办公地点：上海市浦东新区浦电路 360 号 9 楼，注册资本 3 亿元人民币。截至报告期末，公司共管理一百五十二只开放式基金，分别为万家 180 指数证券投资基金、万家增强收益债券型证券投资基金、万家行业优选混合型证券投资基金（LOF）、万家货币市场证券投资基金、万家和谐增长混合型证券投资基金、万家双引擎灵活配置混合型证券投资基金、万家精选混合型证券投资基金、万家稳健增利债券型证券投资基金、万家中证红利指数证券投资基金（LOF）、万家添利债券型证券投资基金（LOF）、万家新机遇价值驱动灵活配置混合型证券投资基金、万家信用恒利债券型证券投资基金、万家日日薪货币市场证券投资基金、万家强化收益定期开放债券型证券投资基金、万家上证 50 交易型开放式指数证券投资基金、万家新利灵活配置混合型证券投资基金、万家双利债券型证券投资基金、万家现金宝货币市场证券投资基金、万家瑞丰灵活配置混合型证券投资基金、万家瑞兴灵活配置混合型证券投资基金、万家品质生活灵活配置混合型证券投资基金、万家瑞益灵活配置混合型证券投资基金、万家新兴蓝筹

灵活配置混合型证券投资基金、万家瑞和灵活配置混合型证券投资基金、万家颐达灵活配置混合型证券投资基金、万家颐和灵活配置混合型证券投资基金、万家恒瑞 18 个月定期开放债券型证券投资基金、万家鑫安纯债债券型证券投资基金、万家鑫璟纯债债券型证券投资基金、万家沪深 300 指数增强型证券投资基金、万家家享中短债债券型证券投资基金、万家瑞盈灵活配置混合型证券投资基金、万家年年恒荣定期开放债券型证券投资基金、万家瑞祥灵活配置混合型证券投资基金、万家瑞富灵活配置混合型证券投资基金、万家 1-3 年政策性金融债纯债债券型证券投资基金、万家瑞隆混合型证券投资基金、万家鑫丰纯债债券型证券投资基金、万家鑫享纯债债券型证券投资基金、万家现金增利货币市场基金、万家消费成长股票型证券投资基金、万家宏观择时多策略灵活配置混合型证券投资基金、万家鑫瑞纯债债券型证券投资基金、万家玖盛纯债 9 个月定期开放债券型证券投资基金、万家天添宝货币市场基金、万家量化睿选灵活配置混合型证券投资基金、万家安弘纯债一年定期开放债券型证券投资基金、万家家瑞债券型证券投资基金、万家臻选混合型证券投资基金、万家瑞尧灵活配置混合型证券投资基金、万家成长优选灵活配置混合型证券投资基金、万家经济新动能混合型证券投资基金、万家潜力价值灵活配置混合型证券投资基金、万家量化同顺多策略灵活配置混合型证券投资基金、万家新机遇龙头企业灵活配置混合型证券投资基金、万家智造优势混合型证券投资基金、万家鑫悦纯债债券型证券投资基金、万家人工智能混合型证券投资基金、万家社会责任 18 个月定期开放混合型证券投资基金 (LOF)、万家中证 1000 指数增强型发起式证券投资基金、万家稳健养老目标三年持有期混合型基金中基金 (FOF)、万家平衡养老目标三年持有期混合型发起式基金中基金 (FOF)、万家中证 500 指数增强型发起式证券投资基金、万家科创主题灵活配置混合型证券投资基金 (LOF)、万家鑫盛纯债债券型证券投资基金、万家民安增利 12 个月定期开放债券型证券投资基金、万家汽车新趋势混合型证券投资基金、万家惠享 39 个月定期开放债券型证券投资基金、万家科技创新混合型证券投资基金、万家自主创新混合型证券投资基金、万家民丰回报一年持有期混合型证券投资基金、万家可转债债券型证券投资基金、万家民瑞祥和 6 个月持有期债券型证券投资基金、万家价值优势一年持有期混合型证券投资基金、万家养老目标日期 2035 三年持有期混合型发起式基金中基金 (FOF)、万家鑫动力月月购一年滚动持有混合型证券投资基金、万家科创板 2 年定期开放混合型证券投资基金、万家创业板 2 年定期开放混合型证券投资基金、万家周期优势企业混合型证券投资基金、万家健康产业混合型证券投资基金、万家互联互通中国优势量化策略混合型证券投资基金、万家战略发展产业混合型证券投资基金、万家创业板指数增强型证券投资基金、万家陆家嘴金融城金融债一年定期开放债券型发起式证券投资基金、万家内需增长一年持有期混合型证券投资基金、万家互联互通核心资产量化策略混合型证券投资基金、万家民瑞祥明 6 个月持有期混合型证券投资基金、万家

瑞泽回报一年持有期混合型证券投资基金、万家惠裕回报 6 个月持有期混合型证券投资基金、万家悦兴 3 个月定期开放债券型发起式证券投资基金、万家招瑞回报一年持有期混合型证券投资基金、万家稳鑫 30 天滚动持有短债债券型证券投资基金、万家全球成长一年持有期混合型证券投资基金(QDII)、万家沪港深蓝筹混合型证券投资基金、万家北交所慧选两年定期开放混合型证券投资基金、万家鼎鑫一年定期开放债券型发起式证券投资基金、万家新机遇成长一年持有期混合型发起式证券投资基金、万家港股通精选混合型证券投资基金、万家景气驱动混合型证券投资基金、万家安恒纯债 3 个月持有期债券型发起式证券投资基金、万家兴恒回报一年持有期混合型证券投资基金、万家鑫橙纯债债券型证券投资基金、万家聚优稳健养老目标一年持有期混合型基金中基金(FOF)、万家新能源主题混合型发起式证券投资基金、万家中证同业存单 AAA 指数 7 天持有期证券投资基金、万家国证 2000 交易型开放式指数证券投资基金、万家匠心致远一年持有期混合型证券投资基金、万家鑫融纯债债券型证券投资基金、万家颐远均衡一年持有期混合型发起式证券投资基金、万家鑫耀纯债债券型证券投资基金、万家欣远混合型证券投资基金、万家国证 2000 交易型开放式指数证券投资基金发起式联接基金、万家惠利债券型证券投资基金、万家鑫怡债券型证券投资基金、万家优享平衡混合型发起式证券投资基金、万家洞见进取混合型发起式证券投资基金、万家沪深 300 成长交易型开放式指数证券投资基金、万家中证工业有色金属主题交易型开放式指数证券投资基金、万家沪深 300 成长交易型开放式指数证券投资基金发起式联接基金、万家元贞量化选股股票型证券投资基金、万家 CFETS0-3 年期政策性金融债指数证券投资基金、万家中证软件服务交易型开放式指数证券投资基金发起式联接基金、万家先进制造混合型发起式证券投资基金、万家国证新能源车电池指数型发起式证券投资基金、万家颐德一年持有期混合型证券投资基金、万家北证 50 成份指数型发起式证券投资基金、万家恒生互联网科技业指数型发起式证券投资基金(QDII)、万家中证工业有色金属主题交易型开放式指数证券投资基金发起式联接基金、万家欣优混合型证券投资基金、万家集利债券型发起式证券投资基金、万家远见先锋一年持有期混合型证券投资基金、万家国证 2000 指数增强型证券投资基金、万家纳斯达克 100 指数型发起式证券投资基金(QDII)、万家创业板综合交易型开放式指数证券投资基金、万家稳安 60 天持有期债券型证券投资基金、万家周期驱动股票型发起式证券投资基金、万家优选积极三个月持有期混合型发起式基金中基金(FOF)、万家养老目标日期 2045 三年持有期混合型发起式基金中基金(FOF)、万家红利量化选股混合型发起式证券投资基金、万家医药量化选股混合型发起式证券投资基金、万家锦利债券型发起式证券投资基金、万家高端装备量化选股混合型发起式证券投资基金、万家趋势领先混合型证券投资基金、万家稳航 90 天持有期债券型证券投资基金、万家中证红利交易型开放式指数证券投资基金、万家惠诚回报平衡一年持有期混合型证券投资基金、

万家创业板综合交易型开放式指数证券投资基金发起式联接基金、万家国企动力混合型证券投资基金、万家 CFETS 0-3 年期山东省国有企业信用债精选指数发起式证券投资基金、万家稳丰 6 个月持有期债券型证券投资基金、万家研究领航混合型证券投资基金、万家中证软件服务交易型开放式指数证券投资基金。

4.1.2 基金经理（或基金经理小组）及基金经理助理简介

姓名	职务	任本基金的基金经理（助理）期限		证券从业年限	说明
		任职日期	离任日期		
杨坤	万家 180 指数证券投资基金、万家上证 50 交易型开放式指数证券投资基金、万家中证工业有色金属主题交易型开放式指数证券投资基金、万家中证工业有色金属主题交易型开放式指数证券投资基金发起式联接基金、万家中证红利交易型开放式指数证券投资基金、万家中证红利交易型开放式指数证券投资	2023 年 9 月 27 日	-	9.5 年	国籍：中国；学历：法国南特国立高等矿业学校自动化及工业信息技术专业硕士，2015 年 6 月入职万家基金管理有限公司，现任量化投资部基金经理，历任量化投资部研究员。曾任 Fractabole 量化 IT 工程师等职。

	基金联接基金、万家中证软件服务交易型开放式指数证券投资基金、万家中证软件服务交易型开放式指数证券投资基金发起式联接基金、万家创业板综合交易型开放式指数证券投资基金、万家创业板综合交易型开放式指数证券投资基金发起式联接基金、万家北证 50 成份指数型发起式证券投资基金、万家国证 2000 交易型开放式指数证券投资基金、万家国证 2000 交易型开放式指数证券投资基金发起式联接基				
--	---	--	--	--	--

	<p>金、万家 国证新能 源车电池 指数型发 起式证券 投资基 金、万家 恒生互联 网科技业 指数型发 起式证券 投资基金 (QDII) 、万家沪 深 300 成 长交易型 开放式指 数证券投资 基金、 万家沪深 300 成长 交易型开 放式指数 证券投资 基金发起 式联接基 金、万家 纳斯达克 100 指数 型发起式 证券投资 基金 (QDII) 的 基金经 理。</p>				
--	--	--	--	--	--

注：1、此处的任职日期和离任日期均以公告为准。

2、证券从业的含义遵从行业协会的相关规定。

4.1.3 期末兼任私募资产管理计划投资经理的基金经理同时管理的产品情况

本报告期末，本基金经理未兼任私募资产管理计划的投资经理，故本项不适用。

4.2 境外投资顾问为本基金提供投资建议的主要成员简介

本基金未聘请境外投资顾问。

4.3 管理人对报告期内本基金运作合规守信情况的说明

本报告期内,本基金管理人严格遵守基金合同、《证券投资基金法》、《公开募集证券投资基金运作管理办法》等法律、法规和监管部门的相关规定,依照诚实信用、勤勉尽责、安全高效的原则管理和运用基金资产,在认真控制投资风险的基础上,为基金持有人谋取最大利益,没有损害基金持有人利益的行为。

4.4 管理人对报告期内公平交易情况的专项说明

4.4.1 公平交易制度的执行情况

根据中国证监会颁布的《证券投资基金管理公司公平交易制度指导意见》,公司制定了《公平交易管理办法》和《异常交易监控及报告管理办法》等规章制度,涵盖了研究、授权、投资决策和交易执行等投资管理活动的各个环节,确保公平对待不同投资组合,防范导致不公平交易以及利益输送的异常交易发生。

本公司制订了明确的投资授权制度,并建立了统一的投资管理平台,确保不同投资组合获得公平的投资决策机会。实行集中交易制度,对于交易所公开竞价交易,执行交易系统中的公平交易程序;对于债券一级市场申购、非公开发行股票申购等非集中竞价交易,原则上按照价格优先、比例分配的原则对交易结果进行分配;对于银行间交易,按照时间优先、价格优先的原则公平公正的进行询价并完成交易。为保证公平交易原则的实现,通过制度规范、流程审批、系统风控参数设置等进行事前控制,通过对投资交易系统的实时监控进行事中控制,通过对异常交易的监控和分析实现事后控制。

4.4.2 异常交易行为的专项说明

本报告期内未发现本基金有可能导致不公平交易和利益输送的异常交易。

本报告期内,本公司旗下所有投资组合参与的交易所公开竞价交易中,同日反向交易成交较少的单边交易量超过该证券当日成交量的 5%的交易共有 9 次,均为量化投资组合或不同基金经理管理的组合间因投资策略不同而发生的反向交易。

4.5 管理人对报告期内基金的投资策略和业绩表现的说明

4.5.1 报告期内基金投资策略和运作分析

回顾 2024 上半年,在 AI 热潮、新技术不断落地及科技企业业绩超预期的背景下,纳斯达克 100 指数强势上涨,明显跑赢标普 500 (14.48%) 和道琼斯指数 (3.79%)。报告期本基金投资标的指数——纳斯达克 100 指数收益率为 16.98%。

本基金作为被动投资的指数基金,其投资目标是通过跟踪、复制纳斯达克 100 指数,为投资者获取市场长期的平均收益。报告期内我们严格按照基金合同规定,原则上采取完全复制的方法

进行投资管理,努力拟合标的指数,减小跟踪误差,将基金跟踪误差控制在较低范围之内。同时,本基金采用有效的量化跟踪技术,降低管理成本。导致跟踪误差的主要原因是基金申购赎回、禁止投资成分股替代、标的指数成分股调整、成分股分红和基金费用等因素。

4.5.2 报告期内基金的业绩表现

截至本报告期末万家纳斯达克 100 指数发起式(QDII)A 的基金份额净值为 1.2383 元,本报告期基金份额净值增长率为 11.75%,同期业绩比较基准收益率为 16.79%;截至本报告期末万家纳斯达克 100 指数发起式(QDII)C 的基金份额净值为 1.2367 元,本报告期基金份额净值增长率为 11.67%,同期业绩比较基准收益率为 16.79%。

基金报告期内 A 份额、C 份额日均跟踪偏离度分别为 0.0648%、0.0642%,年跟踪误差分别为 1.5603%、1.5562%。符合基金合同中日均跟踪偏离度的绝对值不超过 0.35%、年跟踪误差不超过 4%的规定。

4.6 管理人对宏观经济、证券市场及行业走势的简要展望

我们对下半年纳斯达克 100 的前景保持乐观。一方面,大型科技股具有强大的资产负债表和行业领先地位,远期市盈率水平较为合理;另一方面,三季度有望迎来降息的时间窗口,提前降息有助于进一步夯实经济软着陆的预期。此外,从历史统计规律来看,大选年份的上下半年市场表现往往呈现一定的连贯性。需要注意的是,随着股价上涨,市场对于科技企业业绩能否兑现以及可持续性的分歧加剧,财报期指数受市场博弈影响或有波动,但不改长期上行趋势。

本基金将继续贯彻被动投资理念,恪守基金合同规定的投资目标和投资策略,一如既往地规范、勤勉运作,将本基金打造为稳定有效的指数投资工具,为基金份额持有人谋求长期、稳定回报。

4.7 管理人对报告期内基金估值程序等事项的说明

1、参与估值流程各方及人员(或小组)的职责分工、专业胜任能力和相关工作经历

公司成立了估值委员会,定期评价现行估值政策和程序,在发生了影响估值政策和程序有效性及适用性的情况后及时修订估值方法。估值委员会由负责估值业务的分管领导、合规稽核部负责人、基金运营部负责人、相关估值业务岗位人员、相关风控人员等组成。估值委员会的成员均具备专业胜任能力和相关从业资格,精通各自领域的理论知识,熟悉政策法规,并具有丰富的实践经验。

2、基金经理参与或决定估值的程度

基金经理可参与估值原则和方法的讨论,但不介入基金日常估值业务。

3、参与估值流程各方之间存在的任何重大利益冲突

参与估值流程各方之间不存在重大利益冲突。

4、已签约的与估值相关的任何定价服务的性质与程度

本基金管理人与中债金融估值中心有限公司签署了《中债信息产品服务协议》，本基金管理人与中证指数有限公司签署了《中证债券估值数据服务协议》、《流通受限股票流动性折扣委托计算协议》。

4.8 管理人对报告期内基金利润分配情况的说明

本基金本报告期内未实施利润分配，符合基金合同的规定。

4.9 报告期内管理人对本基金持有人数或基金资产净值预警情形的说明

本基金为发起式基金，存续期未满三年，不适用本项说明。

§ 5 托管人报告

5.1 报告期内本基金托管人遵规守信情况声明

本报告期，中国建设银行股份有限公司在本基金的托管过程中，严格遵守了《证券投资基金法》、基金合同、托管协议和其他有关规定，不存在损害基金份额持有人利益的行为，完全尽职尽责地履行了基金托管人应尽的义务。

5.2 托管人对报告期内本基金投资运作遵规守信、净值计算、利润分配等情况的说明

本报告期，本基金托管人按照国家有关规定、基金合同、托管协议和其他有关规定，对本基金的基金资产净值计算、基金费用开支等方面进行了认真的复核，对本基金的投资运作方面进行了监督，未发现基金管理人有关损害基金份额持有人利益的行为。

报告期内，本基金利润分配情况符合法律法规和基金合同的相关约定。

5.3 托管人对本中期报告中财务信息等内容的真实、准确和完整发表意见

本托管人复核审查了本报告中的财务指标、净值表现、利润分配情况、财务会计报告、投资组合报告等内容，保证复核内容不存在虚假记载、误导性陈述或者重大遗漏。

§ 6 半年度财务会计报告（未经审计）

6.1 资产负债表

会计主体：万家纳斯达克 100 指数型发起式证券投资基金(QDII)

报告截止日：2024 年 6 月 30 日

单位：人民币元

资产	附注号	本期末 2024 年 6 月 30 日	上年度末 2023 年 12 月 31 日
资产：			
货币资金	6.4.7.1	22,644,112.28	1,700,842.88

结算备付金		-	-
存出保证金		-	-
交易性金融资产	6.4.7.2	132,043,268.86	12,142,866.13
其中：股票投资		132,043,268.86	12,142,866.13
基金投资		-	-
债券投资		-	-
资产支持证券投资		-	-
贵金属投资		-	-
其他投资		-	-
衍生金融资产	6.4.7.3	-	-
买入返售金融资产	6.4.7.4	-	-
债权投资		-	-
其中：债券投资		-	-
资产支持证券投资		-	-
其他投资		-	-
其他债权投资		-	-
其他权益工具投资		-	-
应收清算款		-	-
应收股利		16,062.88	9,711.65
应收申购款		8,514,465.47	242,299.38
递延所得税资产		-	-
其他资产	6.4.7.5	-	-
资产总计		163,217,909.49	14,095,720.04
负债和净资产	附注号	本期末 2024年6月30日	上年度末 2023年12月31日
负 债：			
短期借款		-	-
交易性金融负债		-	-
衍生金融负债	6.4.7.3	-	-
卖出回购金融资产款		-	-
应付清算款		4,274,219.05	386,133.22
应付赎回款		12,931,938.46	166,893.12
应付管理人报酬		50,832.82	5,216.14
应付托管费		15,249.82	1,564.86
应付销售服务费		11,634.69	1,095.09
应付投资顾问费		-	-
应交税费		-	-
应付利润		-	-
递延所得税负债		-	-
其他负债	6.4.7.6	23,916.52	15,034.39
负债合计		17,307,791.36	575,936.82
净资产：			
实收基金	6.4.7.7	117,924,248.49	12,204,376.42
其他综合收益	6.4.7.8	-	-

未分配利润	6.4.7.9	27,985,869.64	1,315,406.80
净资产合计		145,910,118.13	13,519,783.22
负债和净资产总计		163,217,909.49	14,095,720.04

注：报告截止日 2024 年 6 月 30 日，基金份额总额 117,924,248.49 份，其中万家纳斯达克 100 指数发起式(QDII)A 基金份额净值 1.2383 元，基金份额总额 48,045,857.27 份；万家纳斯达克 100 指数发起式(QDII)C 基金份额净值 1.2367 元，基金份额总额 69,878,391.22 份。

6.2 利润表

会计主体：万家纳斯达克 100 指数型发起式证券投资基金(QDII)

本报告期：2024 年 1 月 1 日至 2024 年 6 月 30 日

单位：人民币元

项目	附注号	本期 2024 年 1 月 1 日至 2024 年 6 月 30 日
一、营业总收入		8,478,464.82
1. 利息收入		44,258.96
其中：存款利息收入	6.4.7.10	44,258.96
债券利息收入		-
资产支持证券利息收入		-
买入返售金融资产收入		-
其他利息收入		-
2. 投资收益（损失以“-”填列）		314,412.82
其中：股票投资收益	6.4.7.11	58,956.44
基金投资收益	6.4.7.12	-
债券投资收益	6.4.7.13	-
资产支持证券投资收益	6.4.7.14	-
贵金属投资收益	6.4.7.15	-
衍生工具收益	6.4.7.16	-
股利收益	6.4.7.17	255,456.38
以摊余成本计量的金融资产终止确认产生的收益		-
其他投资收益		-
3. 公允价值变动收益（损失以“-”号填列）	6.4.7.18	10,187,162.50
4. 汇兑收益（损失以“-”号填列）		-2,084,837.35
5. 其他收入（损失以“-”号填列）	6.4.7.19	17,467.89
减：二、营业总支出		307,074.15
1. 管理人报酬	6.4.10.2.1	183,123.38
其中：暂估管理人报酬		-
2. 托管费	6.4.10.2.2	54,936.99
3. 销售服务费	6.4.10.2.3	45,553.27
4. 投资顾问费		-

5. 利息支出		-
其中：卖出回购金融资产支出		-
6. 信用减值损失	6.4.7.20	-
7. 税金及附加		-
8. 其他费用	6.4.7.21	23,460.51
三、利润总额（亏损总额以“-”号填列）		8,171,390.67
减：所得税费用		-
四、净利润（净亏损以“-”号填列）		8,171,390.67
五、其他综合收益的税后净额		-
六、综合收益总额		8,171,390.67

注：本基金合同生效日为 2023 年 9 月 27 日，无上年度可比期间数据。

6.3 净资产变动表

会计主体：万家纳斯达克 100 指数型发起式证券投资基金(QDII)

本报告期：2024 年 1 月 1 日至 2024 年 6 月 30 日

单位：人民币元

项目	本期 2024 年 1 月 1 日至 2024 年 6 月 30 日			
	实收基金	其他综合收益	未分配利润	净资产合计
一、上期期末净资产	12,204,376.42	-	1,315,406.80	13,519,783.22
加：会计政策变更	-	-	-	-
前期差错更正	-	-	-	-
其他	-	-	-	-
二、本期期初净资产	12,204,376.42	-	1,315,406.80	13,519,783.22
三、本期增减变动额（减少以“-”号填列）	105,719,872.07	-	26,670,462.84	132,390,334.91
（一）、综合收益总额	-	-	8,171,390.67	8,171,390.67
（二）、本期基金份额交易产生的净资产变动数（净资产减少以“-”号填列）	105,719,872.07	-	18,499,072.17	124,218,944.24
其中：1. 基金申购款	220,082,429.14	-	37,605,099.57	257,687,528.71
2. 基金赎回款	-114,362,557.0	-	-19,106,027.40	-133,468,584.47

	7			
(三)、本期向基金份额持有人分配利润产生的净资产变动（净资产减少以“-”号填列）	-	-	-	-
(四)、其他综合收益结转留存收益	-	-	-	-
四、本期期末净资产	117,924,248.49	-	27,985,869.64	145,910,118.13

注：本基金合同生效日为 2023 年 9 月 27 日，无上年度可比期间数据。

报表附注为财务报表的组成部分。

本报告 6.1 至 6.4 财务报表由下列负责人签署：

方一天

陈广益

尹超

基金管理人负责人

主管会计工作负责人

会计机构负责人

6.4 报表附注

6.4.1 基金基本情况

万家纳斯达克 100 指数型发起式证券投资基金（QDII）（以下简称“本基金”），系经中国证券监督管理委员会（以下简称“中国证监会”）证监许可[2023]1907 号文《关于准予万家纳斯达克 100 指数型发起式证券投资基金（QDII）注册的批复》的核准，由万家基金管理有限公司作为基金管理人于 2023 年 9 月 26 日向社会公开募集，募集期结束经立信会计师事务所（特殊普通合伙）验证并出具信会师报字[2023]第 ZA31767 号验资报告后，向中国证监会报送基金备案材料。基金合同于 2023 年 9 月 27 日生效，本基金为契约型开放式，存续期限不定。设立时募集的扣除认购费后的实收基金（本金）为人民币 10,001,073.00 元，折合 10,001,073.00 份基金份额，有效认购资金在基金验资确认日之前未产生利息。本基金的基金管理人与注册登记机构均为万家基金管理有限公司，基金托管人为中国建设银行股份有限公司，境外托管人为摩根大通银行。

本基金主要投资于标的指数成份股及备选成份股（含存托凭证）。此外，本基金还可投资于以下金融产品或工具：境外市场投资工具包括已与中国证监会签署双边监管合作谅解备忘录的国家或地区证券市场挂牌交易的普通股、优先股、全球存托凭证和美国存托凭证、房地产信托凭证；在已与中国证监会签署双边监管合作谅解备忘录的国家或地区证券监管机构登记注册的公募基金

(含交易型开放式指数基金(ETF)); 政府债券、公司债券、可转换债券、住房按揭支持证券、资产支持证券等及经中国证监会认可的国际金融组织发行的证券; 银行存款、可转让存单、银行承兑汇票、银行票据、商业票据、回购协议、短期政府债券等货币市场工具; 与固定收益、股权、信用、商品指数、基金等标的物挂钩的结构性投资产品; 远期合约、互换及经中国证监会认可的境外交易所上市交易的权证、期权、期货等金融衍生产品; 以及法律法规或中国证监会允许基金投资的其他金融工具。境内市场投资工具包括债券(包括国债、央行票据、地方政府债、金融债、企业债、公司债、证券公司短期公司债、政府支持机构债、次级债、中期票据、短期融资券、超短期融资券、可转换债券(含可分离交易可转债)、可交换债券等)、资产支持证券、债券回购、银行存款、同业存单、货币市场工具以及法律法规或中国证监会允许基金投资的其他金融工具(但须符合中国证监会相关规定)。本基金可以进行境外证券借贷交易、境外正回购交易、逆回购交易。有关证券借贷交易的内容以专门签署的三方或多方协议约定为准。如法律法规或监管机构以后允许基金投资其他品种, 基金管理人在履行适当程序后, 可以将其纳入投资范围。本基金的业绩比较基准为: 纳斯达克 100 指数收益率(经估值汇率调整)×95%+银行活期存款利率(税后)×5%。

6.4.2 会计报表的编制基础

本基金的财务报表系按照财政部 2006 年 2 月颁布的《企业会计准则—基本准则》以及其后颁布及修订的具体会计准则、应用指南、解释以及其他相关规定(以下合称“企业会计准则”)编制, 同时, 对于在具体会计核算和信息披露方面, 也参考了中国证券投资基金业协会修订的《证券投资基金会计核算业务指引》中国证监会制定的《关于证券投资基金估值业务的指导意见》《公开募集证券投资基金信息披露管理办法》、《证券投资基金信息披露 XBRL 模板第 3 号<年度报告和中期报告>》及其他中国证监会、中国基金业协会发布的有关规定及允许的基金行业实务操作。

本财务报表以本基金持续经营为基础列报。

6.4.3 遵循企业会计准则及其他有关规定的声明

本财务报表符合企业会计准则的要求, 真实、完整地反映了本基金于 2024 年 6 月 30 日的财务状况以及 2024 年 1 月 1 日至 2024 年 6 月 30 日止期间的经营成果和基金净值变动情况。

6.4.4 本报告期所采用的会计政策、会计估计与最近一期年度报告相一致的说明

本中期报告所采用的会计政策、会计估计与上年度报告相一致。

6.4.5 会计政策和会计估计变更以及差错更正的说明

6.4.5.1 会计政策变更的说明

本基金本报告期无需说明的会计政策变更。

6.4.5.2 会计估计变更的说明

本基金本报告期无需说明的会计估计变更。

6.4.5.3 差错更正的说明

本基金本报告期无重大会计差错的内容和更正金额。

6.4.6 税项

(一) 印花税

经国务院批准，财政部、国家税务总局研究决定，自 2008 年 4 月 24 日起，调整证券（股票）交易印花税税率，由原先的 3‰调整为 1‰；

经国务院批准，财政部、国家税务总局研究决定，自 2008 年 9 月 19 日起，调整由出让方按证券（股票）交易印花税税率缴纳印花税，受让方不再征收，税率不变；

根据财政部、国家税务总局财税[2005]103 号文《关于股权分置试点改革有关税收政策问题的通知》的规定，股权分置改革过程中因非流通股股东向流通股股东支付对价而发生的股权转让，暂免征收印花税；

根据财政部、国家税务总局、中国证监会财税[2016]127 号《财政部国家税务总局证监会关于深港股票市场交易互联互通机制试点有关税收政策的通知》的规定，基金通过深港通买卖、继承、赠与联交所上市股票，按照香港特别行政区现行税法规定缴纳印花税；

根据财政部、国家税务总局公告 2023 年第 39 号《关于减半征收证券交易印花税的公告》的规定，自 2023 年 8 月 28 日起，证券交易印花税实施减半征收。

(二) 增值税

根据财政部、国家税务总局财税[2016]36 号文《关于全面推开营业税改增值税试点的通知》的规定，经国务院批准，自 2016 年 5 月 1 日起在全国范围内全面推开营业税改征增值税试点，金融业纳入试点范围，由缴纳营业税改为缴纳增值税。对证券投资基金（封闭式证券投资基金，开放式证券投资基金）管理人运用基金买卖股票、债券的转让收入免征增值税；国债、地方政府债利息收入以及金融同业往来利息收入免征增值税；存款利息收入不征收增值税；

根据财政部、国家税务总局财税[2016]46 号文《关于进一步明确全面推开营改增试点金融业有关政策的通知》的规定，金融机构开展的质押式买入返售金融商品业务及持有政策性金融债券取得的利息收入属于金融同业往来利息收入；

根据财政部、国家税务总局财税[2016]70 号文《关于金融机构同业往来等增值税政策的补充通知》的规定，金融机构开展的买断式买入返售金融商品业务、同业存款、同业存单以及持有金融债券取得的利息收入属于金融同业往来利息收入；

根据财政部、国家税务总局财税[2016]140 号文《关于明确金融、房地产开发、教育辅助服务等增值税政策的通知》的规定，资管产品运营过程中发生的增值税应税行为，以资管产品管理人为增值税纳税人；

根据财政部、国家税务总局财税[2017]56 号文《关于资管产品增值税有关问题的通知》的规定，自 2018 年 1 月 1 日起，资管产品管理人运营资管产品过程中发生的增值税应税行为，暂适用简易计税方法，按照 3% 的征收率缴纳增值税。对资管产品在 2018 年 1 月 1 日前运营过程中发生的增值税应税行为，未缴纳增值税的，不再缴纳；

已缴纳增值税的，已纳税额从资管产品管理人以后月份的增值税应纳税额中抵减；

根据财政部、国家税务总局财税[2017]90 号文《关于租入固定资产进项税额抵扣等增值税政策的通知》的规定，自 2018 年 1 月 1 日起，资管产品管理人运营资管产品提供的贷款服务、发生的部分金融商品转让业务，按照以下规定确定销售额：提供贷款服务，以 2018 年 1 月 1 日起产生的利息及利息性质的收入为销售额；转让 2017 年 12 月 31 日前取得的股票（不包括限售股）、债券、基金、非货物期货，可以选择按照实际买入价计算销售额，或者以 2017 年最后一个交易日的股票收盘价（2017 年最后一个交易日处于停牌期间的股票，为停牌前最后一个交易日收盘价）、债券估值（中债金融估值中心有限公司或中证指数有限公司提供的债券估值）、基金份额净值、非货物期货结算价格作为买入价计算销售额；

基金取得的源自境外的差价收入，其涉及的税收政策，按照相关国家或地区税收法律和法规执行，在境内暂不征收增值税。

（三）企业所得税

根据财政部、国家税务总局财税[2004]78 号文《关于证券投资基金税收政策的通知》的规定，自 2004 年 1 月 1 日起，对证券投资基金（封闭式证券投资基金，开放式证券投资基金）管理人运用基金买卖股票、债券的差价收入，继续免征企业所得税；

根据财政部、国家税务总局财税[2005]103 号文《关于股权分置试点改革有关税收政策问题的通知》的规定，股权分置改革中非流通股股东通过对价方式向流通股股东支付的股份、现金等收入，暂免征收流通股股东应缴纳的企业所得税；

根据财政部、国家税务总局财税[2008]1 号文《关于企业所得税若干优惠政策的通知》的规定，对证券投资基金从证券市场中取得的收入，包括买卖股票、债券的差价收入，股权的股息、红利收入，债券的利息收入及其他收入，暂不征收企业所得税；

基金取得的源自境外的差价收入，其涉及的税收政策，按照相关国家或地区税收法律和法规执行，在境内暂不征收企业所得税；

基金取得的源自境外的股利收益，其涉及的税收政策，按照相关国家或地区税收法律和法规执行，在境内暂不征收企业所得税。

(四) 个人所得税

根据财政部、国家税务总局财税[2005]103 号文《关于股权分置试点改革有关税收政策问题的通知》的规定，股权分置改革中非流通股股东通过对价方式向流通股股东支付的股份、现金等收入，暂免征收流通股股东应缴纳的个人所得税；

根据财政部、国家税务总局财税[2008]132 号文《财政部、国家税务总局关于储蓄存款利息所得有关个人所得税政策的通知》的规定，自 2008 年 10 月 9 日起，对储蓄存款利息所得暂免征收个人所得税；

根据财政部、国家税务总局、中国证监会财税[2012]85 号文《关于实施上市公司股息红利差别化个人所得税政策有关问题的通知》的规定，自 2013 年 1 月 1 日起，证券投资基金从公开发行和转让市场取得的上市公司股票，持股期限在 1 个月以内（含 1 个月）的，其股息红利所得全额计入应纳税所得额；持股期限在 1 个月以上至 1 年（含 1 年）的，暂减按 50% 计入应纳税所得额；持股期限超过 1 年的，暂减按 25% 计入应纳税所得额。上述所得统一适用 20% 的税率计征个人所得税；

根据财政部、国家税务总局、中国证监会财税[2015]101 号文《关于上市公司股息红利差别化个人所得税政策有关问题的通知》的规定，自 2015 年 9 月 8 日起，证券投资基金从公开发行和转让市场取得的上市公司股票，持股期限超过 1 年的，股息红利所得暂免征收个人所得税；

根据财政部、国家税务总局、中国证监会财税[2016]127 号《财政部国家税务总局证监会关于深港股票市场交易互联互通机制试点有关税收政策的通知》的规定，对基金通过深港通投资香港联交所上市 H 股取得的股息红利，H 股公司应向中国证券登记结算有限责任公司（以下简称“中国结算”）提出申请，由中国结算向 H 股公司提供内地个人投资者名册，H 股公司按照 20% 的税率代扣个人所得税。基金通过深港通投资香港联交所上市的非 H 股取得的股息红利，由中国结算按照 20% 的税率代扣个人所得税；

基金取得的源自境外的股利收益，其涉及的税收政策，按照相关国家或地区税收法律和法规执行，在境内暂不征收个人所得税。

6.4.7 重要财务报表项目的说明

6.4.7.1 货币资金

单位：人民币元

项目	本期末 2024 年 6 月 30 日
----	------------------------

活期存款	22,644,112.28
等于：本金	22,642,975.65
加：应计利息	1,136.63
减：坏账准备	-
定期存款	-
等于：本金	-
加：应计利息	-
减：坏账准备	-
其中：存款期限 1 个月以内	-
存款期限 1-3 个月	-
存款期限 3 个月以上	-
其他存款	-
等于：本金	-
加：应计利息	-
减：坏账准备	-
合计	22,644,112.28

注：截至 2024 年 6 月 30 日本基金持有的银行存款外币余额为：1,419,651.76 美元(折合人民币 10,117,574.16 元)。

6.4.7.2 交易性金融资产

单位：人民币元

项目	本期末 2024 年 6 月 30 日			
	成本	应计利息	公允价值	公允价值变动
股票	120,567,500.39	-	132,043,268.86	11,475,768.47
贵金属投资-金交所 黄金合约	-	-	-	-
债券	交易所市场	-	-	-
	银行间市场	-	-	-
	合计	-	-	-
资产支持证券	-	-	-	-
基金	-	-	-	-
其他	-	-	-	-
合计	120,567,500.39	-	132,043,268.86	11,475,768.47

6.4.7.3 衍生金融资产/负债

6.4.7.3.1 衍生金融资产/负债期末余额

本基金本报告期末无衍生金融资产/负债余额。

6.4.7.4 买入返售金融资产

6.4.7.4.1 各项买入返售金融资产期末余额

本基金本报告期末未持有各项买入返售金融资产。

6.4.7.4.2 期末买断式逆回购交易中取得的债券

本基金本报告期末未持有买断式逆回购交易中取得的债券。

6.4.7.5 其他资产

本基金本报告期末无其他资产余额。

6.4.7.6 其他负债

单位：人民币元

项目	本期末 2024年6月30日
应付券商交易单元保证金	-
应付赎回费	1,102.72
应付证券出借违约金	-
应付交易费用	-
其中：交易所市场	-
银行间市场	-
应付利息	-
预提费用	22,813.80
合计	23,916.52

6.4.7.7 实收基金

金额单位：人民币元

万家纳斯达克 100 指数发起式 (QDII) A

项目	本期 2024年1月1日至2024年6月30日	
	基金份额 (份)	账面金额
上年度末	5,771,970.33	5,771,970.33
本期申购	61,844,273.60	61,844,273.60
本期赎回 (以“-”号填列)	-19,570,386.66	-19,570,386.66
基金拆分/份额折算前	-	-
基金拆分/份额折算调整	-	-
本期申购	-	-
本期赎回 (以“-”号填列)	-	-
本期末	48,045,857.27	48,045,857.27

万家纳斯达克 100 指数发起式 (QDII) C

项目	本期 2024年1月1日至2024年6月30日	
	基金份额 (份)	账面金额
上年度末	6,432,406.09	6,432,406.09
本期申购	158,238,155.54	158,238,155.54
本期赎回 (以“-”号填列)	-94,792,170.41	-94,792,170.41
基金拆分/份额折算前	-	-
基金拆分/份额折算调整	-	-
本期申购	-	-

本期赎回 (以“-”号填列)	-	-
本期末	69,878,391.22	69,878,391.22

6.4.7.8 其他综合收益

本基金本报告期无其他综合收益。

6.4.7.9 未分配利润

单位：人民币元

万家纳斯达克 100 指数发起式 (QDII) A

项目	已实现部分	未实现部分	未分配利润合计
上年度末	-96,047.35	719,908.64	623,861.29
加：会计政策变更	-	-	-
前期差错更正	-	-	-
其他	-	-	-
本期期初	-96,047.35	719,908.64	623,861.29
本期利润	-739,042.49	4,214,960.86	3,475,918.37
本期基金份额交易产生的变动数	-1,521,774.51	8,870,472.71	7,348,698.20
其中：基金申购款	-2,296,668.87	13,236,839.16	10,940,170.29
基金赎回款	774,894.36	-4,366,366.45	-3,591,472.09
本期已分配利润	-	-	-
本期末	-2,356,864.35	13,805,342.21	11,448,477.86

万家纳斯达克 100 指数发起式 (QDII) C

项目	已实现部分	未实现部分	未分配利润合计
上年度末	-110,508.27	802,053.78	691,545.51
加：会计政策变更	-	-	-
前期差错更正	-	-	-
其他	-	-	-
本期期初	-110,508.27	802,053.78	691,545.51
本期利润	-1,276,729.34	5,972,201.64	4,695,472.30
本期基金份额交易产生的变动数	-2,154,919.78	13,305,293.75	11,150,373.97
其中：基金申购款	-5,951,812.33	32,616,741.61	26,664,929.28
基金赎回款	3,796,892.55	-19,311,447.86	-15,514,555.31
本期已分配利润	-	-	-
本期末	-3,542,157.39	20,079,549.17	16,537,391.78

6.4.7.10 存款利息收入

单位：人民币元

项目	本期
	2024 年 1 月 1 日至 2024 年 6 月 30 日
活期存款利息收入	44,058.23
定期存款利息收入	-
其他存款利息收入	-

结算备付金利息收入	-
其他	200.73
合计	44,258.96

6.4.7.11 股票投资收益

6.4.7.11.1 股票投资收益项目构成

单位：人民币元

项目	本期
	2024年1月1日至2024年6月30日
股票投资收益——买卖股票差价收入	58,956.44
股票投资收益——赎回差价收入	-
股票投资收益——申购差价收入	-
股票投资收益——证券出借差价收入	-
合计	58,956.44

6.4.7.11.2 股票投资收益——买卖股票差价收入

单位：人民币元

项目	本期
	2024年1月1日至2024年6月30日
卖出股票成交总额	5,655,499.15
减：卖出股票成本总额	5,580,926.59
减：交易费用	15,616.12
买卖股票差价收入	58,956.44

6.4.7.12 基金投资收益

本基金本报告期无基金投资收益。

6.4.7.13 债券投资收益

6.4.7.13.1 债券投资收益项目构成

本基金本报告期无债券投资收益。

6.4.7.14 资产支持证券投资收益

6.4.7.14.1 资产支持证券投资收益项目构成

本基金本报告期无资产支持证券投资收益。

6.4.7.15 贵金属投资收益

6.4.7.15.1 贵金属投资收益项目构成

本基金本报告期无贵金属投资收益。

6.4.7.16 衍生工具收益

6.4.7.16.1 衍生工具收益——买卖权证差价收入

本基金本报告期无衍生工具收益。

6.4.7.17 股利收益

单位：人民币元

项目	本期 2024年1月1日至2024年6月30日
股票投资产生的股利收益	255,456.38
其中：证券出借权益补偿收入	-
基金投资产生的股利收益	-
合计	255,456.38

6.4.7.18 公允价值变动收益

单位：人民币元

项目名称	本期 2024年1月1日至2024年6月30日
1. 交易性金融资产	10,187,162.50
股票投资	10,187,162.50
债券投资	-
资产支持证券投资	-
基金投资	-
贵金属投资	-
其他	-
2. 衍生工具	-
权证投资	-
3. 其他	-
减：应税金融商品公允价值变动产生的预估增值税	-
合计	10,187,162.50

6.4.7.19 其他收入

单位：人民币元

项目	本期 2024年1月1日至2024年6月30日
基金赎回费收入	17,467.89
合计	17,467.89

6.4.7.20 信用减值损失

本基金本报告期无信用减值损失。

6.4.7.21 其他费用

单位：人民币元

项目	本期 2024年1月1日至2024年6月30日
审计费用	7,458.36
信息披露费	15,355.44
证券出借违约金	-

银行费用	634.20
其他	12.51
合计	23,460.51

6.4.8 或有事项、资产负债表日后事项的说明

6.4.8.1 或有事项

截至资产负债表日，本基金无需要说明的重大或有事项。

6.4.8.2 资产负债表日后事项

截至财务报表批准日，本基金无需要披露的资产负债表日后事项。

6.4.9 关联方关系

6.4.9.1 本报告期存在控制关系或其他重大利害关系的关联方发生变化的情况

2024 年 2 月 20 日，基金管理人万家基金管理有限公司控制的上海万家朴智投资管理有限公司已办理完成工商注销手续。

6.4.9.2 本报告期与基金发生关联交易的各关联方

关联方名称	与本基金的关系
万家基金管理有限公司（“万家基金”）	基金管理人、基金销售机构
中国建设银行股份有限公司（“建设银行”）	基金托管人
万家财富基金销售（天津）有限公司（“万家财富”）	基金管理人的子公司、基金销售机构
摩根大通银行（“摩根大通银行”）	境外资产托管人

注：下述关联交易均在正常业务范围内按一般商业条款订立。

6.4.10 本报告期及上年度可比期间的关联方交易

6.4.10.1 通过关联方交易单元进行的交易

6.4.10.1.1 股票交易

本基金本报告期未通过关联方交易单元进行股票交易。本基金合同生效日为 2023 年 9 月 27 日，无上年度可比期间数据。

6.4.10.1.2 债券交易

本基金本报告期未通过关联方交易单元进行债券交易。本基金合同生效日为 2023 年 9 月 27 日，无上年度可比期间数据。

6.4.10.1.3 债券回购交易

本基金本报告期未通过关联方交易单元进行债券回购交易。本基金合同生效日为 2023 年 9 月 27 日，无上年度可比期间数据。

6.4.10.1.4 基金交易

本基金本报告期末通过关联方交易单元进行基金交易。本基金合同生效日为 2023 年 9 月 27 日，无上年度可比期间数据。

6.4.10.1.5 权证交易

本基金本报告期末通过关联方交易单元进行权证交易。本基金合同生效日为 2023 年 9 月 27 日，无上年度可比期间数据。

6.4.10.1.6 应支付关联方的佣金

本基金本报告期无应支付关联方的佣金。本基金合同生效日为 2023 年 9 月 27 日，无上年度可比期间数据。

6.4.10.2 关联方报酬

6.4.10.2.1 基金管理费

单位：人民币元

项目	本期 2024 年 1 月 1 日至 2024 年 6 月 30 日
当期发生的基金应支付的管理费	183,123.38
其中：应支付销售机构的客户维护费	68,382.51
应支付基金管理人的净管理费	114,740.87

注：1、本基金的管理费按前一日基金资产净值的 0.50% 年费率计提。管理费的计算方法如下：

$$H = E \times 0.50\% \div \text{当年天数}$$

H 为每日应计提的基金管理费

E 为前一日的基金资产净值

基金管理费每日计提，按月支付。由基金托管人根据与基金管理人核对一致的财务数据，自动在次月首日起 5 个工作日内按照指定的账户路径进行支付，基金管理人无需再出具资金划拨指令。若遇法定节假日、休息日等，支付日期顺延。

2、本基金合同生效日为 2023 年 9 月 27 日，无上年度可比期间数据。

6.4.10.2.2 基金托管费

单位：人民币元

项目	本期 2024 年 1 月 1 日至 2024 年 6 月 30 日
当期发生的基金应支付的托管费	54,936.99

注：1、本基金的托管费按前一日基金资产净值的 0.15% 的年费率计提。托管费的计算方法如下：

$$H = E \times 0.15\% \div \text{当年天数}$$

H 为每日应计提的基金托管费

E 为前一日的基金资产净值

基金托管费每日计提，按月支付。由基金托管人根据与基金管理人核对一致的财务数据，自动在次月首日起 5 个工作日内按照指定的账户路径进行支取，基金管理人无需再出具资金划拨指令。若遇法定节假日、休息日等，支付日期顺延。

2、本基金合同生效日为 2023 年 9 月 27 日，无上年度可比期间数据。

6.4.10.2.3 销售服务费

单位：人民币元

获得销售服务费的各关联方名称	本期 2024 年 1 月 1 日至 2024 年 6 月 30 日		
	当期发生的基金应支付的销售服务费		
	万家纳斯达克 100 指数发起式 (QDII) A	万家纳斯达克 100 指数发起式 (QDII) C	合计
万家财富	-	5,751.89	5,751.89
万家基金	-	1,186.48	1,186.48
合计	-	6,938.37	6,938.37

注：1、本基金 A 类基金份额不收取销售服务费，C 类基金份额的销售服务费年费率为 0.20%，按前一日 C 类基金份额的基金资产净值的 0.20% 年费率计提。计算方法如下：

$$H = E \times 0.20\% \div \text{当年天数}$$

H 为 C 类基金份额每日应计提的销售服务费

E 为 C 类基金份额前一日基金资产净值

销售服务费每日计提，按月支付。由基金托管人根据与基金管理人核对一致的财务数据，自动在次月首日起 5 个工作日内按照指定的账户路径进行支付，基金管理人无需再出具资金划拨指令。若遇法定节假日、休息日等，支付日期顺延。

2、本基金合同生效日为 2023 年 9 月 27 日，无上年度可比期间数据。

6.4.10.3 与关联方进行银行间同业市场的债券(含回购)交易

本基金本报告期末与关联方进行银行间同业市场的债券(含回购)交易。本基金合同生效日为 2023 年 9 月 27 日，无上年度可比期间数据。

6.4.10.4 报告期内转融通证券出借业务发生重大关联交易事项的说明

6.4.10.4.1 与关联方通过约定申报方式进行的适用固定期限费率的证券出借业务的情况

本基金本报告期末与关联方通过约定申报方式进行适用固定期限费率的证券出借业务。本基

金合同生效日为 2023 年 9 月 27 日，无上年度可比期间数据。

6.4.10.4.2 与关联方通过约定申报方式进行的适用市场化期限费率的证券出借业务的情况

本基金本报告期末与关联方通过约定申报方式进行适用市场化期限费率的证券出借业务。本基金合同生效日为 2023 年 9 月 27 日，无上年度可比期间数据。

6.4.10.5 各关联方投资本基金的情况

6.4.10.5.1 报告期内基金管理人运用固有资金投资本基金的情况

份额单位：份

项目	本期	本期
	2024 年 1 月 1 日至 2024 年 6 月 30 日	2024 年 1 月 1 日至 2024 年 6 月 30 日
	万家纳斯达克 100 指数发起式 (QDII) A	万家纳斯达克 100 指数发起式 (QDII) C
基金合同生效日(2023 年 9 月 27 日)持有的基金份额	-	-
报告期初持有的基金份额	5,000,000.00	5,000,000.00
报告期内申购/买入总份额	-	-
报告期内因拆分变动份额	-	-
减:报告期内赎回/卖出总份额	-	-
报告期末持有的基金份额	5,000,000.00	5,000,000.00
报告期末持有的基金份额占基金总份额比例	10.4067%	7.1553%

注：本基金合同生效日为 2023 年 9 月 27 日，无上年度可比期间数据。

6.4.10.5.2 报告期末除基金管理人之外的其他关联方投资本基金的情况

本基金本报告期末及上年度末均无除基金管理人以外的其他关联方投资本基金的情况。

6.4.10.6 由关联方保管的银行存款余额及当期产生的利息收入

单位：人民币元

关联方名称	本期	
	2024 年 1 月 1 日至 2024 年 6 月 30 日	
	期末余额	当期利息收入
建设银行	12,526,538.12	10,655.28
摩根大通银行	10,117,574.16	33,402.95

注：1、本基金的银行存款由基金境内托管人中国建设银行股份有限公司和境外托管人摩根大通银行保管，存款按银行同业利率或约定利率计息。

2、本基金合同生效日为 2023 年 9 月 27 日，无上年度可比期间数据。

6.4.10.7 本基金在承销期内参与关联方承销证券的情况

本基金本报告期末在承销期内直接购入关联方所承销的证券。本基金合同生效日为 2023 年 9 月 27 日，无上年度可比期间数据。

6.4.10.8 其他关联交易事项的说明

本基金本报告期没有需作说明的其他关联交易事项。本基金合同生效日为 2023 年 9 月 27 日，无上年度可比期间数据。

6.4.11 利润分配情况

本基金本报告期内未实施利润分配。

6.4.12 期末（2024 年 6 月 30 日）本基金持有的流通受限证券

6.4.12.1 因认购新发/增发证券而于期末持有的流通受限证券

本基金本报告期末未持有因认购新发/增发而流通受限证券。

6.4.12.2 期末持有的暂时停牌等流通受限股票

本基金本报告期末未持有暂时停牌等流通受限股票。

6.4.12.3 期末债券正回购交易中作为抵押的债券

6.4.12.3.1 银行间市场债券正回购

截至本报告期末 2024 年 6 月 30 日止，本基金无因从事银行间市场债券正回购交易形成的卖出回购金融资产款余额。

6.4.12.3.2 交易所市场债券正回购

截至本报告期末 2024 年 6 月 30 日止，本基金无因从事证券交易所债券正回购交易形成的卖出回购金融资产款余额。

6.4.12.4 期末参与转融通证券出借业务的证券

本基金本报告期末未持有参与转融通证券出借业务的证券。

6.4.13 金融工具风险及管理

6.4.13.1 风险管理政策和组织架构

本基金金融工具的风险主要包括：信用风险、流动性风险、市场风险。本基金管理人制定了相应政策和程序来识别及分析这些风险，并设定适当的风险限额及内部控制流程，通过可靠的管理及信息系统持续监控上述各类风险。

本基金管理人将风险管理融入各业务层面，建立了三道防线：以各岗位目标责任制为基础，形成第一道防线；通过相关部门、相关岗位之间相互监督制衡，形成第二道防线；由监察稽核部门、督察长对各岗位、各部门、各机构、各项业务实施监督反馈，形成第三道防线。

6.4.13.2 信用风险

信用风险是指基金在交易过程中因交易对手未履行合约责任，或者基金所投资证券之发行人出现违约、拒绝支付到期本息，导致基金资产损失和收益变化的风险。本基金的基金管理人建立了信用风险管理流程，通过对投资品种和证券发行人进行信用等级评估来控制信用风险。本基金均投资于具有良好信用等级的证券，且通过分散化投资以分散信用风险。本基金持有一家公司发行的证券市值不超过基金资产净值的 10%，且本基金与由本基金管理人管理的其他基金共同持有一家公司发行的证券，不得超过该证券的 10%。

本基金的银行存款均存放于信用良好的银行，在交易所进行的交易均与中国证券登记结算有限责任公司完成证券交收和款项清算，因此违约风险发生的可能性很小；本基金在进行银行间同业市场交易前均对交易对手进行信用评估，以控制相应的信用风险。

于 2024 年 6 月 30 日，本基金未持有债券投资。(2023 年 12 月 31 日：同)

6.4.13.3 流动性风险

流动性风险是指基金所持金融工具变现的难易程度。本基金的流动性风险一方面来自于基金份额持有人可随时要求赎回其持有的基金份额，另一方面来自于投资品种所处的交易市场不活跃而带来的变现困难。

本基金所持部分证券在证券交易所上市，其余亦可在银行间同业市场交易。因此，除在附注 6.4.12 中列示的本基金期末持有的流通受限证券外，其余均能及时变现。此外，本基金可通过卖出回购金融资产方式借入短期资金应对流动性需求，其上限一般不超过基金持有的债券资产的公允价值。

本基金管理人每日预测本基金的流动性需求，并同时通过独立的风险管理部门设定流动性比例要求，对流动性指标进行持续的监测和分析。

6.4.13.3.1 报告期内本基金组合资产的流动性风险分析

本基金的基金管理人在基金运作过程中严格按照《公开募集证券投资基金运作管理办法》及《公开募集开放式证券投资基金流动性风险管理规定》等法规的要求对本基金资产的流动性风险进行管理，基金管理人建立了健全的流动性风险管理的内部控制体系，在申购赎回确认、投资交易、估值和信息披露等运作过程中专业审慎、勤勉尽责地管控基金的流动性风险，维护投资者的合法权益，公平对待投资者。本基金开放期间管理人对组合持仓集中度、短期变现能力、流动性受限资产比例、现金类资产比例等流动性指标进行持续的监测和分析，通过合理分散逆回购交易的到期日与交易对手的集中度，对交易对手进行必要的尽职调查和准入，加强逆回购的流动性风险和交易对手风险的管理，并健全了逆回购交易质押品管理制度。

本基金所持有的证券大部分具有良好的流动性，部分证券流通暂时受限的情况参见附注 6.4.12 “期末（2024 年 6 月 30 日）本基金持有的流通受限证券”，本报告期内本基金未出现因投资品种变现困难或投资集中而无法以合理价格及时变现基金资产以支付赎回款的情况。

6.4.13.4 市场风险

市场风险是指基金所持金融工具的公允价值或未来现金流量因所处市场各类价格因素的变动而发生波动的风险,包括利率风险、外汇风险和其他价格风险。

6.4.13.4.1 利率风险

利率风险是指金融工具的公允价值或现金流量受市场利率变动而发生波动的风险。利率敏感性金融工具均面临由于市场利率上升而导致公允价值下降的风险，其中浮动利率类金融工具还面临每个付息期间结束根据市场利率重新定价时对于未来现金流影响的风险。基金管理人定期对本基金面临的利率敏感性缺口进行监控。

6.4.13.4.1.1 利率风险敞口

单位：人民币元

本期末 2024 年 6 月 30 日	1 个月以内	1-3 个月	3 个月-1 年	1-5 年	5 年以上	不计息	合计
资产							
货币资金	22,644,112.28	-	-	-	-	-	22,644,112.28
交易性金融资产	-	-	-	-	-	-132,043,268.86	132,043,268.86
应收股利	-	-	-	-	-	16,062.88	16,062.88
应收申购款	30,392.00	-	-	-	-	8,484,073.47	8,514,465.47
资产总计	22,674,504.28	-	-	-	-	-140,543,405.21	163,217,909.49
负债							
应付赎回款	-	-	-	-	-	12,931,938.46	12,931,938.46
应付管理人报酬	-	-	-	-	-	50,832.82	50,832.82
应付托管费	-	-	-	-	-	15,249.82	15,249.82
应付清算款	-	-	-	-	-	4,274,219.05	4,274,219.05
应付销售服务费	-	-	-	-	-	11,634.69	11,634.69
其他负债	-	-	-	-	-	23,916.52	23,916.52
负债总计	-	-	-	-	-	17,307,791.36	17,307,791.36
利率敏感度缺口	22,674,504.28	-	-	-	-	-123,235,613.85	145,910,118.13
上年度末 2023 年 12 月 31 日	1 个月以内	1-3 个月	3 个月-1 年	1-5 年	5 年以上	不计息	合计
资产							
货币资金	1,700,842.88	-	-	-	-	-	1,700,842.88
交易性金融资产	-	-	-	-	-	-12,142,866.13	12,142,866.13
应收股利	-	-	-	-	-	9,711.65	9,711.65
应收申购款	604.00	-	-	-	-	241,695.38	242,299.38

资产总计	1,701,446.88	-	-	-	-	12,394,273.16	14,095,720.04
负债							
应付赎回款	-	-	-	-	-	166,893.12	166,893.12
应付管理人报酬	-	-	-	-	-	5,216.14	5,216.14
应付托管费	-	-	-	-	-	1,564.86	1,564.86
应付清算款	-	-	-	-	-	386,133.22	386,133.22
应付销售服务费	-	-	-	-	-	1,095.09	1,095.09
其他负债	-	-	-	-	-	15,034.39	15,034.39
负债总计	-	-	-	-	-	575,936.82	575,936.82
利率敏感度缺口	1,701,446.88	-	-	-	-	11,818,336.34	13,519,783.22

注：该表统计了本基金的利率风险敞口。表中所示为本基金资产及交易形成负债的公允价值，并按照合约规定的重新定价日或到期日孰早进行了分类。

6.4.13.4.1.2 利率风险的敏感性分析

于 2024 年 6 月 30 日，本基金未持有交易性债券投资（2023 年 12 月 31 日：同），货币资金、结算备付金和存出保证金均以活期存款利率或相对固定的利率计息，假定利率变动仅影响该类资产的未来收益，而对其本身的公允价值无重大影响，因此市场利率的变动对于本基金资产净值无重大影响（2023 年 12 月 31 日：同）。

6.4.13.4.2 外汇风险

外汇风险是指金融工具的公允价值或未来现金流量因外汇汇率变动而发生波动的风险。本基金持有以非记账本位币人民币计价的资产和负债，因此存在相应的外汇风险。本基金管理人每日对本基金的外汇头寸进行监控，并通过外汇远期投资交易对上述外汇风险进行管理。

6.4.13.4.2.1 外汇风险敞口

单位：人民币元

项目	本期末 2024 年 6 月 30 日			
	美元 折合人民币 元	港币 折合人民币元	其他币种 折合人民币元	合计
以外币计价的 资产				
货币资金	10,117,574.16	-	-	10,117,574.16
交易性金融资产	132,043,268.86	-	-	132,043,268.86
应收股利	16,062.88	-	-	16,062.88

资产合计	142,176,905.90	-	-	142,176,905.90
以外币计价的负债				
应付清算款	4,274,219.05	-	-	4,274,219.05
负债合计	4,274,219.05	-	-	4,274,219.05
资产负债表外汇风险敞口净额	137,902,686.85	-	-	137,902,686.85
项目	上年度末 2023 年 12 月 31 日			
	美元折合人民币元	港币折合人民币元	其他币种折合人民币元	合计
以外币计价的资产				
货币资金	794,174.16	-	-	794,174.16
交易性金融资产	12,142,866.13	-	-	12,142,866.13
应收股利	9,711.65	-	-	9,711.65
资产合计	12,946,751.94	-	-	12,946,751.94
以外币计价的负债				
应付清算款	386,133.22	-	-	386,133.22
负债合计	386,133.22	-	-	386,133.22
资产负债表外汇风险敞口净额	12,560,618.72	-	-	12,560,618.72

6.4.13.4.2.2 外汇风险的敏感性分析

假设	除汇率以外的其他市场变量保持不变
----	------------------

分析	相关风险变量的变动	对资产负债表日基金资产净值的影响金额（单位：人民币元）	
		本期末（2024 年 6 月 30 日）	上年度末（2023 年 12 月 31 日）
	所有外币相对于人民币升值 5%	6,602,966.59	628,030.94
所有外币相对于人民币贬值 5%	-6,602,966.59	-628,030.94	

6.4.13.4.3 其他价格风险

其他价格风险是指基金所持金融工具的公允价值或未来现金流量因除市场利率和外汇汇率以外的市场价格因素变动而发生波动的风险。

本基金主要投资于标的指数成份股、备选成份股，所面临的最大市场价格风险由所持有的金融工具的公允价值决定。本基金通过投资组合的分散化降低其他市场价格风险，并且本基金管理人每日对本基金所持有的证券价格实施监控。

6.4.13.4.3.1 其他价格风险敞口

金额单位：人民币元

项目	本期末 2024 年 6 月 30 日		上年度末 2023 年 12 月 31 日	
	公允价值	占基金资产净值比例 (%)	公允价值	占基金资产净值比例 (%)
交易性金融资产—股票投资	132,043,268.86	90.50	12,142,866.13	89.82
交易性金融资产—基金投资	-	-	-	-
交易性金融资产—贵金属投资	-	-	-	-
衍生金融资产—权证投资	-	-	-	-
其他	-	-	-	-
合计	132,043,268.86	90.50	12,142,866.13	89.82

6.4.13.4.3.2 其他价格风险的敏感性分析

假设	除股票基准指数以外的其他市场变量保持不变		
分析	相关风险变量的变动	对资产负债表日基金资产净值的影响金额（单位：人民币元）	
		本期末（2024 年 6 月 30 日）	上年度末（2023 年 12 月 31 日）

			31 日)
	业绩比较基准增加 5%	6,895,535.44	570,696.98
	业绩比较基准减少 5%	-6,895,535.44	-570,696.98

6.4.14 公允价值

6.4.14.1 金融工具公允价值计量的方法

公允价值计量结果所属的层次，由对公允价值计量整体而言具有重要意义的输入值所属的最低层次决定：

第一层次：相同资产或负债在活跃市场上未经调整的报价。

第二层次：除第一层次输入值外相关资产或负债直接或间接可观察的输入值。

第三层次：相关资产或负债的不可观察输入值。

6.4.14.2 持续的以公允价值计量的金融工具

6.4.14.2.1 各层次金融工具的公允价值

单位：人民币元

公允价值计量结果所属的层次	本期末 2024 年 6 月 30 日	上年度末 2023 年 12 月 31 日
第一层次	132,043,268.86	12,142,866.13
第二层次	-	-
第三层次	-	-
合计	132,043,268.86	12,142,866.13

6.4.14.2.2 公允价值所属层次间的重大变动

对于公开市场交易的证券、基金等投资，若出现交易不活跃（包括重大事项停牌、新发未上市、涨跌停等导致的交易不活跃）和非公开发行等情况，本基金不会于交易不活跃期间及限售期间将相关投资的公允价值列入第一层次，并根据估值调整中采用的对公允价值计量整体而言具有重要意义的输入值所属的最低层次，确定相关投资的公允价值应属第二层次或第三层次。

6.4.14.3 非持续的以公允价值计量的金融工具的说明

本基金未持有非持续的以公允价值计量的金融资产。

6.4.14.4 不以公允价值计量的金融工具的相关说明

不以公允价值计量的金融资产和负债主要包括货币资金、结算备付金、存出保证金、买入返售金融资产、其他资产以及其他金融负债，其账面价值与公允价值相差很小。

6.4.15 有助于理解和分析会计报表需要说明的其他事项

截至资产负债表日，本基金无需要说明的其他重要事项。

§ 7 投资组合报告

7.1 期末基金资产组合情况

金额单位：人民币元

序号	项目	金额	占基金总资产的比例 (%)
1	权益投资	132,043,268.86	80.90
	其中：普通股	129,856,924.98	79.56
	存托凭证	2,186,343.88	1.34
	优先股	-	-
	房地产信托凭证	-	-
2	基金投资	-	-
3	固定收益投资	-	-
	其中：债券	-	-
	资产支持证券	-	-
4	金融衍生品投资	-	-
	其中：远期	-	-
	期货	-	-
	期权	-	-
	权证	-	-
5	买入返售金融资产	-	-
	其中：买断式回购的买入返售金融资产	-	-
6	货币市场工具	-	-
7	银行存款和结算备付金合计	22,644,112.28	13.87
8	其他各项资产	8,530,528.35	5.23
9	合计	163,217,909.49	100.00

7.2 期末在各个国家（地区）证券市场的权益投资分布

金额单位：人民币元

国家（地区）	公允价值	占基金资产净值比例 (%)
美国	132,043,268.86	90.50
合计	132,043,268.86	90.50

注：国家（地区）类别根据其所在的证券交易所确定。

7.3 期末按行业分类的权益投资组合

7.3.1 期末指数投资按行业分类的权益投资组合

金额单位：人民币元

行业类别	公允价值	占基金资产净值比例(%)
材料	1,873,259.35	1.28
可选消费品	22,603,887.63	15.49
必需消费品	7,942,344.95	5.44
能源	628,287.93	0.43
金融	538,879.37	0.37
医疗保健	8,063,489.16	5.53
工业	5,633,198.73	3.86
信息技术	68,463,620.17	46.92
通信服务	14,485,738.19	9.93
公用事业	1,541,617.48	1.06
房地产	268,945.90	0.18
合计	132,043,268.86	90.50

7.3.2 期末积极投资按行业分类的权益投资组合

本基金本报告期末未持有积极投资的权益投资。

7.4 期末按公允价值占基金资产净值比例大小排序的所有权益投资明细

7.4.1 期末指数投资按公允价值占基金资产净值比例大小排序的所有权益投资明细

金额单位：人民币元

序号	公司名称(英文)	公司名称(中文)	证券代码	所在证券市场	所属国家(地区)	数量(股)	公允价值	占基金资产净值比例(%)
1	Microsoft Corp	微软公司	MSFT US	纳斯达克证券交易所	美国	3,583	11,413,013.24	7.82
2	Apple Inc	苹果公司	AAPL US	纳斯达克证券交易所	美国	7,393	11,097,237.63	7.61
3	NVIDIA Corp	英伟达公司	NVDA US	纳斯达克证券交易所	美国	11,859	10,441,195.74	7.16
4	Amazon Inc	亚马逊公司	AMZN US	纳斯达克证券交易所	美国	5,017	6,909,683.82	4.74
5	Broadcom Inc	博通公司	AVGO US	纳斯达克证券交易所	美国	577	6,602,202.02	4.52

6	Meta P latfo rms Inc	脸书	META US	纳 斯 达 克 证 券 交 易 所	美国	1,681	6,040,631.64	4.14
7	ALPHA BET INC-C L A	谷歌-A	GOOGL US	纳 斯 达 克 证 券 交 易 所	美国	2,832	3,676,351.23	2.52
8	ALPHA BET INC-C L C	谷歌-C	GOOG US	纳 斯 达 克 证 券 交 易 所	美国	2,708	3,539,891.25	2.43
9	Costc o Whole sale Cor p	好市多 公司	COST US	纳 斯 达 克 证 券 交 易 所	美国	552	3,343,855.22	2.29
10	Tesla Inc	特斯拉	TSLA US	纳 斯 达 克 证 券 交 易 所	美国	2,327	3,281,654.51	2.25
11	Netfl ix Inc	奈飞公 司	NFLX US	纳 斯 达 克 证 券 交 易 所	美国	537	2,582,827.58	1.77
12	Advan ced Mic ro D evice s In c	超威半 导体	AMD US	纳 斯 达 克 证 券 交 易 所	美国	2,013	2,327,104.95	1.59
13	Adobe Inc	奥多比 公司	ADBE US	纳 斯 达 克 证 券 交 易 所	美国	558	2,209,246.14	1.51
14	Pepsi Co Inc	百事	PEP US	纳 斯 达 克 证 券 交 易 所	美国	1,712	2,012,324.39	1.38
15	QUALC OMM Inc	高通公 司	QCOM US	纳 斯 达 克 证 券 交 易 所	美国	1,390	1,973,127.27	1.35
16	Linde PLC	Linde 公司	LIN US	纳 斯 达 克 证 券 交 易 所	美国	599	1,873,259.35	1.28
17	T-Mob	T-Mobi	TMUS	纳 斯 达	美国	1,459	1,831,919.85	1.26

	ile US Inc	1 公司	US	克 证 券 交 易 所				
18	Appli ed Mat erial s In c	应用材 料	AMAT US	纳 斯 达 克 证 券 交 易 所	美国	1,031	1,733,990.99	1.19
19	Cisco Sys tems In c	思科	CSCO US	纳 斯 达 克 证 券 交 易 所	美国	5,017	1,698,727.44	1.16
20	Intui t Inc	财捷公 司	INTU US	纳 斯 达 克 证 券 交 易 所	美国	348	1,629,963.87	1.12
21	Texas I nstru ments Inc	德州仪 器公司	TXN US	纳 斯 达 克 证 券 交 易 所	美国	1,134	1,572,150.84	1.08
22	Amgen Inc	安进公 司	AMGN US	纳 斯 达 克 证 券 交 易 所	美国	668	1,487,481.46	1.02
23	Intui tive S urgic al In c	直觉外 科手术 公司	ISRG US	纳 斯 达 克 证 券 交 易 所	美国	442	1,401,297.79	0.96
24	Comca st Corp	康卡斯 特公司	CMCSA US	纳 斯 达 克 证 券 交 易 所	美国	4,874	1,360,262.67	0.93
25	Micro n Techn ology Inc	美光科 技公司	MU US	纳 斯 达 克 证 券 交 易 所	美国	1,379	1,292,658.06	0.89
26	Lam Resea rch Cor p	拉姆研 究公司	LRCX US	纳 斯 达 克 证 券 交 易 所	美国	163	1,237,002.60	0.85
27	Honey	霍尼韦	HON US	纳 斯 达	美国	811	1,234,225.92	0.85

	well I ntern ation al I nc	尔国际 公司		克 证 券 交 易 所				
28	Booki ng Hol dings Inc	Bookin g 公司	BKNG US	纳 斯 达 克 证 券 交 易 所	美国	42	1,185,778.36	0.81
29	Intel Corp	英特尔 公司	INTC US	纳 斯 达 克 证 券 交 易 所	美国	5,301	1,170,020.80	0.80
30	Verte x Pharm aceut icals Inc	福泰制 药公司	VRTX US	纳 斯 达 克 证 券 交 易 所	美国	321	1,072,292.06	0.73
31	Regen eron P harma ceuti cals Inc	再生元 制药股 份有限 公司	REGN US	纳 斯 达 克 证 券 交 易 所	美国	135	1,011,214.88	0.69
32	Analo g Devic es I nc	亚德诺 公司	ADI US	纳 斯 达 克 证 券 交 易 所	美国	618	1,005,339.76	0.69
33	KLA Corp	科天半 导体公 司	KLAC US	纳 斯 达 克 证 券 交 易 所	美国	168	987,187.80	0.68
34	Palo Alto Netwo rks Inc	Palo Alto 网络公 司	PANW US	纳 斯 达 克 证 券 交 易 所	美国	403	973,670.76	0.67
35	Autom atic D ata	自动数 据处理 公司	ADP US	纳 斯 达 克 证 券 交 易 所	美国	510	867,558.90	0.59

	Processing Inc							
36	ASML Holding NV	阿斯麦公司	ASML US	纳斯达克证券交易所	美国	113	823,633.51	0.56
37	Synopsys Inc	新思科技公司	SNPS US	纳斯达克证券交易所	美国	191	810,006.86	0.56
38	PDD Holdings Inc	拼多多	PDD US	纳斯达克证券交易所	美国	832	788,326.71	0.54
39	CrowdStrike Holdings Inc	CrowdStrike 公司	CRWD US	纳斯达克证券交易所	美国	287	783,773.61	0.54
40	Starbucks Corp	星巴克	SBUX US	纳斯达克证券交易所	美国	1,410	782,298.15	0.54
41	Mondelez International Inc	亿滋国际有限公司	MDLZ US	纳斯达克证券交易所	美国	1,670	778,850.91	0.53
42	Gilead Sciences Inc	吉利德科学公司	GILD US	纳斯达克证券交易所	美国	1,551	758,392.08	0.52
43	Cadence Design Systems Inc	铿腾电子公司	CDNS US	纳斯达克证券交易所	美国	339	743,519.45	0.51
44	Merca doLib	Mercadolibre	MELI US	纳斯达克证券交易所	美国	63	737,867.54	0.51

	re Inc	公司		交易所				
45	Cintas Corp	信达思公司	CTAS US	纳斯达克 证券 交易所	美国	126	628,817.23	0.43
46	Marriott International Inc /MD	万豪国际	MAR US	纳斯达克 证券 交易所	美国	356	613,404.53	0.42
47	NXP Semiconductor s NV	恩智浦 半导体 公司	NXPI US	纳斯达克 证券 交易所	美国	318	609,844.69	0.42
48	Airbnb Inc	爱彼迎	ABNB US	纳斯达克 证券 交易所	美国	550	594,350.18	0.41
49	CSX Corp	CSX 运输公司	CSX US	纳斯达克 证券 交易所	美国	2,434	580,244.81	0.40
50	Constellation Energy Corp	Constellation 能源 公司	CEG US	纳斯达克 证券 交易所	美国	393	560,922.70	0.38
51	O'Reilly Automotive Inc	奥莱利 汽车股 份有限 公司	ORLY US	纳斯达克 证券 交易所	美国	73	549,421.97	0.38
52	Paycom Holdings Inc	贝宝公司	PYPL US	纳斯达克 证券 交易所	美国	1,303	538,879.37	0.37
53	Marvell Technology I	迈威尔 科技公 司	MRVL US	纳斯达克 证券 交易所	美国	1,078	537,020.06	0.37

	nc							
54	Roper Technologies Inc	儒博科技公司	ROP US	纳斯达克证券交易所	美国	133	534,273.25	0.37
55	PACCAR Inc	帕卡公司	PCAR US	纳斯达克证券交易所	美国	653	479,062.21	0.33
56	Autodesk Inc	欧特克有限公司	ADSK US	纳斯达克证券交易所	美国	268	472,625.14	0.32
57	Copart Inc	科帕特公司	CPRT US	纳斯达克证券交易所	美国	1,198	462,413.01	0.32
58	Monster Beverage Corp	怪物饮料公司	MNST US	纳斯达克证券交易所	美国	1,297	461,710.81	0.32
59	Microchip Technology Inc	微芯科技公司	MCHP US	纳斯达克证券交易所	美国	669	436,256.37	0.30
60	Ross Stores Inc	罗斯百货公司	ROST US	纳斯达克证券交易所	美国	418	432,908.63	0.30
61	Workday Inc	Workday 公司	WDAY US	纳斯达克证券交易所	美国	264	420,622.60	0.29
62	American Electric Power Co Inc	美国电力公司	AEP US	纳斯达克证券交易所	美国	656	410,200.36	0.28
63	Fortinet	飞塔公司	FTNT US	纳斯达克证券交易所	美国	951	408,485.16	0.28

	Inc			交易所				
64	Moder na Inc	Modern a 公司	MRNA US	纳 斯 达 克 证 券 交 易 所	美国	477	403,688.68	0.28
65	Astra Zenec a PLC	阿斯利 康制药 公司	AZN US	纳 斯 达 克 证 券 交 易 所	美国	725	402,968.87	0.28
66	Keuri g Dr P epper Inc	Keurig Dr Pepper 公司	KDP US	纳 斯 达 克 证 券 交 易 所	美国	1,688	401,803.28	0.28
67	Dexco m Inc	德康医 疗公司	DXCM US	纳 斯 达 克 证 券 交 易 所	美国	495	399,978.11	0.27
68	Trade Des k Inc/T he	Trade Desk 公司	TTD US	纳 斯 达 克 证 券 交 易 所	美国	554	385,625.30	0.26
69	Chart er Com munic ation s In c	特许通 讯公司	CHTR US	纳 斯 达 克 证 券 交 易 所	美国	179	381,382.43	0.26
70	Paych ex Inc	沛齐公 司	PAYX US	纳 斯 达 克 证 券 交 易 所	美国	448	378,539.13	0.26
71	DoorD ash Inc	DoorDa sh 公 司	DASH US	纳 斯 达 克 证 券 交 易 所	美国	475	368,245.32	0.25
72	IDEXX L abora torie s In c	IDEXX 实验室 公司	IDXX US	纳 斯 达 克 证 券 交 易 所	美国	103	357,634.23	0.25
73	Datado g Inc	Datado g 公司	DDOG US	纳 斯 达 克 证 券 交 易 所	美国	384	354,921.48	0.24
74	Kraft Hei	卡夫亨 氏公司	KHC US	纳 斯 达 克 证 券	美国	1,512	347,193.75	0.24

	nz Co/ The			交易所				
75	Verisk Analytics Inc	Verisk Analytics 公司	VRSK US	纳斯达克 证券 交易所	美国	178	341,943.15	0.23
76	Old Dominion Freight Line Inc	统领货 运线公 司	ODFL US	纳斯达克 证券 交易所	美国	271	341,078.67	0.23
77	Electronic Arts Inc	艺电公 司	EA US	纳斯达克 证券 交易所	美国	332	329,668.38	0.23
78	Lululemon Athletica Inc	露露乐 蒙公司	LULU US	纳斯达克 证券 交易所	美国	150	319,316.27	0.22
79	Fastenal Co	快扣	FAST US	纳斯达克 证券 交易所	美国	713	319,315.70	0.22
80	Diamondback Energy Inc	DIAMON DBACK 能源公 司	FANG US	纳斯达克 证券 交易所	美国	222	316,730.53	0.22
81	GE Health Care Technologies Inc	GE Health care 技术公 司	GEHC US	纳斯达克 证券 交易所	美国	568	315,421.91	0.22
82	Baker	贝克休	BKR US	纳斯达	美国	1,243	311,557.40	0.21

	Hughes Co	斯公司		克 证 券 交 易 所				
83	Exelon Corp	爱克斯龙电力公司	EXC US	纳 斯 达 克 证 券 交 易 所	美国	1,245	307,089.89	0.21
84	Cognizant Technology Solutions	高知特科技公司	CTSH US	纳 斯 达 克 证 券 交 易 所	美国	619	299,981.27	0.21
85	Biogen Inc	生物基因公司	BIIB US	纳 斯 达 克 证 券 交 易 所	美国	181	299,036.39	0.20
86	Coca-Cola European Partners	可口可乐欧洲合伙公司	CCEP US	纳 斯 达 克 证 券 交 易 所	美国	572	297,056.71	0.20
87	Costar Group Inc	科斯塔集团	CSGP US	纳 斯 达 克 证 券 交 易 所	美国	509	268,945.90	0.18
88	CDW Corp/DE	CDW 公司	CDW US	纳 斯 达 克 证 券 交 易 所	美国	167	266,408.91	0.18
89	Xcel Energy Inc	得克希尔能源公司	XEL US	纳 斯 达 克 证 券 交 易 所	美国	692	263,404.53	0.18
90	ON Semiconductor Corp	安森美半导体	ON US	纳 斯 达 克 证 券 交 易 所	美国	536	261,858.59	0.18
91	Zscaler Inc	Zscaler 公司	ZS US	纳 斯 达 克 证 券 交 易 所	美国	187	256,133.84	0.18
92	ANSYS	安西斯	ANSS	纳 斯 达 克 证 券 交 易 所	美国	109	249,748.02	0.17

	Inc	公司	US	克 证 券 交 易 所				
93	Atlas sian C orp	Atlass ian 公 司	TEAM US	纳 斯 达 克 证 券 交 易 所	美国	198	249,596.50	0.17
94	GLOBA LFOUN DRIES I nc	格 芯 股 份 有 限 公 司	GFS US	纳 斯 达 克 证 券 交 易 所	美国	687	247,547.40	0.17
95	Take- Two Int eract ive Softw are	TAKE-T WO 互 动 软 件 公 司	TTWO US	纳 斯 达 克 证 券 交 易 所	美国	213	236,035.13	0.16
96	Dolla r Tr ee Inc	美 元 树	DLTR US	纳 斯 达 克 证 券 交 易 所	美国	272	206,972.53	0.14
97	ARM Holdi ngs PLC	Arm Holdin gs 公 司	ARM US	纳 斯 达 克 证 券 交 易 所	美国	147	171,414.79	0.12
98	Mongo DB Inc	Mongod b 公 司	MDB US	纳 斯 达 克 证 券 交 易 所	美国	91	162,108.76	0.11
99	Warne r Br os Dis cover y In c	华 纳 兄 弟 股 份 有 限 公 司	WBD US	纳 斯 达 克 证 券 交 易 所	美国	3,051	161,774.37	0.11
100	Illum ina Inc	Illumi na 公 司	ILMN US	纳 斯 达 克 证 券 交 易 所	美国	198	147,291.29	0.10
101	WALGR EENS B OOT S ALL IANCE	沃 尔 格 林 联 合 博 姿 集 团	WBA US	纳 斯 达 克 证 券 交 易 所	美国	1,074	92,577.35	0.06

	INC							
102	GRAIL INC	Grail 公司	GRAL US	纳斯达克证券交易所	美国	62	6,791.41	0.00

注：此处所用证券代码的类别是当地市场代码。

7.4.2 期末积极投资按公允价值占基金资产净值比例大小排序的所有权益投资明细

本基金本报告期末未持有积极投资的权益投资。

7.5 报告期内权益投资组合的重大变动

7.5.1 累计买入金额超出期初基金资产净值 2%或前 20 名的权益投资明细

金额单位：人民币元

序号	公司名称（英文）	证券代码	本期累计买入金额	占期初基金资产净值比例(%)
1	Microsoft Corp	MSFT US	9,974,792.18	73.78
2	Apple Inc	AAPL US	9,141,514.06	67.62
3	NVIDIA Corp	NVDA US	7,400,564.70	54.74
4	Amazon.com Inc	AMZN US	5,878,802.85	43.48
5	Meta Platforms Inc	META US	5,431,897.84	40.18
6	Broadcom Inc	AVGO US	5,294,232.50	39.16
7	ALPHABET INC-CL A	GOOGL US	2,897,435.43	21.43
8	Tesla Inc	TSLA US	2,805,831.82	20.75
9	ALPHABET INC-CL C	GOOG US	2,795,989.67	20.68
10	Costco Wholesale Corp	COST US	2,780,457.89	20.57
11	Advanced Micro Devices Inc	AMD US	2,362,645.52	17.48
12	Netflix Inc	NFLX US	2,191,705.55	16.21
13	Linde PLC	LIN US	2,028,795.61	15.01
14	Adobe Inc	ADBE US	1,998,847.32	14.78
15	PepsiCo Inc	PEP US	1,913,437.35	14.15
16	QUALCOMM Inc	QCOM US	1,620,858.31	11.99
17	Cisco Systems Inc	CSCO US	1,619,866.15	11.98
18	T-Mobile US Inc	TMUS US	1,612,567.23	11.93
19	Intuit Inc	INTU US	1,470,206.51	10.87
20	Applied Materials Inc	AMAT US	1,409,464.17	10.43
21	Intel Corp	INTC US	1,384,182.30	10.24
22	Comcast Corp	CMCSA US	1,343,771.25	9.94
23	Texas Instruments Inc	TXN US	1,329,171.75	9.83
24	Amgen Inc	AMGN US	1,300,573.10	9.62
25	Intuitive Surgical	ISRG US	1,172,467.53	8.67

	Inc			
26	Honeywell International Inc	HON US	1,094,420.52	8.09
27	Lam Research Corp	LRCX US	1,032,413.90	7.64
28	Booking Holdings Inc	BKNG US	1,020,006.64	7.54
29	Micron Technology Inc	MU US	998,567.22	7.39
30	Vertex Pharmaceuticals Inc	VRTX US	922,820.86	6.83
31	Regeneron Pharmaceuticals Inc	REGN US	875,212.34	6.47
32	Analog Devices Inc	ADI US	844,784.24	6.25
33	Palo Alto Networks Inc	PANW US	835,482.99	6.18
34	Automatic Data Processing Inc	ADP US	835,375.59	6.18
35	Starbucks Corp	SBUX US	826,690.82	6.11
36	KLA Corp	KLAC US	793,054.74	5.87
37	Mondelez International Inc	MDLZ US	790,115.45	5.84
38	Gilead Sciences Inc	GILD US	738,388.70	5.46
39	ASML Holding NV	ASML US	728,942.84	5.39
40	Synopsys Inc	SNPS US	724,319.78	5.36
41	PDD Holdings Inc	PDD US	720,796.80	5.33
42	Cadence Design Systems Inc	CDNS US	689,733.72	5.10
43	MercadoLibre Inc	MELI US	678,660.26	5.02
44	CrowdStrike Holdings Inc	CRWD US	636,754.87	4.71
45	Marriott International Inc/MD	MAR US	584,534.50	4.32
46	CSX Corp	CSX US	579,692.65	4.29
47	Airbnb Inc	ABNB US	559,229.08	4.14
48	Cintas Corp	CTAS US	542,554.76	4.01
49	PayPal Holdings Inc	PYPL US	537,293.17	3.97
50	NXP Semiconductors NV	NXPI US	522,861.73	3.87
51	O'Reilly Automotive Inc	ORLY US	512,034.51	3.79
52	Marvell Technology	MRVL US	509,129.70	3.77

	Inc			
53	Roper Technologies Inc	ROP US	484,073.30	3.58
54	PACCAR Inc	PCAR US	479,547.97	3.55
55	Monster Beverage Corp	MNST US	475,771.65	3.52
56	Workday Inc	WDAY US	462,321.05	3.42
57	Constellation Energy Corp	CEG US	458,869.81	3.39
58	Autodesk Inc	ADSK US	439,468.94	3.25
59	Copart Inc	CPRT US	424,037.89	3.14
60	Fortinet Inc	FTNT US	416,413.18	3.08
61	Dexcom Inc	DXCM US	411,231.07	3.04
62	Ross Stores Inc	ROST US	401,562.65	2.97
63	Lululemon Athletica Inc	LULU US	398,492.56	2.95
64	Microchip Technology Inc	MCHP US	393,836.51	2.91
65	DoorDash Inc	DASH US	381,007.32	2.82
66	IDEXX Laboratories Inc	IDXX US	367,654.11	2.72
67	American Electric Power Co Inc	AEP US	365,936.75	2.71
68	Paychex Inc	PAYX US	364,847.47	2.70
69	Old Dominion Freight Line Inc	ODFL US	362,800.65	2.68
70	Moderna Inc	MRNA US	359,353.57	2.66
71	Keurig Dr Pepper Inc	KDP US	359,350.14	2.66
72	Kraft Heinz Co/The	KHC US	356,372.24	2.64
73	Charter Communications Inc	CHTR US	352,770.23	2.61
74	AstraZeneca PLC	AZN US	338,290.64	2.50
75	Fastenal Co	FAST US	334,116.94	2.47
76	Datadog Inc	DDOG US	316,487.26	2.34
77	GE HealthCare Technologies Inc	GEHC US	315,443.06	2.33
78	Trade Desk Inc/The	TTD US	312,510.22	2.31
79	Cognizant Technology Solutions	CTSH US	302,323.61	2.24
80	Electronic Arts Inc	EA US	300,505.58	2.22
81	Exelon Corp	EXC US	297,580.22	2.20
82	Verisk Analytics	VRSK US	292,163.35	2.16

	Inc			
83	CoStar Group Inc	CSGP US	284,702.71	2.11
84	Diamondback Energy Inc	FANG US	271,321.63	2.01

注：1、本基金对以上证券代码采用当地市场代码。

2、买入金额按买入成交金额（成交单价乘以成交数量）填列，不考虑相关交易费用。

7.5.2 累计卖出金额超出期初基金资产净值 2%或前 20 名的权益投资明细

金额单位：人民币元

序号	公司名称（英文）	证券代码	本期累计卖出金额	占期初基金资产净值比例(%)
1	Microsoft Corp	MSFT US	446,970.86	3.31
2	Apple Inc	AAPL US	420,121.00	3.11
3	NVIDIA Corp	NVDA US	402,438.49	2.98
4	Meta Platforms Inc	META US	284,696.83	2.11
5	Broadcom Inc	AVGO US	274,644.08	2.03
6	Amazon.com Inc	AMZN US	257,725.48	1.91
7	ALPHABET INC-CL C	GOOG US	144,163.56	1.07
8	SPLUNK INC	SPLK US	139,218.90	1.03
9	ALPHABET INC-CL A	GOOGL US	138,597.31	1.03
10	Costco Wholesale Corp	COST US	116,999.38	0.87
11	Advanced Micro Devices Inc	AMD US	116,051.96	0.86
12	Netflix Inc	NFLX US	114,911.56	0.85
13	Tesla Inc	TSLA US	109,882.88	0.81
14	SIRIUS XM HOLDINGS INC	SIRI US	94,307.54	0.70
15	Adobe Inc	ADBE US	92,009.77	0.68
16	PepsiCo Inc	PEP US	86,033.65	0.64
17	Cisco Systems Inc	CSCO US	78,116.45	0.58
18	Linde PLC	LIN US	76,395.58	0.57
19	QUALCOMM Inc	QCOM US	73,202.71	0.54
20	Comcast Corp	CMCSA US	72,902.10	0.54

注：1、本基金对以上证券代码采用当地市场代码。

2、卖出金额按卖出成交金额（成交单价乘以成交数量）填列，不考虑相关交易费用。

7.5.3 权益投资的买入成本总额及卖出收入总额

单位：人民币元

买入成本（成交）总额	115,294,166.82
卖出收入（成交）总额	5,655,499.15

注：本项买入金额均按买入成交金额（成交单价乘以成交数量）填列，不考虑相关交易费用；本

项卖出金额均按卖出成交金额（成交单价乘以成交数量）填列，不考虑相关交易费用。

7.6 期末按债券信用等级分类的债券投资组合

本基金本报告期末未持有债券。

7.7 期末按公允价值占基金资产净值比例大小排名的前五名债券投资明细

本基金本报告期末未持有债券。

7.8 期末按公允价值占基金资产净值比例大小排名的所有资产支持证券投资明细

本基金本报告期末未持有资产支持证券。

7.9 期末按公允价值占基金资产净值比例大小排名的前五名金融衍生品投资明细

本基金本报告期末未持有金融衍生品。

7.10 期末按公允价值占基金资产净值比例大小排序的前十名基金投资明细

本基金本报告期末未持有基金。

7.11 投资组合报告附注

7.11.1 基金投资的前十名证券的发行主体本期是否出现被监管部门立案调查，或在报告编制日前一年内受到公开谴责、处罚的情形

本报告期内，本基金投资的前十名证券的发行主体不存在被监管部门立案调查的，在报告编制日前一年内也不存在受到公开谴责、处罚的情况。

7.11.2 基金投资的前十名股票是否超出基金合同规定的备选股票库

本基金投资的前十名股票中，不存在投资于超出基金合同规定备选股票库之外的股票。

7.11.3 期末其他各项资产构成

单位：人民币元

序号	名称	金额
1	存出保证金	-
2	应收清算款	-
3	应收股利	16,062.88
4	应收利息	-
5	应收申购款	8,514,465.47
6	其他应收款	-
7	待摊费用	-
8	其他	-
9	合计	8,530,528.35

7.11.4 期末持有的处于转股期的可转换债券明细

本基金本报告期末未持有处于转股期的可转换债券。

7.11.5 期末前十名股票中存在流通受限情况的说明

7.11.5.1 期末指数投资前十名股票中存在流通受限情况的说明

本基金本报告期末指数投资前十名股票中不存在流通受限情况。

7.11.5.2 期末积极投资前五名股票中存在流通受限情况的说明

本基金本报告期末未持有积极投资股票。

7.11.6 投资组合报告附注的其他文字描述部分

本基金由于四舍五入的原因，分项之和与合计项之间可能存在尾差。

§ 8 基金份额持有人信息

8.1 期末基金份额持有人户数及持有人结构

份额单位：份

份额级别	持有人户数 (户)	户均持有的基金份额	持有人结构			
			机构投资者		个人投资者	
			持有份额	占总份额比例 (%)	持有份额	占总份额比例 (%)
万家纳斯达克 100 指数发起式 (QDII) A	9,505	5,054.80	7,371,230.66	15.34	40,674,626.61	84.66
万家纳斯达克 100 指数发起式 (QDII) C	12,738	5,485.82	5,000,000.00	7.16	64,878,391.22	92.84
合计	21,694	5,435.80	12,371,230.66	10.49	105,553,017.83	89.51

注：分级基金机构/个人投资者持有份额占总份额比例的计算中，对下属分级基金，比例的分母采用各自级别的份额，对合计数，比例的分母采用下属分级基金份额的合计数（即期末基金份额总额）。

8.2 期末基金管理人的从业人员持有本基金的情况

项目	份额级别	持有份额总数 (份)	占基金总份额比例 (%)
基金管理人所有从业人员持有本基金	万家纳斯达克 100 指数发起式 (QDII) A	553,317.64	1.1516
	万家纳斯达克 100 指数发起式 (QDII) C	28,921.48	0.0414

金			
	合计	582,239.12	0.4937

8.3 期末基金管理人的从业人员持有本开放式基金份额总量区间情况

项目	份额级别	持有基金份额总量的数量区间 (万份)
本公司高级管理人员、基金投资和研究部门负责人持有本开放式基金	万家纳斯达克 100 指数发起式 (QDII) A	10~50
	万家纳斯达克 100 指数发起式 (QDII) C	0
	合计	10~50
本基金基金经理持有本开放式基金	万家纳斯达克 100 指数发起式 (QDII) A	0
	万家纳斯达克 100 指数发起式 (QDII) C	0
	合计	0

8.4 发起式基金发起资金持有份额情况

项目	持有份额总数	持有份额占基金总份额比例 (%)	发起份额总数	发起份额占基金总份额比例 (%)	发起份额承诺持有期限
基金管理人固有资金	10,000,000.00	8.48	10,000,000.00	8.48	自基金合同生效日起不少于 3 年
基金管理人高级管理人员	-	-	-	-	-
基金经理等人员	-	-	-	-	-
基金管理人股东	-	-	-	-	-
其他	-	-	-	-	-
合计	10,000,000.00	8.48	10,000,000.00	8.48	自基金合同生效日起不少于 3 年

§ 9 开放式基金份额变动

单位：份

项目	万家纳斯达克 100 指数发起式 (QDII) A	万家纳斯达克 100 指数发起式 (QDII) C
基金合同生效日 (2023 年 9 月 27 日) 基金份额总额	5,001,053.00	5,000,020.00

本报告期期初基金份额总额	5,771,970.33	6,432,406.09
本报告期基金总申购份额	61,844,273.60	158,238,155.54
减：本报告期基金总赎回份额	19,570,386.66	94,792,170.41
本报告期基金拆分变动份额	-	-
本报告期期末基金份额总额	48,045,857.27	69,878,391.22

§ 10 重大事件揭示

10.1 基金份额持有人大会决议

报告期内未召开基金份额持有人大会。

10.2 基金管理人、基金托管人的专门基金托管部门的重大人事变动

报告期内本基金管理人、基金托管人的专门基金托管部门无重大人事变动。

10.3 涉及基金管理人、基金财产、基金托管业务的诉讼

报告期内无涉及基金管理人、基金财产、基金托管业务的诉讼。

10.4 基金投资策略的改变

报告期内基金投资策略未发生改变。

10.5 为基金进行审计的会计师事务所情况

报告期内为基金进行审计的会计师事务所情况未发生改变。

10.6 管理人、托管人及其高级管理人员受稽查或处罚等情况

10.6.1 管理人及其高级管理人员受稽查或处罚等情况

本报告期内，本基金管理人及其高级管理人员无受稽查或处罚的情况。

10.6.2 托管人及其高级管理人员受稽查或处罚等情况

本报告期内，基金托管人及其高级管理人员没有受到监管部门稽查或处罚。

10.7 基金租用证券公司交易单元的有关情况

10.7.1 基金租用证券公司交易单元进行股票投资及佣金支付情况

金额单位：人民币元

券商名称	交易单元数量	股票交易		应支付该券商的佣金		备注
		成交金额	占当期股票成交总额的比例	佣金	占当期佣金总量的比例	

			(%)		(%)	
海通国际	1	120,949,666.72	100.00	15,550.88	100.00	-
长江证券	1	-	-	-	-	-
川财证券	1	-	-	-	-	-
东北证券	2	-	-	-	-	-
东方财富证券	2	-	-	-	-	-
东方证券	2	-	-	-	-	-
东吴证券	1	-	-	-	-	-
东兴证券	1	-	-	-	-	-
方正证券	2	-	-	-	-	-
高华证券	1	-	-	-	-	-
光大证券	1	-	-	-	-	-
广发证券	1	-	-	-	-	-
国金证券	1	-	-	-	-	-
国盛证券	1	-	-	-	-	-
国泰君安	1	-	-	-	-	-
国投证券	1	-	-	-	-	-
国信证券	1	-	-	-	-	-
海通证券	1	-	-	-	-	-
华创证券	2	-	-	-	-	-
华泰证券	1	-	-	-	-	-
华西证券	2	-	-	-	-	-
民生证券	1	-	-	-	-	-
瑞银证券	2	-	-	-	-	-
上海证券	1	-	-	-	-	-
申万宏源证券	1	-	-	-	-	-
太平洋证券	1	-	-	-	-	-
天风证券	1	-	-	-	-	-
西部证券	2	-	-	-	-	-
西南证券	1	-	-	-	-	-
信达证券	2	-	-	-	-	-
兴业证券	2	-	-	-	-	-
浙商证券	1	-	-	-	-	-
中泰证券	2	-	-	-	-	-
中信建投	1	-	-	-	-	-
中信证券	4	-	-	-	-	-
中银国际证券	2	-	-	-	-	-

注：1、基金专用交易席位的选择标准如下：

- (1) 财务状况良好, 经营行为稳健规范, 内控制度健全, 在业内有良好的声誉;
- (2) 具备基金运作所需的高效、安全的通讯条件, 交易设施满足基金进行证券交易的需要;
- (3) 具有较强的金融服务能力和水平。

2、基金专用交易席位的选择程序如下:

- (1) 本基金管理人根据上述标准考察后确定选用交易席位的证券经营机构;
- (2) 基金管理人和被选中的证券经营机构签订席位租用协议。

3、基金专用交易席位的变更情况:

无。

10.7.2 基金租用证券公司交易单元进行其他证券投资的情况

本基金本报告期内未通过租用证券公司交易单元进行其他证券投资。

10.8 其他重大事件

序号	公告事项	法定披露方式	法定披露日期
1	关于万家纳斯达克 100 指数型发起式证券投资基金(QDII)2024 年境外主要投资场所节假日暂停申购、赎回、定期定额投资业务的公告	指定媒介	2024 年 1 月 5 日
2	万家基金管理有限公司关于旗下部分基金在华泰证券及东北证券开通申购、定投业务及参与其费率优惠活动的公告	指定媒介	2024 年 1 月 18 日
3	万家基金管理有限公司关于旗下部分基金在山西证券开通申购、定投业务及参与其费率优惠活动的公告	指定媒介	2024 年 1 月 18 日
4	万家基金管理有限公司关于旗下部分基金在中金财富证券等机构开通申购、定投业务及参与其费率优惠活动的公告	指定媒介	2024 年 1 月 18 日
5	万家纳斯达克 100 指数型发起式证券投资基金(QDII)2023 年第 4 季度报告	指定媒介	2024 年 1 月 19 日
6	万家基金管理有限公司关于旗下部分基金新增中欧财富为销售机构并开通转换、基金定投业务及参与其费率优惠活动的公告	指定媒介	2024 年 1 月 23 日
7	万家基金管理有限公司关于旗下部分基金在华宝证券开通申购、转换、定投业务及参与其费率优惠活动的公告	指定媒介	2024 年 1 月 25 日
8	万家基金管理有限公司关于旗下部分基金在财通证券开通申购、转换、定投业务及参与其费率优惠活动的公告	指定媒介	2024 年 2 月 29 日

9	万家纳斯达克 100 指数型发起式证券投资基金(QDII)2023 年年度报告	指定媒介	2024 年 3 月 29 日
10	关于万家纳斯达克 100 指数型发起式证券投资基金(QDII)暂停大额申购(含定期定额投资)业务的公告	指定媒介	2024 年 4 月 18 日
11	万家纳斯达克 100 指数型发起式证券投资基金(QDII)2024 年第 1 季度报告	指定媒介	2024 年 4 月 19 日
12	万家基金管理有限公司关于旗下基金新增招商银行为销售机构并开通转换、基金定投及参与其费率优惠活动的公告	指定媒介	2024 年 4 月 30 日
13	万家基金管理有限公司关于旗下部分基金在江海证券开通申购、转换、定投业务及参与其费率优惠活动的公告	指定媒介	2024 年 5 月 17 日
14	万家基金管理有限公司关于旗下部分基金在创金启富基金开通申购、转换、定投业务及参与其费率优惠活动的公告	指定媒介	2024 年 5 月 30 日
15	万家基金管理有限公司关于旗下部分基金在光大证券开通申购、转换、定投业务及参与其费率优惠活动的公告	指定媒介	2024 年 5 月 31 日
16	万家基金管理有限公司关于旗下部分基金在东海证券开通申购、转换、定投业务及参与其费率优惠活动的公告	指定媒介	2024 年 6 月 3 日
17	万家基金管理有限公司关于旗下部分基金在民生证券开通申购、转换、定投业务及参与其费率优惠活动的公告	指定媒介	2024 年 6 月 4 日
18	万家纳斯达克 100 指数型发起式证券投资基金(QDII)基金产品资料概要(更新)	指定媒介	2024 年 6 月 25 日

§ 11 影响投资者决策的其他重要信息

11.1 报告期内单一投资者持有基金份额比例达到或超过 20%的情况

投资者类别	报告期内持有基金份额变化情况					报告期末持有基金情况	
	序号	持有基金份额比例达到或者超过 20%的时间区间	期初份额	申购份额	赎回份额	持有份额	份额占比(%)
机构	1	20240101-20240305	10,000,000.00	-	-	10,000,000.00	8.48
产品特有风险							
报告期内本基金出现了单一投资者份额占比达到或超过 20%的情况。 未来本基金如果出现巨额赎回甚至集中赎回,基金管理人可能无法及时变现基金资产,可能对基							

金份额净值产生一定的影响；极端情况下可能引发基金的流动性风险，发生暂停赎回或延缓支付赎回款项；若个别投资者巨额赎回后本基金出现连续六十个工作日基金资产净值低于 5000 万元，还可能面临转换运作方式、与其他基金合并或者终止基金合同等情形。

§ 12 备查文件目录

12.1 备查文件目录

- 1、中国证监会批准本基金发行及募集的文件。
- 2、《万家纳斯达克 100 指数型发起式证券投资基金(QDII)基金合同》。
- 3、《万家纳斯达克 100 指数型发起式证券投资基金(QDII)托管协议》。
- 4、万家纳斯达克 100 指数型发起式证券投资基金(QDII)2024 年中期报告原文。
- 5、万家基金管理有限公司批准成立文件、营业执照、公司章程。
- 6、万家基金管理有限公司董事会决议。
- 7、本报告期内在中国证监会指定媒介公开披露的基金净值、更新招募说明书及其他临时公告。

12.2 存放地点

基金管理人和基金托管人的住所，并登载于基金管理人网站：www.wjasset.com。

12.3 查阅方式

投资者可在营业时间至基金管理人办公场所免费查阅或登录基金管理人网站查阅。

万家基金管理有限公司

2024 年 8 月 30 日