

万家瑞丰灵活配置混合型证券投资基金

2024 年第 1 季度报告

2024 年 3 月 31 日

基金管理人：万家基金管理有限公司

基金托管人：上海银行股份有限公司

报告送出日期：2024 年 4 月 19 日

§1 重要提示

基金管理人的董事会及董事保证本报告所载资料不存在虚假记载、误导性陈述或重大遗漏，并对其内容的真实性、准确性和完整性承担个别及连带责任。

基金托管人上海银行股份有限公司根据本基金合同规定，于 2024 年 4 月 18 日复核了本报告中的财务指标、净值表现和投资组合报告等内容，保证复核内容不存在虚假记载、误导性陈述或者重大遗漏。

基金管理人承诺以诚实信用、勤勉尽责的原则管理和运用基金资产，但不保证基金一定盈利。

基金的过往业绩并不代表其未来表现。投资有风险，投资者在作出投资决策前应仔细阅读本基金的招募说明书。

本报告中财务资料未经审计。

本报告期自 2024 年 1 月 1 日起至 3 月 31 日止。

§2 基金产品概况

基金简称	万家瑞丰	
基金主代码	001488	
基金运作方式	契约型开放式	
基金合同生效日	2015 年 6 月 19 日	
报告期末基金份额总额	8,861,478.12 份	
投资目标	在有效控制投资组合风险的前提下，通过积极主动的资产配置，力争获得超越业绩比较基准的收益。	
投资策略	1、资产配置策略；2、股票投资策略（（1）定性方面、（2）定量方面、（3）存托凭证投资策略）；3、权证投资策略；4、普通债券投资策略；5、中小企业私募债券债券投资策略；6、资产支持证券投资策略；7、证券公司短期公司债券投资策略；8、股指期货投资策略。	
业绩比较基准	沪深 300 指数收益率*50%+中证全债指数收益率*50%	
风险收益特征	本基金是混合型基金，风险高于货币市场基金和债券型基金但低于股票型基金，属于中高风险、中高预期收益的证券投资基金。	
基金管理人	万家基金管理有限公司	
基金托管人	上海银行股份有限公司	
下属分级基金的基金简称	万家瑞丰 A	万家瑞丰 C
下属分级基金的交易代码	001488	001489
报告期末下属分级基金的份额总额	699,943.33 份	8,161,534.79 份

§3 主要财务指标和基金净值表现

3.1 主要财务指标

单位：人民币元

主要财务指标	报告期（2024 年 1 月 1 日-2024 年 3 月 31 日）	
	万家瑞丰 A	万家瑞丰 C
1. 本期已实现收益	-2,282,185.34	-26,314.98
2. 本期利润	-1,785,912.90	-146,803.22
3. 加权平均基金份额本期利润	-0.0427	-0.0155
4. 期末基金资产净值	970,963.00	10,731,422.45
5. 期末基金份额净值	1.3872	1.3149

注：1、上述基金业绩指标不包括持有人交易基金的各项费用，计入费用后实际收益水平要低于所列数字。

2、本期已实现收益指基金本期利息收入、投资收益、其他收入（不含公允价值变动收益）扣除相关费用和信用减值损失后的余额，本期利润为本期已实现收益加上本期公允价值变动收益。

3.2 基金净值表现

3.2.1 基金份额净值增长率及其与同期业绩比较基准收益率的比较

万家瑞丰 A

阶段	净值增长率①	净值增长率标准差②	业绩比较基准收益率③	业绩比较基准收益率标准差④	①-③	②-④
过去三个月	-0.57%	0.50%	2.80%	0.51%	-3.37%	-0.01%
过去六个月	-0.69%	0.41%	-0.10%	0.45%	-0.59%	-0.04%
过去一年	-2.22%	0.35%	-3.25%	0.44%	1.03%	-0.09%
过去三年	-0.61%	0.29%	-8.66%	0.53%	8.05%	-0.24%
过去五年	21.53%	0.31%	9.48%	0.58%	12.05%	-0.27%
自基金合同生效起至今	38.72%	0.28%	8.68%	0.67%	30.04%	-0.39%

万家瑞丰 C

阶段	净值增长率①	净值增长率标准差②	业绩比较基准收益率③	业绩比较基准收益率标准差④	①-③	②-④
过去三个月	-0.64%	0.50%	2.80%	0.51%	-3.44%	-0.01%

过去六个月	-0.84%	0.41%	-0.10%	0.45%	-0.74%	-0.04%
过去一年	-2.51%	0.35%	-3.25%	0.44%	0.74%	-0.09%
过去三年	-1.51%	0.29%	-8.66%	0.53%	7.15%	-0.24%
过去五年	19.80%	0.31%	9.48%	0.58%	10.32%	-0.27%
自基金合同生效起至今	31.49%	0.28%	8.68%	0.67%	22.81%	-0.39%

3.2.2 自基金合同生效以来基金累计净值增长率变动及其与同期业绩比较基准收益率变动的比较

万家瑞丰A累计净值增长率与同期业绩比较基准收益率的历史走势对比图

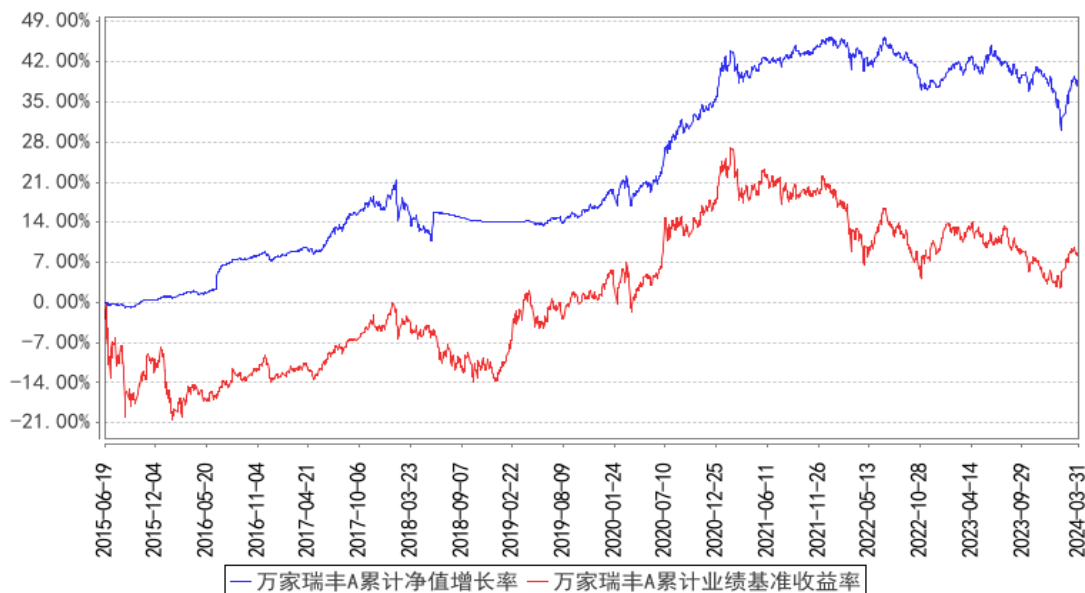

万家瑞丰C累计净值增长率与同期业绩比较基准收益率的历史走势对比图

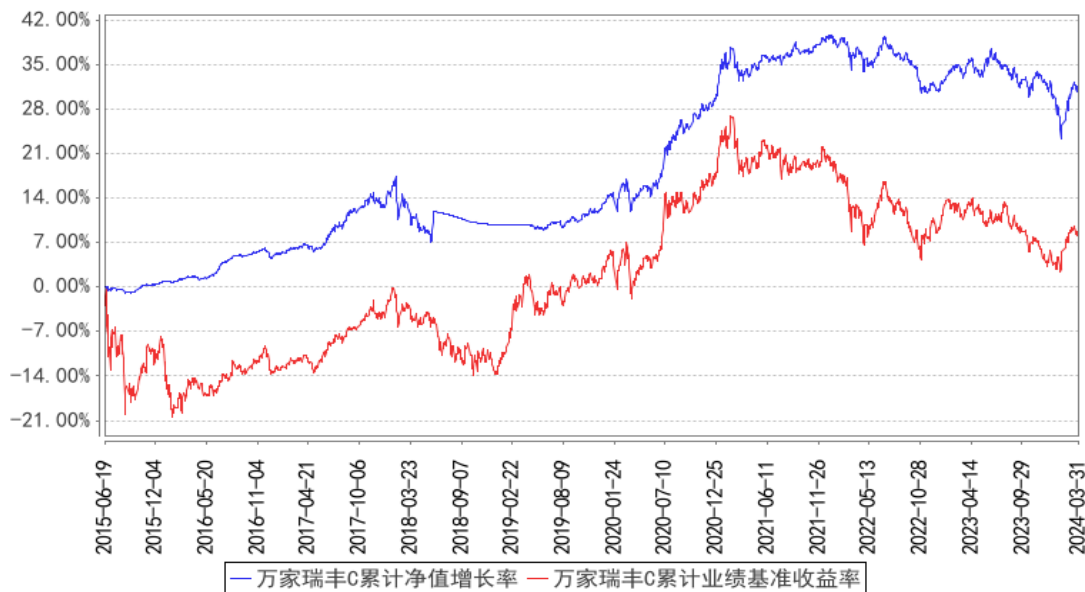

注：本基金于 2015 年 6 月 19 日成立，根据基金合同规定，基金合同生效后六个月内为建仓期。建仓期结束时各项资产配置比例符合法律法规和基金合同要求。报告期末各项资产配置比例符合法律法规和基金合同要求。

§4 管理人报告

4.1 基金经理（或基金经理小组）简介

姓名	职务	任本基金的基金经理期限		证券从业年限	说明
		任职日期	离任日期		
张永强	万家兴恒回报一年持有期混合型证券投资基金、万家创业板指数增强型证券投资基金、万家惠利债券型证券投资基金、万家招瑞回报一年持有期混合型证券投资基金、万家民丰回报一年持有期混合型证券投资基金、万家瑞丰灵活配置混合型证券投资基金的基金经理	2023 年 1 月 3 日	-	8.5 年	国籍：中国；学历：复旦大学基础数学专业硕士，2019 年 7 月入职万家基金管理有限公司，现任量化投资部基金经理，历任量化投资部研究员、投资经理。曾任上海恒生聚源数据服务有限公司研发中心指标算法研究员，上海元普投资管理有限公司量化投资部量化策略研究员，上海寻乾资产管理有限公司量化投资部量化策略研究员，巨杉(上海)资产管理有限公司量化投资部量化策略研究员等职。
周慧	万家瑞丰债券型证券投资基金、万家	2023 年 6 月 2 日	-	11.5 年	国籍：中国；学历：上海交通大学工商管理硕士，2012 年 11 月入职万家基金管理有限公司，现任债券投资部基金经理，曾任交易部债券交易员、债券投资部基金经

<p>民瑞祥和 6 个月持有期债券型证券投资基金、万家瑞丰灵活配置混合型证券投资基金、万家瑞益灵活配置混合型证券投资基金、万家鑫丰纯债债券型证券投资基金、万家鑫享纯债债券型证券投资基金、万家鑫安纯债债券型证券投资基金、万家鑫璟纯债债券型证券投资基金、万家鑫融纯债债券型证券投资基金的基金经理</p>				<p>理助理等职。</p>
---	--	--	--	---------------

注：1、此处的任职日期和离任日期均以公告为准。

2、证券从业的含义遵从行业协会的相关规定。

4.1.1 期末兼任私募资产管理计划投资经理的基金经理同时管理的产品情况

本报告期末，本基金经理未兼任私募资产管理计划的投资经理，故本项不适用。

4.2 管理人对报告期内本基金运作合规守信情况的说明

本报告期内，本基金管理人严格遵守基金合同、《证券投资基金法》、《公开募集证券投资基金

运作管理办法》等法律、法规和监管部门的相关规定，依照诚实信用、勤勉尽责、安全高效的原则管理和运用基金资产，在认真控制投资风险的基础上，为基金持有人谋取最大利益，没有损害基金持有人利益的行为。

4.3 公平交易专项说明

4.3.1 公平交易制度的执行情况

根据中国证监会颁布的《证券投资基金管理公司公平交易制度指导意见》，公司制定了《公平交易管理办法》和《异常交易监控及报告管理办法》等规章制度，涵盖了研究、授权、投资决策和交易执行等投资管理活动的各个环节，确保公平对待不同投资组合，防范导致不公平交易以及利益输送的异常交易发生。

公司制订了明确的投资授权制度，并建立了统一的投资管理平台，确保不同投资组合获得公平的投资决策机会。实行集中交易制度，对于交易所公开竞价交易，执行交易系统内的公平交易程序；对于债券一级市场申购、非公开发行股票申购等非集中竞价交易，原则上按照价格优先、比例分配的原则对交易结果进行分配；对于银行间交易，按照时间优先、价格优先的原则公平公正的进行询价并完成交易。为保证公平交易原则的实现，通过制度规范、流程审批、系统风控参数设置等进行事前控制，通过对投资交易系统的实时监控进行事中控制，通过对异常交易的监控和分析实现事后控制。

4.3.2 异常交易行为的专项说明

本报告期内未发现本基金有可能导致不公平交易和利益输送的异常交易。

本报告期内，本公司旗下所有投资组合参与的交易所公开竞价交易中，同日反向交易成交较少的单边交易量超过该证券当日成交量的 5%的交易共有 4 次，均为量化投资组合因投资策略需要和其他组合发生的反向交易。

4.4 报告期内基金的投资策略和运作分析

债券部分：

利率债方面，2024 年一季度债券市场表现强势，收益率曲线陡峭化下移，此外超长端表现优于长端。1 月在降息预期发酵下十年期国债到期收益率一度下破 2.5%，创 2020 年 4 月以来新低；1 月下旬由于 A 股连续下挫，在风险偏好收缩的背景下，超长债表现尤佳；1 月末十年期国债价格也出现补涨，到期收益率最低下探至 2.41%。2 月债市情绪在春节前出现波动，但春节后多头再度发力，MLF 降息落空和 LPR 超预期下调均未对市场构成利空，随着资金面的持续宽松，收益率曲线陡峭化下移，十年期国债到期收益率最低下探至 2.34%。3 月初由于政府工作报告表述未超预期，

各期限收益率纷纷创出年内新低，十年期国债到期收益率最低下行至 2.25%；随后风险偏好抬升叠加止盈诉求集中释放，市场出现显著回调，此前领涨的三十年品种跌幅居前；3 月下半月债市情绪逐渐企稳，多空消息交织但影响只限于情绪上的扰动，十年期国债到期收益率整体在上下 5bp 的小区间内震荡。

信用债方面，供给端在区域化债背景下，城投债净偿还的态势未能有效缓解，形成了实质上的“紧信用”，加剧了“资产荒”的格局。需求端由于信贷投放仍显乏力，叠加定存、非标等高息资产缩量，银行、保险等机构在年初的配置力量只能向债券市场释放，各类仅存的高静态品种均受到追捧，超长久期的信用债也成为了弥补收益的有力抓手。

报告期内，由于资产规模变化较大，本基金压降了原有的信用债持仓，仅保留交易所国债的仓位来补充一定的票息收益。

展望二季度，投资者需要观察基本面回升弹性和持续性以判断此前引领市场的中长期交易逻辑是否会被短期外需回暖的边际变化所打破；此外政府债的供给压力也是债市所面临的不确定因素，央行是否会在流动性上给予支持、以及发行方式是否存在非市场化的比重，均会影响投资者对超长久期利率品种的定价。在上述两大利空因素明朗之前，债券市场预计延续 3 月下旬以来的窄幅震荡状态，之后再选择方向。

权益部分：

2024 年一季度，市场呈现 V 型反弹，市场风格在下跌和反弹中发生切换，首先市场在 1 月到 2 月初处于弱势下行，在此期间大盘股比较抗跌，而小盘股出现流动性危机；随后在监管层密集出台呵护市场政策等利好影响下，市场触底反弹，主要宽基指数大幅修复年初的下跌，市场围绕着 AI 算力、存储、AI 应用、赛道股和高股息资产进行轮动，市场反弹中，成长风格占优。

展望后市，随着市场的反弹，当前市场情绪有所好转，投资者信心逐步恢复；海外方面，美联储 3 月议息会议维持基准利率不变，符合市场预期，年中海外货币环境趋松仍旧可期；国内方面，一季度经济修复超市场预期，3 月制造业 PMI 为 50.8，大超市场预期，在低位徘徊了 5 个月，重回荣枯线上方，管理层已制定了年内较高的经济增长目标，且大规模设备更新和消费品以旧换新的政策措施落地，也将对基本面环境产生积极影响。随着经济恢复趋势逐渐明确，同时欧美降息预期也更加明朗，市场有望走出震荡上行行情。

本基金股票部分的投资策略为主动量化选股策略，目标是力争跑赢偏股混合型基金指数，运用量化选股模型和行业配置策略，来主动适应不同的市场风格，前瞻性选股，提高选股胜率，力争能获得长期稳定的超额收益(相对偏股混合型基金指数)。万家瑞丰的股票投资在行业和风格配置上相对均衡，在量化选股方面精选行业内质优个股组合，持股较为分散。

4.5 报告期内基金的业绩表现

截至本报告期末万家瑞丰 A 的基金份额净值为 1.3872 元，本报告期基金份额净值增长率为 -0.57%，同期业绩比较基准收益率为 2.80%；截至本报告期末万家瑞丰 C 的基金份额净值为 1.3149 元，本报告期基金份额净值增长率为 -0.64%，同期业绩比较基准收益率为 2.80%。

4.6 报告期内基金持有人数或基金资产净值预警说明

本报告期内，本基金未出现连续二十个工作日基金份额持有人数量不满二百人或者基金资产净值低于五千万元情形。

§5 投资组合报告

5.1 报告期末基金资产组合情况

序号	项目	金额（元）	占基金总资产的比例（%）
1	权益投资	2,672,994.49	22.07
	其中：股票	2,672,994.49	22.07
2	基金投资	-	-
3	固定收益投资	6,063,355.89	50.06
	其中：债券	6,063,355.89	50.06
	资产支持证券	-	-
4	贵金属投资	-	-
5	金融衍生品投资	-	-
6	买入返售金融资产	-	-
	其中：买断式回购的买入返售金融资产	-	-
7	银行存款和结算备付金合计	3,174,187.01	26.20
8	其他资产	202,678.40	1.67
9	合计	12,113,215.79	100.00

5.2 报告期末按行业分类的股票投资组合

5.2.1 报告期末按行业分类的境内股票投资组合

代码	行业类别	公允价值（元）	占基金资产净值比例（%）
A	农、林、牧、渔业	34,200.00	0.29
B	采矿业	466,091.00	3.98
C	制造业	1,546,588.49	13.22
D	电力、热力、燃气及水生产和供应业	430,857.00	3.68
E	建筑业	-	-
F	批发和零售业	-	-

G	交通运输、仓储和邮政业	33,310.00	0.28
H	住宿和餐饮业	-	-
I	信息传输、软件和信息技术服务业	101,130.00	0.86
J	金融业	51,258.00	0.44
K	房地产业	-	-
L	租赁和商务服务业	-	-
M	科学研究和技术服务业	9,560.00	0.08
N	水利、环境和公共设施管理业	-	-
O	居民服务、修理和其他服务业	-	-
P	教育	-	-
Q	卫生和社会工作	-	-
R	文化、体育和娱乐业	-	-
S	综合	-	-
	合计	2,672,994.49	22.84

5.2.2 报告期末按行业分类的港股通投资股票投资组合

本基金本报告期末未持有港股通投资股票投资组合。

5.3 期末按公允价值占基金资产净值比例大小排序的股票投资明细

5.3.1 报告期末按公允价值占基金资产净值比例大小排序的前十名股票投资明细

序号	股票代码	股票名称	数量（股）	公允价值（元）	占基金资产净值比例（%）
1	688169	石头科技	231	79,133.67	0.68
2	300308	中际旭创	300	46,968.00	0.40
3	000651	格力电器	1,100	43,241.00	0.37
4	601225	陕西煤业	1,700	42,653.00	0.36
5	600150	中国船舶	1,100	40,700.00	0.35
6	000983	山西焦煤	3,900	40,248.00	0.34
7	601766	中国中车	5,900	40,238.00	0.34
8	600025	华能水电	4,200	40,236.00	0.34
9	000338	潍柴动力	2,400	40,056.00	0.34
10	601898	中煤能源	3,500	40,040.00	0.34

5.4 报告期末按债券品种分类的债券投资组合

序号	债券品种	公允价值（元）	占基金资产净值比例（%）
1	国家债券	6,063,355.89	51.81
2	央行票据	-	-
3	金融债券	-	-
	其中：政策性金融债	-	-
4	企业债券	-	-
5	企业短期融资券	-	-
6	中期票据	-	-

7	可转债（可交换债）	-	-
8	同业存单	-	-
9	其他	-	-
10	合计	6,063,355.89	51.81

5.5 报告期末按公允价值占基金资产净值比例大小排序的前五名债券投资明细

序号	债券代码	债券名称	数量（张）	公允价值（元）	占基金资产净值比例（%）
1	019709	23 国债 16	20,000	2,022,402.74	17.28
2	019733	24 国债 02	20,000	2,010,488.22	17.18
3	019723	23 国债 20	10,000	1,016,434.52	8.69
4	019730	23 国债 27	10,000	1,014,030.41	8.67

5.6 报告期末按公允价值占基金资产净值比例大小排序的前十名资产支持证券投资 明细

本基金本报告期末未持有资产支持证券。

5.7 报告期末按公允价值占基金资产净值比例大小排序的前五名贵金属投资明细

本基金本报告期末未持有贵金属。

5.8 报告期末按公允价值占基金资产净值比例大小排序的前五名权证投资明细

本基金本报告期末未持有权证。

5.9 报告期末本基金投资的股指期货交易情况说明

5.9.1 报告期末本基金投资的股指期货持仓和损益明细

本基金本报告期末未持有股指期货。

5.9.2 本基金投资股指期货的投资政策

在股指期货投资上，本基金以避险保值和有效管理为目标，在控制风险的前提下，谨慎适当参与股指期货的投资。本基金在进行股指期货投资中，将分析股指期货的收益性、流动性及风险特征，主要选择流动性好、交易活跃的期货合约，通过研究现货和期货市场的发展趋势，运用定价模型对其进行合理估值，谨慎利用股指期货，调整投资组合的风险暴露，及时调整投资组合仓位，以降低组合风险、提高组合的运作效率。

5.10 报告期末本基金投资的国债期货交易情况说明

5.10.1 本期国债期货投资政策

本基金本报告期内未投资国债期货。

5.10.2 报告期末本基金投资的国债期货持仓和损益明细

本基金本报告期末未持有国债期货。

5.10.3 本期国债期货投资评价

本基金本报告期内未投资国债期货。

5.11 投资组合报告附注

5.11.1 本基金投资的前十名证券的发行主体本期是否出现被监管部门立案调查，或在报告编制日前一年内受到公开谴责、处罚的情形

本报告期内，本基金投资的前十名证券的发行主体不存在被监管部门立案调查的，在报告编制日前一年内也不存在受到公开谴责、处罚的情况。

5.11.2 基金投资的前十名股票是否超出基金合同规定的备选股票库

本基金投资的前十名股票中，不存在投资于超出基金合同规定备选股票库之外的股票。

5.11.3 其他资产构成

序号	名称	金额（元）
1	存出保证金	84,127.74
2	应收证券清算款	118,153.23
3	应收股利	-
4	应收利息	-
5	应收申购款	397.43
6	其他应收款	-
7	其他	-
8	合计	202,678.40

5.11.4 报告期末持有的处于转股期的可转换债券明细

本基金本报告期末未持有处于转股期的可转换债券。

5.11.5 报告期末前十名股票中存在流通受限情况的说明

本基金本报告期末前十名股票中不存在流通受限情况。

5.11.6 投资组合报告附注的其他文字描述部分

本基金由于四舍五入的原因，分项之和与合计项之间可能存在尾差。

§6 开放式基金份额变动

单位：份

项目	万家瑞丰 A	万家瑞丰 C
----	--------	--------

报告期期初基金份额总额	61,545,205.15	10,336,915.67
报告期期间基金总申购份额	67,677.37	93,193.84
减:报告期期间基金总赎回份额	60,912,939.19	2,268,574.72
报告期期间基金拆分变动份额(份额减少以“-”填列)	-	-
报告期期末基金份额总额	699,943.33	8,161,534.79

§7 基金管理人运用固有资金投资本基金情况

7.1 基金管理人持有本基金份额变动情况

报告期内基金管理人未发生运用固有资金申赎及买卖本基金的情况。

7.2 基金管理人运用固有资金投资本基金交易明细

报告期内基金管理人未发生运用固有资金申赎及买卖本基金的情况。

§8 影响投资者决策的其他重要信息

8.1 报告期内单一投资者持有基金份额比例达到或超过 20%的情况

投资者类别	报告期内持有基金份额变化情况				报告期末持有基金情况		
	序号	持有基金份额比例达到或者超过 20%的时间区间	期初份额	申购份额	赎回份额	持有份额	份额占比(%)
机构	1	20240101-20240307	32,800,000.00	-	32,800,000.00	-	-
	2	20240101-20240229	28,044,699.61	-	28,044,699.61	-	-

产品特有风险

报告期内本基金出现了单一投资者份额占比达到或超过 20%的情况。未来本基金如果出现巨额赎回甚至集中赎回，基金管理人可能无法及时变现基金资产，可能对基金份额净值产生一定的影响；极端情况下可能引发基金的流动性风险，发生暂停赎回或延缓支付赎回款项；若个别投资者巨额赎回后本基金出现连续六十个工作日基金资产净值低于 5000 万元，还可能面临转换运作方式、与其他基金合并或者终止基金合同等情形。

§9 备查文件目录

9.1 备查文件目录

- 1、中国证监会批准本基金发行及募集的文件。
- 2、《万家瑞丰灵活配置混合型证券投资基金基金合同》。
- 3、《万家瑞丰灵活配置混合型证券投资基金托管协议》。
- 4、万家瑞丰灵活配置混合型证券投资基金 2024 年第 1 季度报告原文。
- 5、万家基金管理有限公司批准成立文件、营业执照、公司章程。

6、万家基金管理有限公司董事会决议。

7、本报告期内在中国证监会指定媒介公开披露的基金净值、更新招募说明书及其他临时公告。

9.2 存放地点

基金管理人和基金托管人的住所，并登载于基金管理人网站：www.wjasset.com。

9.3 查阅方式

投资者可在营业时间至基金管理人办公场所免费查阅或登录基金管理人网站查阅。

万家基金管理有限公司

2024 年 4 月 19 日