

万家国证 2000 交易型开放式指数证券投资
基金
2023 年年度报告

2023 年 12 月 31 日

基金管理人：万家基金管理有限公司

基金托管人：中国工商银行股份有限公司

送出日期：2024 年 3 月 29 日

§ 1 重要提示及目录

1.1 重要提示

基金管理人的董事会、董事保证本报告所载资料不存在虚假记载、误导性陈述或重大遗漏，并对其内容的真实性、准确性和完整性承担个别及连带的法律责任。本年度报告已经三分之二以上独立董事签字同意，并由董事长签发。

基金托管人中国工商银行股份有限公司根据本基金合同规定，于 2024 年 3 月 28 日复核了本报告中的财务指标、净值表现、利润分配情况、财务会计报告、投资组合报告等内容，保证复核内容不存在虚假记载、误导性陈述或者重大遗漏。

基金管理人承诺以诚实信用、勤勉尽责的原则管理和运用基金资产，但不保证基金一定盈利。

基金的过往业绩并不代表其未来表现。投资有风险，投资者在作出投资决策前应仔细阅读本基金的招募说明书及其更新。

本报告财务资料已经审计，立信会计师事务所为本基金出具了无保留意见的审计报告，请投资者注意阅读。

本报告期自 2023 年 1 月 1 日起至 12 月 31 日止。

1.2 目录

§ 1 重要提示及目录	2
1.1 重要提示	2
1.2 目录	3
§ 2 基金简介	5
2.1 基金基本情况	5
2.2 基金产品说明	5
2.3 基金管理人和基金托管人	5
2.4 信息披露方式	6
2.5 其他相关资料	6
§ 3 主要财务指标、基金净值表现及利润分配情况	6
3.1 主要会计数据和财务指标	6
3.2 基金净值表现	7
3.3 过去三年基金的利润分配情况	8
§ 4 管理人报告	8
4.1 基金管理人及基金经理情况	8
4.2 管理人对报告期内本基金运作合规守信情况的说明	11
4.3 管理人对报告期内公平交易情况的专项说明	12
4.4 管理人对报告期内基金的投资策略和业绩表现的说明	13
4.5 管理人对宏观经济、证券市场及行业走势的简要展望	13
4.6 管理人内部有关本基金的监察稽核工作情况	13
4.7 管理人对报告期内基金估值程序等事项的说明	14
4.8 管理人对报告期内基金利润分配情况的说明	15
4.9 报告期内管理人对本基金持有人数或基金资产净值预警情形的说明	15
§ 5 托管人报告	15
5.1 报告期内本基金托管人合规守信情况声明	15
5.2 托管人对报告期内本基金投资运作合规守信、净值计算、利润分配等情况的说明	15
5.3 托管人对本年度报告中财务信息等内容的真实、准确和完整发表意见	15
§ 6 审计报告	15
6.1 审计报告基本信息	15
6.2 审计报告的基本内容	15
§ 7 年度财务报表	17
7.1 资产负债表	17
7.2 利润表	18
7.3 净资产变动表	20
7.4 报表附注	22
§ 8 投资组合报告	70

8.1 期末基金资产组合情况	70
8.2 报告期末按行业分类的股票投资组合	71
8.3 期末按公允价值占基金资产净值比例大小排序的所有股票投资明细	72
8.4 报告期内股票投资组合的重大变动	82
8.5 期末按债券品种分类的债券投资组合	89
8.6 期末按公允价值占基金资产净值比例大小排序的前五名债券投资明细	89
8.7 期末按公允价值占基金资产净值比例大小排序的所有资产支持证券投资明细	89
8.8 报告期末按公允价值占基金资产净值比例大小排序的前五名贵金属投资明细	89
8.9 期末按公允价值占基金资产净值比例大小排序的前五名权证投资明细	89
8.10 本基金投资股指期货的投资政策	89
8.11 报告期末本基金投资的国债期货交易情况说明	90
8.12 投资组合报告附注	90
§ 9 基金份额持有人信息	91
9.1 期末基金份额持有人户数及持有人结构	91
9.2 期末上市基金前十名持有人	92
9.3 期末基金管理人的从业人员持有本基金的情况	93
9.4 期末基金管理人的从业人员持有本开放式基金份额总量区间情况	93
§ 10 开放式基金份额变动	93
§ 11 重大事件揭示	93
11.1 基金份额持有人大会决议	93
11.2 基金管理人、基金托管人的专门基金托管部门的重大人事变动	93
11.3 涉及基金管理人、基金财产、基金托管业务的诉讼	93
11.4 基金投资策略的改变	93
11.5 为基金进行审计的会计师事务所情况	94
11.6 管理人、托管人及其高级管理人员受稽查或处罚等情况	94
11.7 基金租用证券公司交易单元的有关情况	94
11.8 其他重大事件	95
§ 12 影响投资者决策的其他重要信息	98
12.1 报告期内单一投资者持有基金份额比例达到或超过 20%的情况	98
§ 13 备查文件目录	98
13.1 备查文件目录	98
13.2 存放地点	99
13.3 查阅方式	99

§ 2 基金简介

2.1 基金基本情况

基金名称	万家国证 2000 交易型开放式指数证券投资基金
基金简称	万家国证 2000ETF
场内简称	国证 2000ETF
基金主代码	159628
基金运作方式	交易型开放式
基金合同生效日	2022 年 6 月 29 日
基金管理人	万家基金管理有限公司
基金托管人	中国工商银行股份有限公司
报告期末基金份额总额	2,294,283,250.00 份
基金合同存续期	不定期
基金份额上市的证券交易所	深圳证券交易所
上市日期	2022 年 7 月 18 日

2.2 基金产品说明

投资目标	紧密跟踪标的指数，追求跟踪偏离度和跟踪误差的最小化。
投资策略	1、股票投资策略；2、存托凭证投资策略；3、债券投资策略；4、资产支持证券投资策略；5、可转换债券与可交换债券投资策略；6、股指期货投资策略；7、国债期货投资策略；8、股票期权投资策略；9、参与融资与转融通证券出借业务策略；10、其他。
业绩比较基准	国证 2000 指数收益率
风险收益特征	本基金为股票型基金，其长期平均风险和预期收益率理论上高于混合型基金、债券型基金和货币市场基金。本基金为指数型基金，主要采用最优化抽样复制策略，跟踪国证 2000 指数，其风险收益特征与标的指数所表征的市场组合的风险收益特征相似。

2.3 基金管理人和基金托管人

项目	基金管理人	基金托管人
名称	万家基金管理有限公司	中国工商银行股份有限公司
信息披露 负责人	姓名	兰剑
	联系电话	021-38909626
	电子邮箱	lanj@wjasset.com
客户服务电话	4008880800	95588
传真	021-38909627	010-66105798
注册地址	中国（上海）自由贸易试验区浦电路 360 号 8 层（名义楼层 9 层）	北京市西城区复兴门内大街 55 号
办公地址	中国（上海）自由贸易试验区浦电路 360 号 8 层（名义楼层 9 层）	北京市西城区复兴门内大街 55 号
邮政编码	200122	100140
法定代表人	方一天	陈四清

2.4 信息披露方式

本基金选定的信息披露报纸名称	《上海证券报》
登载基金年度报告正文的管理人互联网网址	http://www.wjasset.com
基金年度报告备置地点	中国（上海）自由贸易试验区浦电路 360 号 8 层（名义楼层 9 层）基金管理人办公场所

2.5 其他相关资料

项目	名称	办公地址
会计师事务所	立信会计师事务所（特殊普通合伙）	上海市南京东路 61 号 4 楼新黄浦金融大厦
注册登记机构	中国证券登记结算有限责任公司	北京市西城区太平桥大街 17 号

§ 3 主要财务指标、基金净值表现及利润分配情况

3.1 主要会计数据和财务指标

金额单位：人民币元

3.1.1 期间数据和指标	2023 年	2022 年 6 月 29 日（基金合同生效日） -2022 年 12 月 31 日
本期已实现收益	269,308.70	7,833,192.15
本期利润	-47,990,850.88	-4,513,749.67
加权平均基金份额本期利润	-0.0556	-0.0135
本期加权平均净值利润率	-5.63%	-1.37%
本期基金份额净值增长率	3.20%	-6.46%
3.1.2 期末数据和指标	2023 年末	2022 年末
期末可供分配利润	-79,547,847.89	-17,576,469.45
期末可供分配基金份额利润	-0.0347	-0.0646
期末基金资产净值	2,214,735,402.11	254,706,780.55
期末基金份额净值	0.9653	0.9354
3.1.3 累计期末指标	2023 年末	2022 年末
基金份额累计净值增长率	-3.47%	-6.46%

注：1、本期已实现收益指基金本期利息收入、投资收益、其他收入（不含公允价值变动收益）扣

除相关费用和信用减值损失后的余额，本期利润为本期已实现收益加上本期公允价值变动收益。

2、所述基金业绩指标不包括持有人认购或交易基金的各项费用，计入费用后实际收益水平要低于所列数字。

3、期末可供分配利润采用期末资产负债表中未分配利润与未分配利润中已实现部分的孰低数(为期末余额，不是当期发生数)。

3.2 基金净值表现

3.2.1 基金份额净值增长率及其与同期业绩比较基准收益率的比较

阶段	份额净值增长率①	份额净值增长率标准差②	业绩比较基准收益率③	业绩比较基准收益率标准差④	①-③	②-④
过去三个月	-1.15%	1.05%	-1.11%	1.07%	-0.04%	-0.02%
过去六个月	-6.18%	1.02%	-7.70%	1.03%	1.52%	-0.01%
过去一年	3.20%	0.99%	-1.16%	0.99%	4.36%	0.00%
自基金合同生效起至今	-3.47%	1.08%	-9.60%	1.12%	6.13%	-0.04%

3.2.2 自基金合同生效以来基金份额累计净值增长率变动及其与同期业绩比较基准收益率变动的比较

万家国证2000ETF累计净值增长率与同期业绩比较基准收益率的历史走势对比图

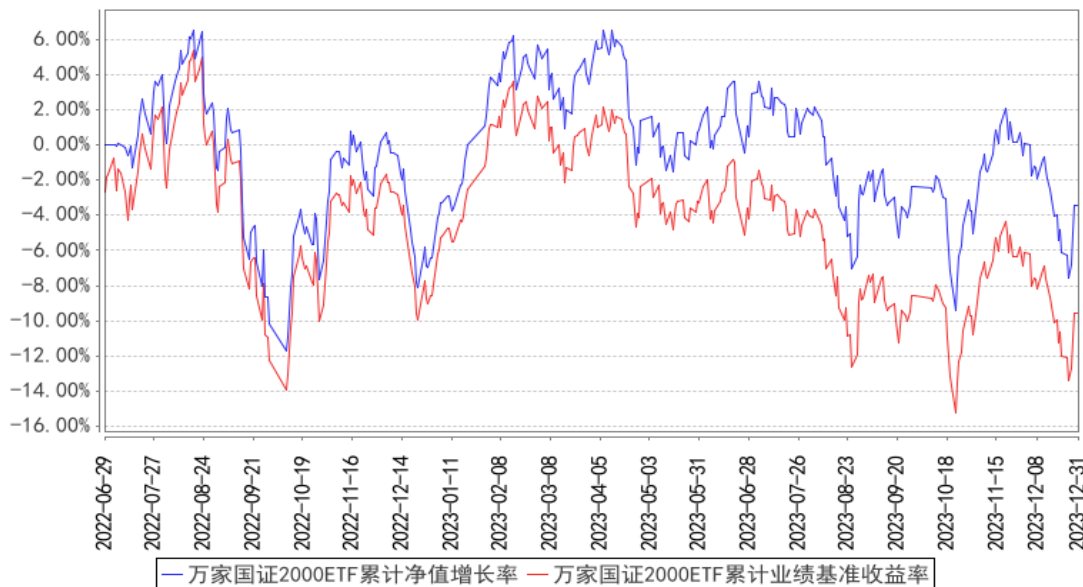

注：本基金于 2022 年 6 月 29 日成立，根据基金合同规定，基金合同生效后六个月内为建仓期。建仓期结束时各项资产配置比例符合法律法规和基金合同要求。报告期末各项资产配置比例符合法律法规和基金合同要求。

3.2.3 自基金合同生效以来基金每年净值增长率及其与同期业绩比较基准收益率的比较

万家国证2000ETF基金每年净值增长率与同期业绩比较基准收益率的对比图

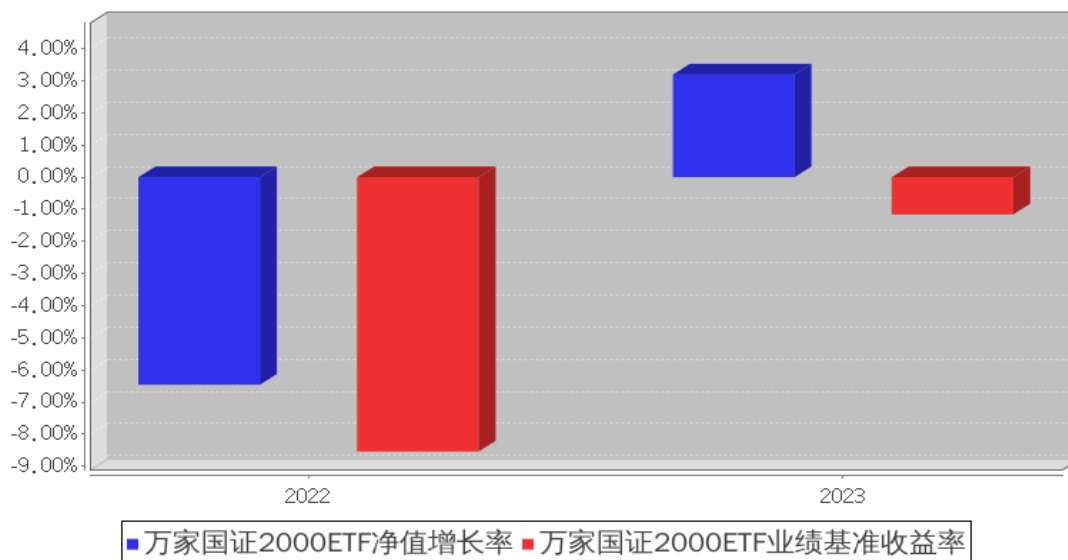

3.3 过去三年基金的利润分配情况

本基金自成立（2022年6月29日）以来未分配利润。

§ 4 管理人报告

4.1 基金管理人及基金经理情况

4.1.1 基金管理人及其管理基金的经验

万家基金管理有限公司经中国证监会证监基金字[2002]44号文批准设立。截至报告期末，公司的股东为中泰证券股份有限公司、山东省新动能基金管理有限公司，住所：中国（上海）自由贸易试验区浦电路360号8层（名义楼层9层），办公地点：中国（上海）自由贸易试验区浦电路360号8层（名义楼层9层），注册资本3亿元人民币。截至报告期末，公司共管理一百四十只开放式基金，分别为万家180指数证券投资基金、万家增强收益债券型证券投资基金、万家行业优选混合型证券投资基金（LOF）、万家货币市场证券投资基金、万家和谐增长混合型证券投资基金、万家双引擎灵活配置混合型证券投资基金、万家精选混合型证券投资基金、万家稳健增利债券型证券投资基金、万家中证红利指数证券投资基金（LOF）、万家添利债券型证券投资基金（LOF）、万家新机遇价值驱动灵活配置混合型证券投资基金、万家信用恒利债券型证券投资基金、万家日日薪货币市场证券投资基金、万家强化收益定期开放债券型证券投资基金、万家上证50交易型开放式指数证券投资基金、万家新利灵活配置混合型证券投资基金、万家双利债券型证券投资基金、万家现金宝货币市场证券投资基金、万家瑞丰灵活配置混合型证券投资基金、万家瑞兴灵活配置

混合型证券投资基金、万家品质生活灵活配置混合型证券投资基金、万家瑞益灵活配置混合型证券投资基金、万家新兴蓝筹灵活配置混合型证券投资基金、万家瑞和灵活配置混合型证券投资基金、万家颐达灵活配置混合型证券投资基金、万家颐和灵活配置混合型证券投资基金、万家恒瑞 18 个月定期开放债券型证券投资基金、万家鑫安纯债债券型证券投资基金、万家鑫璟纯债债券型证券投资基金、万家沪深 300 指数增强型证券投资基金、万家家享中短债债券型证券投资基金、万家瑞盈灵活配置混合型证券投资基金、万家年年恒荣定期开放债券型证券投资基金、万家瑞祥灵活配置混合型证券投资基金、万家瑞富灵活配置混合型证券投资基金、万家 1-3 年政策性金融债纯债债券型证券投资基金、万家瑞隆混合型证券投资基金、万家鑫丰纯债债券型证券投资基金、万家鑫享纯债债券型证券投资基金、万家现金增利货币市场基金、万家消费成长股票型证券投资基金、万家宏观择时多策略灵活配置混合型证券投资基金、万家鑫瑞纯债债券型证券投资基金、万家玖盛纯债 9 个月定期开放债券型证券投资基金、万家天添宝货币市场基金、万家量化睿选灵活配置混合型证券投资基金、万家安弘纯债一年定期开放债券型证券投资基金、万家家瑞债券型证券投资基金、万家臻选混合型证券投资基金、万家瑞尧灵活配置混合型证券投资基金、万家成长优选灵活配置混合型证券投资基金、万家瑞舜灵活配置混合型证券投资基金、万家经济新动能混合型证券投资基金、万家潜力价值灵活配置混合型证券投资基金、万家量化同顺多策略灵活配置混合型证券投资基金、万家新机遇龙头企业灵活配置混合型证券投资基金、万家智造优势混合型证券投资基金、万家鑫悦纯债债券型证券投资基金、万家人工智能混合型证券投资基金、万家社会责任 18 个月定期开放混合型证券投资基金（LOF）、万家中证 1000 指数增强型发起式证券投资基金、万家稳健养老目标三年持有期混合型基金中基金（FOF）、万家平衡养老目标三年持有期混合型发起式基金中基金（FOF）、万家中证 500 指数增强型发起式证券投资基金、万家科创主题灵活配置混合型证券投资基金（LOF）、万家鑫盛纯债债券型证券投资基金、万家民安增利 12 个月定期开放债券型证券投资基金、万家汽车新趋势混合型证券投资基金、万家惠享 39 个月定期开放债券型证券投资基金、万家科技创新混合型证券投资基金、万家自主创新混合型证券投资基金、万家民丰回报一年持有期混合型证券投资基金、万家可转债债券型证券投资基金、万家民瑞祥和 6 个月持有期债券型证券投资基金、万家价值优势一年持有期混合型证券投资基金、万家养老目标日期 2035 三年持有期混合型发起式基金中基金（FOF）、万家鑫动力月月购一年滚动持有混合型证券投资基金、万家科创板 2 年定期开放混合型证券投资基金、万家创业板 2 年定期开放混合型证券投资基金、万家周期优势企业混合型证券投资基金、万家健康产业混合型证券投资基金、万家互联互通中国优势量化策略混合型证券投资基金、万家战略发展产业混合型证券投资基金、万家创业板指数增强型证券投资基金、万家陆家嘴金融城金融债一年定期开放债券型发起式证券投

资基金、万家内需增长一年持有期混合型证券投资基金、万家互联互通核心资产量化策略混合型证券投资基金、万家民瑞祥明 6 个月持有期混合型证券投资基金、万家瑞泽回报一年持有期混合型证券投资基金、万家惠裕回报 6 个月持有期混合型证券投资基金、万家悦兴 3 个月定期开放债券型发起式证券投资基金、万家招瑞回报一年持有期混合型证券投资基金、万家稳鑫 30 天滚动持有短债债券型证券投资基金、万家全球成长一年持有期混合型证券投资基金(QDII)、万家沪港深蓝筹混合型证券投资基金、万家北交所慧选两年定期开放混合型证券投资基金、万家鼎鑫一年定期开放债券型发起式证券投资基金、万家新机遇成长一年持有期混合型发起式证券投资基金、万家港股通精选混合型证券投资基金、万家景气驱动混合型证券投资基金、万家安恒纯债 3 个月持有期债券型发起式证券投资基金、万家兴恒回报一年持有期混合型证券投资基金、万家鑫橙纯债债券型证券投资基金、万家聚优稳健养老目标一年持有期混合型基金中基金(FOF)、万家新能源主题混合型发起式证券投资基金、万家中证同业存单 AAA 指数 7 天持有期证券投资基金、万家国证 2000 交易型开放式指数证券投资基金、万家匠心致远一年持有期混合型证券投资基金、万家鑫融纯债债券型证券投资基金、万家颐远均衡一年持有期混合型发起式证券投资基金、万家鑫耀纯债债券型证券投资基金、万家欣远混合型证券投资基金、万家国证 2000 交易型开放式指数证券投资基金发起式联接基金、万家惠利债券型证券投资基金、万家鑫怡债券型证券投资基金、万家优享平衡混合型发起式证券投资基金、万家洞见进取混合型发起式证券投资基金、万家沪深 300 成长交易型开放式指数证券投资基金、万家中证工业有色金属主题交易型开放式指数证券投资基金、万家沪深 300 成长交易型开放式指数证券投资基金发起式联接基金、万家元贞量化选股股票型证券投资基金、万家 CFETS0-3 年期政策性金融债指数证券投资基金、万家中证软件服务指数型发起式证券投资基金、万家先进制造混合型发起式证券投资基金、万家国证新能源车电池指数型发起式证券投资基金、万家颐德一年持有期混合型证券投资基金、万家北证 50 成份指数型发起式证券投资基金、万家恒生互联网科技业指数型发起式证券投资基金(QDII)、万家中证工业有色金属主题交易型开放式指数证券投资基金发起式联接基金、万家欣优混合型证券投资基金、万家集利债券型发起式证券投资基金、万家远见先锋一年持有期混合型证券投资基金、万家国证 2000 指数增强型证券投资基金、万家纳斯达克 100 指数型发起式证券投资基金(QDII)、万家创业板综合交易型开放式指数证券投资基金、万家稳安 60 天持有期债券型证券投资基金、万家周期驱动股票型发起式证券投资基金、万家优选积极三个月持有期混合型发起式基金中基金(FOF)、万家养老目标日期 2045 三年持有期混合型发起式基金中基金(FOF)、万家红利量化选股混合型发起式证券投资基金。

4.1.2 基金经理（或基金经理小组）及基金经理助理简介

姓名	职务	任本基金的基金经理（助理）期限		证券从业年限	说明
		任职日期	离任日期		
杨坤	万家 180 指数证券投资基金、万家上证 50 交易型开放式指数证券投资基金、万家中证工业有色金属主题交易型开放式指数证券投资基金、万家中证工业有色金属主题交易型开放式指数证券投资基金发起式联接基金、万家中证红利指数证券投资基金 (LOF)、万家中证软件服务指数型发起式证券投资基金、万家创业板综合交易型开放式指数证券投资基金、万家北证 50 成份指数型发起式证券投资基金、万家国证 2000 交易型开放式指数证券投资基金、万家国证 2000 交易型开放式指数证券投资基金发起式联接基金、万家国证新能源车电池指数型发起式证券投资基金、万家恒生互联网科技业指数型发起式证券投资基金 (QDII)、万家沪深 300 成长交易型开放式指数证券投资基金、万家沪深 300 成长交易型开放式指数证券投资基金发起式联接基金、万家纳斯达克 100 指数型发起式证券投资基金 (QDII) 的基金经理	2022 年 6 月 29 日	-	9.5 年	国籍：中国；学历：法国南特国立高等矿业学校自动化及工业信息技术专业硕士，2015 年 6 月入职万家基金管理有限公司，现任量化投资部基金经理，历任量化投资部研究员。曾任 Fractabole 量化 IT 工程师等职。

注：1、此处的任职日期和离任日期均以公告为准。

2、证券从业的含义遵从行业协会的相关规定。

4.1.3 期末兼任私募资产管理计划投资经理的基金经理同时管理的产品情况

本报告期末，本基金经理未兼任私募资产管理计划的投资经理，故本项不适用。

4.1.4 基金经理薪酬机制

本报告期内，本基金经理未兼任私募资产管理计划的投资经理，故本项不适用。

4.2 管理人对报告期内本基金运作合规守信情况的说明

本报告期内，本基金管理人严格遵守基金合同、《证券投资基金法》、《公开募集证券投资基金运作管理办法》等法律、法规和监管部门的相关规定，依照诚实信用、勤勉尽责、安全高效的原

则管理和运用基金资产，在认真控制投资风险的基础上，为基金持有人谋取最大利益，没有损害基金持有人利益的行为。

4.3 管理人对报告期内公平交易情况的专项说明

4.3.1 公平交易制度和控制方法

根据中国证监会颁布的《证券投资基金管理公司公平交易制度指导意见》，公司制定了《万家基金管理有限公司公平交易管理办法》，涵盖了研究、授权、投资决策和交易执行等投资管理活动的各个环节，严禁直接或通过第三方的交易安排在不同投资组合之间进行利益输送，确保公平对待不同投资组合。

在投资决策上：(1)公司投资管理实行分层次决策，投资决策委员会根据公募基金和私募投资组合的规模、风格特征等因素合理确定各投资组合经理的投资权限，投资组合经理在授权范围内自主决策，超过投资权限的操作需经过严格的逐级审批程序。(2)公司研究员撰写的研究报告等均通过统一的投研管理平台发布，确保各投资组合经理在获得投资信息、投资建议和实施决策方面享有公平的机会。

在交易执行上：(1)公司将投资管理职能和交易执行职能相隔离，实行集中交易制度；(2)对于交易公开竞价交易，所有指令必须通过系统下达，公司执行交易系统内的公平交易程序；(3)对于债券一级市场申购、非公开发行股票申购等非集中竞价交易，各投资组合经理在交易前独立地确定各投资组合的交易价格和数量，原则上公司按照价格优先、比例分配的原则对交易结果进行分配；(4)对于银行间交易，交易部按照时间优先、价格优先的原则公平公正的进行询价并完成交易。

在行为监控上，公司定期对不同投资组合的同向交易价差、反向交易，场外交易对手议价的价格公允性及其他异常交易情况进行监控及分析，基金经理对异常交易情况进行合理性解释并留存记录，并定期编制公平交易分析报告，由投资组合经理、督察长、总经理审核签署。

4.3.2 公平交易制度的执行情况

公司定期进行同向交易价差分析，即采集公司旗下管理的所有组合，连续四个季度期间内，不同时间窗下(日内、3日内、5日内)的同向交易样本，对两两组合之间的同向交易价差均值进行原假设为0, 95%的置信水平下的t检验，并对结论进行跟踪分析，分析结果显示在样本数量大于30的前提下，组合之间在同向交易方面不存在违反公平交易行为。

4.3.3 异常交易行为的专项说明

本报告期内未发现本基金有可能导致不公平交易和利益输送的异常交易。

本报告期内，本公司旗下所有投资组合参与的交易所公开竞价交易中，同日反向交易成交较

少的单边交易量超过该证券当日成交量的 5%的交易共有 40 次，均为量化投资组合或不同基金经理管理的组合间因投资策略不同而发生的反向交易。

4.4 管理人对报告期内基金的投资策略和业绩表现的说明

4.4.1 报告期内基金投资策略和运作分析

回顾 2023 年，在地产周期下行的大背景下，外部又面临美国银行危机、美联储加息反复、技术制裁等多项挑战。市场也随之多次下探底部区间，量能大幅缩减，赚钱效应集中在小微盘股，存量博弈下小盘风格、价值风格占优。

2023 年度 A 股整体表现不佳，主要指数普跌。上证综指下跌 3.70%，深证成指下跌 13.54%，沪深 300 指数下跌 11.38%，中证 500 指数下跌 7.42%，创业板指数下跌 19.41%，中证 1000 指数下跌 6.28%。2023 年本基金投资标的指数——国证 2000 指数收益率为-1.16%。

本基金作为被动投资的指数基金，其投资目标是通过跟踪、复制国证 2000 指数，为投资者获取市场长期的平均收益。报告期内我们严格按照基金合同规定，努力拟合标的指数，减小跟踪误差，将基金跟踪误差控制在较低范围之内。同时，本基金采用有效的量化跟踪技术，降低管理成本，并参与转融通证券出借。导致跟踪误差的主要原因是基金参与新股申购、申购现金替代、标的指数成分股调整、参与转融通证券出借、成分股分红、停牌等因素。

4.4.2 报告期内基金的业绩表现

截至本报告期末万家国证 2000ETF 的基金份额净值为 0.9653 元，本报告期基金份额净值增长率为 3.20%，同期业绩比较基准收益率为-1.16%。基金报告期内日跟踪偏离度为 0.0810%，年化跟踪误差为 1.6729%，符合基金合同中日均跟踪偏离度低于 0.2%和年跟踪误差低于 2%的规定。

4.5 管理人对宏观经济、证券市场及行业走势的简要展望

展望 2024 年，美国加息周期结束后全球将迎来流动性拐点，随着中美利差倒挂缓解，外资有望由流出转流入，为 A 股市场行情复苏提供正向驱动力。国内方面，在国内政府支持力度加大、经济温和上行的背景下，A 股面临良好的宏观经济环境。经历近三年的回调，后，当前市场估值风险已然得到释放，下行空间有限。随着国内政策继续发力、经济需求回暖、外资回流，未来 A 股指数有望开启震荡向上的趋势。

本基金将继续贯彻被动投资理念，恪守基金合同规定的投资目标和投资策略，一如既往地规范、勤勉运作，将本基金打造为稳定有效的指数投资工具，为基金份额持有人谋求长期、稳定回报。

4.6 管理人内部有关本基金的监察稽核工作情况

报告期内，基金管理人为防范和化解经营风险，确保经营业务的稳健运行和受托资产的安全完整，主要做了以下工作：

（一）加强风控文化建设

不断梳理和优化制度流程、防范操作风险、加强对员工的合规培训和加深员工对合规风控工作的理解，确保公司各项业务合法合规。

（二）制度流程建设

为加强内控管理，保证公司各项制度流程的有效性、及时性、完备性，本年度对投资、销售、专户业务相关的制度流程及后台部门相关制度进行了修订。

（三）定期和临时稽核工作

报告期内，监察稽核部门按计划完成了各项定期稽核和专项稽核，检查内容覆盖公司各业务部门和业务环节，检查完成后出具监察稽核报告和建议书，并对整改情况进行跟踪。

（四）绩效评估和风险管理工作

报告期内，进一步完善了每日风险监控工作；改进基金业绩评价工作，辅助基金经理投资决策，提供风险评估意见等；针对由于市场流动性紧张的情况，加大了对固定收益产品的风险管理，防范资金交收风险。

（五）员工行为管理与防控内幕交易

报告期内，公司进一步完善防控内幕交易制度和从业人员投资申报等制度，强化员工行为管理工作，防范内幕交易和利益输送。

4.7 管理人对报告期内基金估值程序等事项的说明

1、参与估值流程各方及人员(或小组)的职责分工、专业胜任能力和相关工作经历

公司成立了估值委员会，定期评价现行估值政策和程序，在发生了影响估值政策和程序有效性及适用性的情况后及时修订估值方法。估值委员会由负责估值业务的分管领导、合规稽核部负责人、基金运营部负责人、相关估值业务岗位人员、相关风控人员等组成。估值委员会的成员均具备专业胜任能力和相关从业资格，精通各自领域的理论知识，熟悉政策法规，并具有丰富的实践经验。

2、基金经理参与或决定估值的程度

基金经理可参与估值原则和方法的讨论，但不介入基金日常估值业务。

3、参与估值流程各方之间存在的任何重大利益冲突

参与估值流程各方之间不存在重大利益冲突。

4、已签约的与估值相关的任何定价服务的性质与程度

本基金管理人与中债金融估值中心有限公司签署了《中债信息产品服务协议》，本基金管理人与中证指数有限公司签署了《中证债券估值数据服务协议》、《流通受限股票流动性折扣委托计算

协议》。

4.8 管理人对报告期内基金利润分配情况的说明

本基金本报告期内未实施利润分配，符合基金合同的规定。

4.9 报告期内管理人对本基金持有人数或基金资产净值预警情形的说明

本报告期内，本基金未出现连续二十个工作日基金份额持有人数量不满二百人或者基金资产净值低于五千万元情形。

§ 5 托管人报告

5.1 报告期内本基金托管人遵规守信情况声明

本报告期内，本基金托管人在对本基金的托管过程中，严格遵守《证券投资基金法》及其他法律法规和基金合同的有关规定，不存在任何损害基金份额持有人利益的行为，完全尽职尽责地履行了基金托管人应尽的义务。

5.2 托管人对报告期内本基金投资运作遵规守信、净值计算、利润分配等情况的说明

本报告期内，本基金的管理人——万家基金管理有限公司在本基金的投资运作、基金资产净值计算、基金份额申购赎回价格计算、基金费用开支等问题上，托管人未发现损害基金份额持有人利益的行为。

5.3 托管人对本年度报告中财务信息等内容的真实、准确和完整发表意见

本托管人依法对万家基金管理有限公司编制和披露的本基金 2023 年年度报告中财务指标、净值表现、利润分配情况、财务会计报告、投资组合报告等内容进行了核查，以上内容真实、准确和完整。

§ 6 审计报告

6.1 审计报告基本信息

财务报表是否经过审计	是
审计意见类型	标准无保留意见
审计报告编号	信会师报字[2024]第 ZA30181 号

6.2 审计报告的基本内容

审计报告标题	审计报告
审计报告收件人	万家国证 2000 交易型开放式指数证券投资基金全体基金份额持有人
审计意见	我们审计了万家国证 2000 交易型开放式指数证券投资基金（以下简称“万家国证 2000ETF”）财务报表，包括 2023 年 12 月 31 日的资产负债表，2023 年度的利润表、净资产变动表以及相关财务报表附注。

	<p>我们认为，后附的财务报表在所有重大方面按照企业会计准则和在财务报表附注中所列示的中国证券监督管理委员会（以下简称“中国证监会”）、中国证券投资基金业协会（以下简称“中国基金业协会”）发布的有关规定及允许的基金行业实务操作编制，公允反映了万家国证 2000ETF2023 年 12 月 31 日的财务状况以及 2023 年度的经营成果和净资产变动情况。</p>
<p>形成审计意见的基础</p>	<p>我们按照中国注册会计师审计准则的规定执行了审计工作。审计报告的“注册会计师对财务报表审计的责任”部分进一步阐述了我们在这些准则下的责任。按照中国注册会计师职业道德守则，我们独立于万家国证 2000ETF，并履行了职业道德方面的其他责任。我们相信，我们获取的审计证据是充分、适当的，为发表审计意见提供了基础。</p>
<p>管理层和治理层对财务报表的责任</p>	<p>万家国证 2000ETF 的基金管理人万家基金管理有限公司（以下简称“基金管理人”）管理层负责按照企业会计准则和中国证监会、中国基金业协会发布的有关规定及允许的基金行业实务操作编制财务报表，使其实现公允反映，并设计、执行和维护必要的内部控制，以使财务报表不存在由于舞弊或错误导致的重大错报。</p> <p>在编制财务报表时，基金管理人管理层负责评估万家国证 2000ETF 的持续经营能力，披露与持续经营相关的事项（如适用），并运用持续经营假设，除非计划进行清算、终止运营或别无其他现实的选择。</p> <p>基金管理人治理层负责监督万家国证 2000ETF 的财务报告过程。</p>
<p>注册会计师对财务报表审计的责任</p>	<p>我们的目标是对财务报表整体是否不存在由于舞弊或错误导致的重大错报获取合理保证，并出具包含审计意见的审计报告。合理保证是高水平的保证，但并不能保证按照审计准则执行的审计在某一重大错报存在时总能发现。错报可能由于舞弊或错误导致，如果合理预期错报单独或汇总起来可能影响财务报表使用者依据财务报表作出的经济决策，则通常认为错报是重大的。</p> <p>在按照审计准则执行审计工作的过程中，我们运用职业判断，并保持职业怀疑。同时，我们也执行以下工作：</p> <p>（1）识别和评估由于舞弊或错误导致的财务报表重大错报风险，设计和实施审计程序以应对这些风险，并获取充分、适当的审计证据，作为发表审计意见的基础。由于舞弊可能涉及串通、伪造、故意遗漏、虚假陈述或凌驾于内部控制之上，未能发现由于舞弊导致的重大错报的风险高于未能发现由于错误导致的重大错报的风险。</p> <p>（2）了解与审计相关的内部控制，以设计恰当的审计程序，但目的并非对内部控制的有效性发表意见。</p> <p>（3）评价基金管理人管理层选用会计政策的恰当性和作出会计估计及相关披露的合理性。</p> <p>（4）对基金管理人管理层使用持续经营假设的恰当性得出结</p>

	<p>论。同时，根据获取的审计证据，就可能对导致对万家国证 2000ETF 持续经营能力产生重大疑虑的事项或情况是否存在重大不确定性得出结论。如果我们得出结论认为存在重大不确定性，审计准则要求我们在审计报告中提请报表使用者注意财务报表中的相关披露；如果披露不充分，我们应当发表非无保留意见。我们的结论基于截至审计报告日可获得的信息。然而，未来的事项或情况可能导致万家国证 2000ETF 不能持续经营。</p> <p>(5) 评价财务报表的总体列报（包括披露）、结构和内容，并评价财务报表是否公允反映相关交易和事项。</p> <p>我们与基金管理人治理层就计划的审计范围、时间安排和重大审计发现等事项进行沟通，包括沟通我们在审计中识别出的值得关注的内部控制缺陷。</p>
会计师事务所的名称	立信会计师事务所（特殊普通合伙）
注册会计师的姓名	朱颖 杨利敏
会计师事务所的地址	中国·上海
审计报告日期	2024 年 03 月 28 日

§ 7 年度财务报表

7.1 资产负债表

会计主体：万家国证 2000 交易型开放式指数证券投资基金

报告截止日：2023 年 12 月 31 日

单位：人民币元

资产	附注号	本期末 2023 年 12 月 31 日	上年度末 2022 年 12 月 31 日
资产：			
货币资金	7.4.7.1	52,520,430.59	6,872,467.06
结算备付金		2,251,570.11	121,143.23
存出保证金		369,949.77	287,157.78
交易性金融资产	7.4.7.2	2,169,748,022.58	247,776,315.65
其中：股票投资		2,169,748,022.58	247,776,315.65
基金投资		-	-
债券投资		-	-
资产支持证券投资		-	-
贵金属投资		-	-
其他投资		-	-
衍生金融资产	7.4.7.3	-	-
买入返售金融资产	7.4.7.4	-	-
债权投资		-	-
其中：债券投资		-	-
资产支持证券投资		-	-
其他投资		-	-

其他债权投资		-	-
其他权益工具投资		-	-
应收清算款		2,924,160.08	694,721.66
应收股利		-	-
应收申购款		-	-
递延所得税资产		-	-
其他资产	7.4.7.5	120,947.09	-
资产总计		2,227,935,080.22	255,751,805.38
负债和净资产	附注号	本期末 2023年12月31日	上年度末 2022年12月31日
负债：			
短期借款		-	-
交易性金融负债		-	-
衍生金融负债	7.4.7.3	-	-
卖出回购金融资产款		-	-
应付清算款		-	-
应付赎回款		-	-
应付管理人报酬		827,278.48	110,735.15
应付托管费		165,455.69	22,147.03
应付销售服务费		-	-
应付投资顾问费		-	-
应交税费		11,794.92	-
应付利润		-	-
递延所得税负债		-	-
其他负债	7.4.7.6	12,195,149.02	912,142.65
负债合计		13,199,678.11	1,045,024.83
净资产：			
实收基金	7.4.7.7	2,294,283,250.00	272,283,250.00
其他综合收益	7.4.7.8	-	-
未分配利润	7.4.7.9	-79,547,847.89	-17,576,469.45
净资产合计		2,214,735,402.11	254,706,780.55
负债和净资产总计		2,227,935,080.22	255,751,805.38

注：报告截止日 2023 年 12 月 31 日，基金份额净值 0.9653 元，基金份额总额 2,294,283,250.00 份。

7.2 利润表

会计主体：万家国证 2000 交易型开放式指数证券投资基金

本报告期：2023 年 1 月 1 日至 2023 年 12 月 31 日

单位：人民币元

项目	附注号	本期 2023年1月1日至2023 年12月31日	上年度可比期间 2022年6月29日（基金 合同生效日）至2022年
----	-----	---------------------------------	--

			12月31日
一、营业总收入		-42,586,056.57	-3,324,821.33
1. 利息收入		1,751,699.64	422,663.61
其中：存款利息收入	7.4.7.10	85,952.70	127,401.19
债券利息收入		-	-
资产支持证券利息收入		-	-
买入返售金融资产收入		-	295,262.42
其他利息收入		1,665,746.94	-
2. 投资收益（损失以“-”填列）		1,402,284.57	5,546,830.74
其中：股票投资收益	7.4.7.11	-3,749,899.51	5,169,657.45
基金投资收益		-	-
债券投资收益	7.4.7.12	-	-
资产支持证券投资	7.4.7.13	-	-
收益			
贵金属投资收益	7.4.7.14	-	-
衍生工具收益	7.4.7.15	-	-
股利收益	7.4.7.16	5,152,184.08	377,173.29
以摊余成本计量的金融资产终止确认产生的收益		-	-
其他投资收益		-	-
3. 公允价值变动收益（损失以“-”号填列）	7.4.7.17	-48,260,159.58	-12,346,941.82
4. 汇兑收益（损失以“-”号填列）		-	-
5. 其他收入（损失以“-”号填列）	7.4.7.18	2,520,118.80	3,052,626.14
减：二、营业总支出		5,404,794.31	1,188,928.34
1. 管理人报酬	7.4.10.2.1	4,217,377.81	825,627.79
其中：暂估管理人报酬		-	-
2. 托管费	7.4.10.2.2	843,475.64	165,125.55
3. 销售服务费		-	-
4. 投资顾问费		-	-
5. 利息支出		-	-
其中：卖出回购金融资产支出		-	-
6. 信用减值损失	7.4.7.19	-	-
7. 税金及附加		6,001.17	-
8. 其他费用	7.4.7.20	337,939.69	198,175.00
三、利润总额（亏损总额以“-”号填列）		-47,990,850.88	-4,513,749.67

减：所得税费用		-	-
四、净利润（净亏损以“-”号填列）		-47,990,850.88	-4,513,749.67
五、其他综合收益的税后净额		-	-
六、综合收益总额		-47,990,850.88	-4,513,749.67

注：本基金合同生效日为 2022 年 6 月 29 日，上年度可比期间为 2022 年 6 月 29 日至 2022 年 12 月 31 日。

7.3 净资产变动表

会计主体：万家国证 2000 交易型开放式指数证券投资基金

本报告期：2023 年 1 月 1 日至 2023 年 12 月 31 日

单位：人民币元

项目	本期 2023 年 1 月 1 日至 2023 年 12 月 31 日			
	实收基金	其他综合收益	未分配利润	净资产合计
一、上期期末净资产	272,283,250.00	-	-17,576,469.45	254,706,780.55
加：会计政策变更	-	-	-	-
前期差错更正	-	-	-	-
其他	-	-	-	-
二、本期期初净资产	272,283,250.00	-	-17,576,469.45	254,706,780.55
三、本期增减变动额（减少以“-”号填列）	2,022,000,000.00	-	-61,971,378.44	1,960,028,621.56
（一）、综合收益总额	-	-	-47,990,850.88	-47,990,850.88
（二）、本期基金份额交易产生的净资产变动数（净资产减少以“-”号填列）	2,022,000,000.00	-	-13,980,527.56	2,008,019,472.44
其中：1. 基金申购款	3,246,000,000.00	-	-25,005,761.63	3,220,994,238.37
2. 基金赎回款	-1,224,000,000.00	-	11,025,234.07	-1,212,974,765.93
（三）、本期向基	-	-	-	-

金份额持有人分配利润产生的净资产变动（净资产减少以“-”号填列）				
（四）、其他综合收益结转留存收益	-	-	-	-
四、本期期末净资产	2,294,283,250.00	-	-79,547,847.89	2,214,735,402.11
项目	上年度可比期间 2022年6月29日（基金合同生效日）至2022年12月31日			
	实收基金	其他综合收益	未分配利润	净资产合计
一、上期期末净资产	-	-	-	-
加：会计政策变更	-	-	-	-
前期差错更正	-	-	-	-
其他	-	-	-	-
二、本期期初净资产	845,283,250.00	-	-	845,283,250.00
三、本期增减变动额（减少以“-”号填列）	-573,000,000.00	-	-17,576,469.45	-590,576,469.45
（一）、综合收益总额	-	-	-4,513,749.67	-4,513,749.67
（二）、本期基金份额交易产生的净资产变动数（净资产减少以“-”号填列）	-573,000,000.00	-	-13,062,719.78	-586,062,719.78
其中：1. 基金申购款	333,000,000.00	-	-10,442,843.15	322,557,156.85
2. 基金赎回款	-906,000,000.00	-	-2,619,876.63	-908,619,876.63
（三）、本期向基金份额持有人分配利润产生的净资产变动（净资产减少以“-”号填列）	-	-	-	-

(四)、其他综合收益结转留存收益	-	-	-	-
四、本期期末净资产	272,283,250.00	-	-17,576,469.45	254,706,780.55

注：本基金合同生效日为 2022 年 6 月 29 日，上年度可比期间为 2022 年 6 月 29 日至 2022 年 12 月 31 日。

报表附注为财务报表的组成部分。

本报告 7.1 至 7.4 财务报表由下列负责人签署：

<u>方一天</u>	<u>陈广益</u>	<u>尹超</u>
基金管理人负责人	主管会计工作负责人	会计机构负责人

7.4 报表附注

7.4.1 基金基本情况

万家国证 2000 交易型开放式指数证券投资基金（以下简称“本基金”），系经中国证券监督管理委员会（以下简称“中国证监会”）证监许可[2022]473 号文《关于准予万家国证 2000 交易型开放式指数证券投资基金注册的批复》的核准，由万家基金管理有限公司作为基金管理人于 2022 年 6 月 14 日至 2022 年 6 月 24 日向社会公开募集，募集期结束经立信会计师事务所（特殊普通合伙）验证并出具信会师报字[2022]第 ZA31047 号验资报告后，向中国证监会报送基金备案材料。基金合同于 2022 年 6 月 29 日生效，本基金为交易型开放式，存续期限不定。设立时募集的扣除认购费后的实收基金（本金）为人民币 845,244,000.00 元（现金部分），有效认购资金在基金验资确认日之前产生的利息为人民币 39,250.00 元，以上实收基金（本息）合计为人民币 845,283,250.00 元，折合 845,283,250.00 份基金份额。本基金目前暂不开通网下股票认购业务。本基金的基金管理人为万家基金管理有限公司，注册登记机构为中国证券登记结算有限责任公司，基金托管人为中国工商银行股份有限公司。

本基金主要投资于标的指数成份股、备选成份股。为更好地实现投资目标，本基金可少量投资于非标的指数成份股（包括主板、创业板及其他经中国证监会允许上市的股票、存托凭证）、债券（包括国债、央行票据、金融债、企业债、公司债、公开发行的次级债、地方政府债券、政府支持机构债券、中期票据、可转换债券（含分离交易可转债）、可交换债券、短期融资券、超短期融资券等）、债券回购、资产支持证券、同业存单、银行存款、货币市场工具、股指期货、股票期权、国债期货以及法律法规或中国证监会允许基金投资的其他金融工具（但须符合中国证监会相

关规定)。本基金可参与融资和转融通证券出借业务。如法律法规或监管机构以后允许基金投资其他品种,基金管理人在履行适当程序后,可以将其纳入投资范围。本基金的业绩比较基准为标的指数收益率,即国证 2000 指数收益率。

7.4.2 会计报表的编制基础

本基金的财务报表系按照财政部 2006 年 2 月颁布的《企业会计准则—基本准则》以及其后颁布及修订的具体会计准则、应用指南、解释以及其他相关规定(以下合称“企业会计准则”)编制,同时,对于在具体会计核算和信息披露方面,也参考了中国证券投资基金业协会修订的《证券投资基金会计核算业务指引》、中国证监会制定的《关于证券投资基金估值业务的指导意见》、《公开募集证券投资基金信息披露管理办法》、《证券投资基金信息披露 XBRL 模板第 3 号<年度报告和中期报告>》及其他中国证监会、中国基金业协会发布的有关规定及允许的基金行业实务操作。

本财务报表以本基金持续经营为基础列报。

7.4.3 遵循企业会计准则及其他有关规定的声明

本财务报表符合企业会计准则的要求,真实、完整地反映了本基金于 2023 年 12 月 31 日的财务状况以及 2023 年度的经营成果和基金净值变动情况。

7.4.4 重要会计政策和会计估计

本基金财务报表所载财务信息依照企业会计准则、《证券投资基金会计核算业务指引》和其他相关规定所厘定的主要会计政策和会计估计编制。

7.4.4.1 会计年度

本基金会计年度采用公历年度,即每年 1 月 1 日起至 12 月 31 日止。

7.4.4.2 记账本位币

本基金记账本位币和编制本财务报表所采用的货币均为人民币。除有特别说明外,均以人民币元为单位表示。

7.4.4.3 金融资产和金融负债的分类

金融工具是指形成本基金的金融资产(或负债),并形成其他单位的金融负债(或资产)或权益工具的合同。

1、金融资产分类

金融资产于初始确认时分类为:以公允价值计量且其变动计入当期损益的金融资产、以公允价值计量且其变动计入其他综合收益的金融资产和以摊余成本计量的金融资产。金融资产的分类取决于本基金管理金融资产的商业模式和金融资产的合同现金流量特征。本基金现无金融资产分类为以公允价值计量且其变动计入其他综合收益的金融资产。

本基金持有的股票投资和债券投资分类为以公允价值计量且其变动计入当期损益的金融资产。除衍生工具所产生的金融资产在资产负债表中以衍生金融资产列示外，以公允价值计量且其变动计入当期损益的金融资产在资产负债表中以交易性金融资产列示。

本基金持有的以摊余成本计量的金融资产，包括银行存款、买入返售金融资产和其他各类应收款项等。

2、金融负债分类

金融负债于初始确认时分类为：以公允价值计量且其变动计入当期损益的金融负债和以摊余成本计量的金融负债。本基金现无金融负债分类为以公允价值计量且其变动计入当期损益的金融负债。本基金持有的以摊余成本计量的金融负债包括卖出回购金融资产款和其他各类应付款项等。

7.4.4 金融资产和金融负债的初始确认、后续计量和终止确认

本基金于成为金融工具合同的一方时确认一项金融资产或金融负债。

金融资产或金融负债在初始确认时以公允价值计量。对于以公允价值计量且其变动计入当期损益的金融资产，取得时发生的相关交易费用计入当期损益。对于支付的价款中包含的债券起息日或上次除息日至购买日止的利息，确认为应计利息，包含在债券投资的账面价值中。对于其他金融资产和以摊余成本计量的金融负债，相关交易费用计入初始确认金额。

对于以公允价值计量且其变动计入当期损益的金融资产，按照公允价值进行后续计量；对于其他金融资产和以摊余成本计量的金融负债采用实际利率法，以摊余成本进行后续计量。

本基金对于以摊余成本计量的金融资产，以预期信用损失为基础确认损失准备。

本基金考虑有关过去事项、当前状况以及对未来经济状况的预测等合理且有依据的信息，以发生违约的风险为权重，计算合同应收的现金流量与预期能收到的现金流量之间差额的现值的概率加权金额，确认预期信用损失。

于每个资产负债表日，本基金对于处于不同阶段的金融工具的预期信用损失分别进行计量。金融工具自初始确认后信用风险未显著增加的，处于第一阶段，按照未来 12 个月内（若预期存续期少于 12 个月，则为预期存续期内）的预期信用损失计量损失准备；金融工具自初始确认后信用风险已显著增加但尚未发生信用减值的，处于第二阶段，按照该工具整个存续期的预期信用损失计量损失准备；金融工具自初始确认后已经发生信用减值的，处于第三阶段，按照该工具整个存续期的预期信用损失计量损失准备。

对于在资产负债表日具有较低信用风险的金融工具，本基金假设其信用风险自初始确认后并未显著增加，认定为处于第一阶段的金融工具，按照未来 12 个月内的预期信用损失计量损失准备。

本基金对于处于第一阶段和第二阶段的金融工具，按照其未扣除减值准备的账面余额和实际

利率计算利息收入。对于处于第三阶段的金融工具，按照其账面余额减已计提减值准备后的摊余成本和实际利率计算利息收入。

对于其他各类应收款项，无论是否存在重大融资成分，本基金均按照整个存续期的预期信用损失计量损失准备。

金融资产满足下列条件之一的，予以终止确认：（1）收取该金融资产现金流量的合同权利终止；（2）该金融资产已转移，且本基金将金融资产所有权上几乎所有的风险和报酬转移给转入方；或者（3）该金融资产已转移，虽然本基金既没有转移也没有保留金融资产所有权上几乎所有的风险和报酬，但是放弃了对该金融资产控制。金融资产终止确认时，其账面价值与收到的对价的差额，计入当期损益。

当金融负债的现时义务全部或部分已经解除时，终止确认该金融负债或义务已解除的部分。终止确认部分的账面价值与支付的对价之间的差额，计入当期损益。

7.4.4.5 金融资产和金融负债的估值原则

本基金持有的金融工具按如下原则确定公允价值并进行估值：

（1）存在活跃市场的金融工具，按其估值日的市场交易价格确定公允价值；估值日无交易且最近交易日后未发生影响公允价值计量的重大事件的，按最近交易日的市场交易价格确定公允价值。有充足证据表明估值日或最近交易日的市场交易价格不能真实反映公允价值的，应对市场交易价格进行调整，确定公允价值。与上述投资品种相同，但具有不同特征的，应以相同资产或负债的公允价值为基础，并在估值技术中考虑不同特征因素的影响。特征是指对资产出售或使用的限制等，如果该限制是针对资产持有者的，那么在估值技术中不应将该限制作为特征考虑。此外，基金管理人不应考虑因大量持有相关资产或负债所产生的溢价或折价。

（2）不存在活跃市场的金融工具，采用在当前情况下适用并且有足够可利用数据和其他信息支持的估值技术确定公允价值。采用估值技术确定公允价值时，优先使用可观察输入值，只有在无法取得相关资产或负债可观察输入值或取得不切实可行的情况下，才可以使用不可观察输入值。

（3）如经济环境发生重大变化或证券发行人发生影响金融工具价格的重大事件，应对估值进行调整并确定公允价值。

7.4.4.6 金融资产和金融负债的抵销

本基金持有的资产和承担的负债基本为金融资产和金融负债。当本基金 1) 具有抵销已确认金额的法定权利且该种法定权利现在是可执行的；且 2) 交易双方准备按净额结算时，金融资产与金融负债按抵销后的净额在资产负债表中列示。

7.4.4.7 实收基金

实收基金为对外发行基金份额所募集的总金额在扣除损益平准金分摊部分后的余额。由于申购和赎回引起的实收基金变动分别于基金申购确认日及基金赎回确认日认列。上述申购和赎回分别包括基金转换所引起的转入基金的实收基金增加和转出基金的实收基金减少。

7.4.4.8 损益平准金

损益平准金包括已实现平准金和未实现平准金。已实现平准金指在申购或赎回基金份额时，申购或赎回款项中包含的按累计未分配的已实现损益占基金净值比例计算的金额。未实现平准金指在申购或赎回基金份额时，申购或赎回款项中包含的按累计未实现损益占基金净值比例计算的金额。损益平准金于基金申购确认日或基金赎回确认日认列，并于期末全额转入未分配利润/（累计亏损）。

7.4.4.9 收入/(损失)的确认和计量

股票投资在持有期间应取得的现金股利扣除由上市公司代扣代缴的个人所得税后的净额确认为投资收益。债券投资和资产支持证券投资在持有期间应取得的按票面利率或者合同利率计算的利息扣除在适用情况下由债券和资产支持证券发行企业代扣代缴的个人所得税及由基金管理人缴纳的增值税后的净额确认为投资收益。

以公允价值计量且其变动计入当期损益的金融资产在持有期间的公允价值变动确认为公允价值变动损益；处置时其处置价格与初始确认金额之间的差额扣除相关交易费用及在适用情况下由基金管理人缴纳的增值税后的净额确认为投资收益，其中包括从公允价值变动损益结转的公允价值累计变动额。

转融通证券出借业务，是指基金以一定的费率通过证券交易所综合业务平台向中国证券金融股份有限公司（以下简称证券金融公司）出借证券，证券金融公司到期归还所借证券及相应权益补偿并支付费用的业务。转融通证券出借业务利息收入按出借起始日证券账面价值及出借费率计算的金额，在转融通证券实际出借期间内逐日计提。因借入人未能按期归还产生的罚息，实际发生时计入转融通证券出借业务利息收入。

其他金融资产在持有期间确认的利息收入按实际利率法计算，实际利率法与直线法差异较小的按直线法近似计算。

7.4.4.10 费用的确认和计量

针对基金合同约定费率和计算方法的费用，本基金在费用涵盖期间按合同约定进行确认。

以摊余成本计量的金融负债在持有期间确认的利息支出按实际利率法计算，实际利率法与直线法差异较小的按直线法近似计算。

7.4.4.11 基金的收益分配政策

(1) 若《基金合同》生效不满 3 个月可不进行收益分配；

(2) 本基金的收益分配方式为现金分红；

(3) 基金收益评价日核定的基金份额净值增长率超过标的指数同期增长率达到 1%以上，可进行收益分配。在收益评价日，基金管理人就基金份额净值增长率和标的指数同期增长率进行计算，计算方法详见《招募说明书》；

(4) 本基金收益分配比例根据以下原则确定：使收益分配后基金份额净值增长率尽可能贴近标的指数同期增长率。基于本基金的性质和特点，本基金收益分配无需以弥补亏损为前提，收益分配后基金份额净值有可能低于面值；

(5) 每一基金份额享有同等分配权；

(6) 法律法规或监管机构另有规定的，从其规定。

7.4.4.12 外币交易

外币交易按交易发生日的即期汇率将外币金额折算为人民币金额。

外币货币性项目，于估值日采用估值日的即期汇率折算为人民币，所产生的折算差额直接计入汇兑损益科目。以公允价值计量的外币非货币性项目，于估值日采用估值日的即期汇率折算为人民币，所产生的折算差额直接计入公允价值变动损益科目。

7.4.4.13 其他重要的会计政策和会计估计

根据本基金的估值原则和中国证监会允许的基金行业估值实务操作，本基金确定以下类别股票投资和债券投资的公允价值时采用的估值方法及其关键假设如下：

(1) 对于证券交易所上市的股票，若出现重大事项停牌或交易不活跃（包括涨跌停时的交易不活跃）等情况，本基金根据中国证监会公告[2017]13号《中国证监会关于证券投资基金估值业务的指导意见》，根据具体情况采用《关于发布中基协(AMAC)基金行业股票估值指数的通知》提供的指数收益法等估值技术进行估值。

(2) 对于在锁定期内的非公开发行股票、首次公开发行股票时公司股东公开发售股份、通过大宗交易取得的带限售期的股票等流通受限股票，根据中国基金业协会中基协发[2017]6号《关于发布〈证券投资基金投资流通受限股票估值指引(试行)〉的通知》之附件《证券投资基金投资流通受限股票估值指引(试行)》，按估值日在证券交易所上市交易的同一股票的公允价值扣除中证指数有限公司根据指引所独立提供的该流通受限股票剩余限售期对应的流动性折扣后的价值进行估值。

(3) 对于在证券交易所上市或挂牌转让的固定收益品种(可转换债券除外)及在银行间同业市

场交易的固定收益品种，根据中国证监会公告[2017]13号《中国证监会关于证券投资基金估值业务的指导意见》及中基协字[2022]566号《关于发布〈关于固定收益品种的估值处理标准〉的通知》采用估值技术确定公允价值。本基金持有的证券交易所上市或挂牌转让的固定收益品种（可转换债券除外），按照中证指数有限公司所独立提供的估值结果确定公允价值。本基金持有的银行间同业市场固定收益品种按照中债金融估值中心有限公司所独立提供的估值结果确定公允价值。

7.4.5 会计政策和会计估计变更以及差错更正的说明

7.4.5.1 会计政策变更的说明

本基金本报告期无需说明的会计政策变更。

7.4.5.2 会计估计变更的说明

本基金本报告期无需说明的会计估计变更。

7.4.5.3 差错更正的说明

本基金本报告期无重大会计差错的内容和更正金额。

7.4.6 税项

(一) 印花税

经国务院批准，财政部、国家税务总局研究决定，自2008年4月24日起，调整证券（股票）交易印花税税率，由原先的3‰调整为1‰；

经国务院批准，财政部、国家税务总局研究决定，自2008年9月19日起，调整由出让方按证券（股票）交易印花税税率缴纳印花税，受让方不再征收，税率不变；

根据财政部、国家税务总局财税[2005]103号文《关于股权分置试点改革有关税收政策问题的通知》的规定，股权分置改革过程中因非流通股股东向流通股股东支付对价而发生的股权转让，暂免征收印花税；

根据财政部、国家税务总局、中国证监会财税[2016]127号《财政部国家税务总局证监会关于深港股票市场交易互联互通机制试点有关税收政策的通知》的规定，基金通过深港通买卖、继承、赠与联交所上市股票，按照香港特别行政区现行税法规定缴纳印花税；

根据财政部、国家税务总局公告2023年第39号《关于减半征收证券交易印花税的公告》的规定，自2023年8月28日起，证券交易印花税实施减半征收。

(二) 增值税

根据财政部、国家税务总局财税[2016]36号文《关于全面推开营业税改增值税试点的通知》的规定，经国务院批准，自2016年5月1日起在全国范围内全面推开营业税改征增值税试点，金融业纳入试点范围，由缴纳营业税改为缴纳增值税。对证券投资基金（封闭式证券投资基金，开

放式证券投资基金) 管理人运用基金买卖股票、债券的转让收入免征增值税; 国债、地方政府债券利息收入以及金融同业往来利息收入免征增值税; 存款利息收入不征收增值税;

根据财政部、国家税务总局财税[2016]46 号文《关于进一步明确全面推开营改增试点金融业有关政策的通知》的规定, 金融机构开展的质押式买入返售金融商品业务及持有政策性金融债券取得的利息收入属于金融同业往来利息收入;

根据财政部、国家税务总局财税[2016]70 号文《关于金融机构同业往来等增值税政策的补充通知》的规定, 金融机构开展的买断式买入返售金融商品业务、同业存款、同业存单以及持有金融债券取得的利息收入属于金融同业往来利息收入;

根据财政部、国家税务总局财税[2016]140 号文《关于明确金融、房地产开发、教育辅助服务等增值税政策的通知》的规定, 资管产品运营过程中发生的增值税应税行为, 以资管产品管理人为增值税纳税人;

根据财政部、国家税务总局财税[2017]56 号文《关于资管产品增值税有关问题的通知》的规定, 自 2018 年 1 月 1 日起, 资管产品管理人运营资管产品过程中发生的增值税应税行为, 暂适用简易计税方法, 按照 3% 的征收率缴纳增值税。对资管产品在 2018 年 1 月 1 日前运营过程中发生的增值税应税行为, 未缴纳增值税的, 不再缴纳; 已缴纳增值税的, 已纳税额从资管产品管理人以后月份的增值税应纳税额中抵减;

根据财政部、国家税务总局财税[2017]90 号文《关于租入固定资产进项税额抵扣等增值税政策的通知》的规定, 自 2018 年 1 月 1 日起, 资管产品管理人运营资管产品提供的贷款服务、发生的部分金融商品转让业务, 按照以下规定确定销售额: 提供贷款服务, 以 2018 年 1 月 1 日起产生的利息及利息性质的收入为销售额; 转让 2017 年 12 月 31 日前取得的股票 (不包括限售股)、债券、基金、非货物期货, 可以选择按照实际买入价计算销售额, 或者以 2017 年最后一个交易日的股票收盘价 (2017 年最后一个交易日处于停牌期间的股票, 为停牌前最后一个交易日收盘价)、债券估值 (中债金融估值中心有限公司或中证指数有限公司提供的债券估值)、基金份额净值、非货物期货结算价格作为买入价计算销售额。

(三) 企业所得税

根据财政部、国家税务总局财税[2004]78 号文《关于证券投资基金税收政策的通知》的规定, 自 2004 年 1 月 1 日起, 对证券投资基金 (封闭式证券投资基金, 开放式证券投资基金) 管理人运用基金买卖股票、债券的差价收入, 继续免征企业所得税;

根据财政部、国家税务总局财税[2005]103 号文《关于股权分置试点改革有关税收政策问题的通知》的规定, 股权分置改革中非流通股股东通过对价方式向流通股股东支付的股份、现金等

收入，暂免征收流通股股东应缴纳的企业所得税；

根据财政部、国家税务总局财税[2008]1 号文《关于企业所得税若干优惠政策的通知》的规定，对证券投资基金从证券市场中取得的收入，包括买卖股票、债券的差价收入，股权的股息、红利收入，债券的利息收入及其他收入，暂不征收企业所得税。

(四) 个人所得税

根据财政部、国家税务总局财税[2005]103 号文《关于股权分置试点改革有关税收政策问题的通知》的规定，股权分置改革中非流通股股东通过对价方式向流通股股东支付的股份、现金等收入，暂免征收流通股股东应缴纳的个人所得税；

根据财政部、国家税务总局财税[2008]132 号文《财政部、国家税务总局关于储蓄存款利息所得有关个人所得税政策的通知》的规定，自 2008 年 10 月 9 日起，对储蓄存款利息所得暂免征收个人所得税；

根据财政部、国家税务总局、中国证监会财税[2012]85 号文《关于实施上市公司股息红利差别化个人所得税政策有关问题的通知》的规定，自 2013 年 1 月 1 日起，证券投资基金从公开发行和转让市场取得的上市公司股票，持股期限在 1 个月以内（含 1 个月）的，其股息红利所得全额计入应纳税所得额；持股期限在 1 个月以上至 1 年（含 1 年）的，暂减按 50% 计入应纳税所得额；持股期限超过 1 年的，暂减按 25% 计入应纳税所得额。上述所得统一适用 20% 的税率计征个人所得税；

根据财政部、国家税务总局、中国证监会财税[2015]101 号文《关于上市公司股息红利差别化个人所得税政策有关问题的通知》的规定，自 2015 年 9 月 8 日起，证券投资基金从公开发行和转让市场取得的上市公司股票，持股期限超过 1 年的，股息红利所得暂免征收个人所得税；

根据财政部、国家税务总局、中国证监会财税[2016]127 号《财政部国家税务总局证监会关于深港股票市场交易互联互通机制试点有关税收政策的通知》的规定，对基金通过深港通投资香港联交所上市 H 股取得的股息红利，H 股公司应向中国证券登记结算有限责任公司（以下简称“中国结算”）提出申请，由中国结算向 H 股公司提供内地个人投资者名册，H 股公司按照 20% 的税率代扣个人所得税。基金通过深港通投资香港联交所上市的非 H 股取得的股息红利，由中国结算按照 20% 的税率代扣个人所得税。

7.4.7 重要财务报表项目的说明

7.4.7.1 货币资金

单位：人民币元

项目	本期末 2023 年 12 月 31 日	上年度末 2022 年 12 月 31 日

活期存款	52,520,430.59	6,872,467.06
等于：本金	52,515,491.48	6,871,769.18
加：应计利息	4,939.11	697.88
减：坏账准备	-	-
定期存款	-	-
等于：本金	-	-
加：应计利息	-	-
减：坏账准备	-	-
其中：存款期限 1 个月以 内	-	-
存款期限 1-3 个月	-	-
存款期限 3 个月以上	-	-
其他存款	-	-
等于：本金	-	-
加：应计利息	-	-
减：坏账准备	-	-
合计	52,520,430.59	6,872,467.06

7.4.7.2 交易性金融资产

单位：人民币元

项目	本期末 2023 年 12 月 31 日			
	成本	应计利息	公允价值	公允价值变动
股票	2,230,355,123.98	-	2,169,748,022.58	-60,607,101.40
贵金属投资-金交所黄金合约	-	-	-	-
债券	交易所市场	-	-	-
	银行间市场	-	-	-
	合计	-	-	-
资产支持证券	-	-	-	-
基金	-	-	-	-
其他	-	-	-	-
合计	2,230,355,123.98	-	2,169,748,022.58	-60,607,101.40
项目	上年度末 2022 年 12 月 31 日			
	成本	应计利息	公允价值	公允价值变动
股票	260,123,257.47	-	247,776,315.65	-12,346,941.82
贵金属投资-金交所黄金合约	-	-	-	-
债券	交易所市场	-	-	-
	银行间市	-	-	-

	场				
	合计	-	-	-	-
资产支持证券		-	-	-	-
基金		-	-	-	-
其他		-	-	-	-
合计		260,123,257.47	-	247,776,315.65	-12,346,941.82

7.4.7.3 衍生金融资产/负债

本基金本报告期末及上年度末均无衍生金融资产/负债余额。

7.4.7.4 买入返售金融资产

7.4.7.4.1 各项买入返售金融资产期末余额

本基金本报告期末及上年度末未持有各项买入返售金融资产。

7.4.7.4.2 期末买断式逆回购交易中取得的债券

本基金本报告期末及上年度末未持有买断式逆回购交易中取得的债券。

7.4.7.5 其他资产

单位：人民币元

项目	本期末 2023年12月31日	上年度末 2022年12月31日
应收利息	-	-
其他应收款	120,947.09	-
待摊费用	-	-
合计	120,947.09	-

7.4.7.6 其他负债

单位：人民币元

项目	本期末 2023年12月31日	上年度末 2022年12月31日
应付券商交易单元保证金	-	-
应付赎回费	-	-
应付证券出借违约金	-	-
应付交易费用	1,622,458.62	222,569.95
其中：交易所市场	1,622,458.62	222,569.95
银行间市场	-	-
应付利息	-	-
预提费用	188,000.00	197,500.00
其他应付款	10,384,690.40	492,072.70
合计	12,195,149.02	912,142.65

7.4.7.7 实收基金

金额单位：人民币元

项目	本期 2023年1月1日至2023年12月31日

	基金份额（份）	账面金额
上年度末	272,283,250.00	272,283,250.00
本期申购	3,246,000,000.00	3,246,000,000.00
本期赎回（以“-”号填列）	-1,224,000,000.00	-1,224,000,000.00
基金拆分/份额折算前	-	-
基金拆分/份额折算调整	-	-
本期申购	-	-
本期赎回（以“-”号填列）	-	-
本期末	2,294,283,250.00	2,294,283,250.00

7.4.7.8 其他综合收益

本基金本报告期无其他综合收益。

7.4.7.9 未分配利润

单位：人民币元

项目	已实现部分	未实现部分	未分配利润合计
上年度末	6,642,716.54	-24,219,185.99	-17,576,469.45
加：会计政策变更	-	-	-
前期差错更正	-	-	-
其他	-	-	-
本期期初	6,642,716.54	-24,219,185.99	-17,576,469.45
本期利润	269,308.70	-48,260,159.58	-47,990,850.88
本期基金份额交易产生的变动数	100,444,276.56	-114,424,804.12	-13,980,527.56
其中：基金申购款	159,458,414.62	-184,464,176.25	-25,005,761.63
基金赎回款	-59,014,138.06	70,039,372.13	11,025,234.07
本期已分配利润	-	-	-
本期末	107,356,301.80	-186,904,149.69	-79,547,847.89

7.4.7.10 存款利息收入

单位：人民币元

项目	本期 2023年1月1日至2023年12月31日	上年度可比期间 2022年6月29日（基金合同生效日）至2022年12月31日
活期存款利息收入	61,772.56	91,484.26
定期存款利息收入	-	-
其他存款利息收入	-	-
结算备付金利息收入	20,694.46	34,150.67

其他	3,485.68	1,766.26
合计	85,952.70	127,401.19

7.4.7.11 股票投资收益

7.4.7.11.1 股票投资收益项目构成

单位：人民币元

项目	本期 2023年1月1日至2023年12月31日	上年度可比期间 2022年6月29日（基金合同生效日）至2022年12月31日
股票投资收益——买卖股票差价收入	3,326,016.70	-166,197.57
股票投资收益——赎回差价收入	-7,075,916.21	5,335,855.02
股票投资收益——申购差价收入	-	-
股票投资收益——证券出借差价收入	-	-
合计	-3,749,899.51	5,169,657.45

7.4.7.11.2 股票投资收益——买卖股票差价收入

单位：人民币元

项目	本期 2023年1月1日至2023年12月31日	上年度可比期间 2022年6月29日（基金合同生效日）至2022年12月31日
卖出股票成交总额	1,278,826,897.18	475,646,019.58
减：卖出股票成本总额	1,271,607,597.65	473,864,534.81
减：交易费用	3,893,282.83	1,947,682.34
买卖股票差价收入	3,326,016.70	-166,197.57

7.4.7.11.3 股票投资收益——赎回差价收入

单位：人民币元

项目	本期 2023年1月1日至2023年12月31日	上年度可比期间 2022年6月29日（基金合同生效日）至2022年12月31日
赎回基金份额对价总额	1,212,974,765.93	908,619,876.63
减：现金支付赎回款总额	512,565,956.93	362,617,575.63
减：赎回股票成本总	707,484,725.21	540,666,445.98

额		
减：交易费用	-	-
赎回差价收入	-7,075,916.21	5,335,855.02

7.4.7.12 债券投资收益

本基金本报告期及上年度可比期间均无债券投资收益。

7.4.7.13 资产支持证券投资收益

本基金本报告期及上年度可比期间均无资产支持证券投资收益。

7.4.7.14 贵金属投资收益

本基金本报告期及上年度可比期间均无贵金属投资收益。

7.4.7.15 衍生工具收益

本基金本报告期及上年度可比期间均无衍生工具收益。

7.4.7.16 股利收益

单位：人民币元

项目	本期 2023年1月1日至2023年12月 31日	上年度可比期间 2022年6月29日(基金合同生效 日)至2022年12月31日
股票投资产生的股利 收益	5,152,184.08	377,173.29
其中：证券出借权益补 偿收入	399,203.18	-
基金投资产生的股利 收益	-	-
合计	5,152,184.08	377,173.29

7.4.7.17 公允价值变动收益

单位：人民币元

项目名称	本期 2023年1月1日至2023年 12月31日	上年度可比期间 2022年6月29日(基金合 同生效日)至2022年12月31 日
1. 交易性金融资产	-48,260,159.58	-12,346,941.82
股票投资	-48,260,159.58	-12,346,941.82
债券投资	-	-
资产支持证券投资	-	-
基金投资	-	-
贵金属投资	-	-
其他	-	-
2. 衍生工具	-	-
权证投资	-	-
3. 其他	-	-

减：应税金融商品公允价值变动产生的预估增值税	-	-
合计	-48,260,159.58	-12,346,941.82

7.4.7.18 其他收入

单位：人民币元

项目	本期 2023年1月1日至2023年12月31日	上年度可比期间 2022年6月29日（基金合同生效日）至2022年12月31日
基金赎回费收入	-	-
募集期利息	-	4,588.51
替代损益	2,520,118.80	3,048,037.63
合计	2,520,118.80	3,052,626.14

7.4.7.19 信用减值损失

本基金本报告期及上年度可比期间均无信用减值损失。

7.4.7.20 其他费用

单位：人民币元

项目	本期 2023年1月1日至2023年12月31日	上年度可比期间 2022年6月29日（基金合同生效日）至2022年12月31日
审计费用	48,000.00	30,000.00
信息披露费	120,000.00	70,000.00
证券出借违约金	-	-
银行费用	789.00	275.00
中登登记结算服务费	150,000.00	87,500.00
IOPV 计算服务费	19,150.69	10,000.00
其他	-	400.00
合计	337,939.69	198,175.00

7.4.8 或有事项、资产负债表日后事项的说明

7.4.8.1 或有事项

截至资产负债表日，本基金无需要说明的重大或有事项。

7.4.8.2 资产负债表日后事项

2024年2月20日，基金管理人万家基金管理有限公司控制的上海万家朴智投资管理有限公司已办理完成工商注销手续。

7.4.9 关联方关系

关联方名称	与本基金的关系
万家基金管理有限公司（“万家基金”）	基金管理人、基金销售机构
中国工商银行股份有限公司（“工商银行”）	基金托管人

中泰证券股份有限公司（“中泰证券”）	基金管理人的股东
山东省新动能基金管理有限公司	基金管理人的股东
齐河众鑫投资有限公司	基金管理人的股东
万家共赢资产管理有限公司（“万家共赢”）	基金管理人的子公司
万家财富基金销售（天津）有限公司（“万家财富”）	基金管理人的子公司
上海万家朴智投资管理有限公司（“万家朴智”）	基金管理人控制的公司
万家国证 2000 交易型开放式指数证券投资基金发起式联接基金（“万家国证 2000ETF 发起式联接”）	本基金的联接基金
山东能源集团有限公司	基金管理人的实际控制人

注：1、2023 年 1 月，中国证监会下发《关于核准万家基金管理有限公司变更实际控制人的批复》（证监许可[2023]215 号），核准山东能源集团有限公司成为万家基金实际控制人，对中泰证券股份有限公司依法受让齐河众鑫投资有限公司持有的万家基金 11%股权无异议。2023 年 2 月，万家基金完成工商变更登记手续，万家基金股东变更为中泰证券和山东省新动能基金管理有限公司。

2、2024 年 2 月 20 日，基金管理人万家基金管理有限公司控制的上海万家朴智投资管理有限公司已办理完成工商注销手续。

3、下述关联交易均在正常业务范围内按一般商业条款订立。

7.4.10 本报告期及上年度可比期间的关联方交易

7.4.10.1 通过关联方交易单元进行的交易

7.4.10.1.1 股票交易

金额单位：人民币元

关联方名称	本期 2023 年 1 月 1 日至 2023 年 12 月 31 日		上年度可比期间 2022 年 6 月 29 日（基金合同生效日）至 2022 年 12 月 31 日	
	成交金额	占当期股票成交总额的比例（%）	成交金额	占当期股票成交总额的比例（%）
中泰证券	264,136,362.16	7.82	105,007,556.43	6.75

7.4.10.1.2 债券交易

本基金本报告期及上年度可比期间均未通过关联方交易单元进行债券交易。

7.4.10.1.3 债券回购交易

本基金本报告期及上年度可比期间均未通过关联方交易单元进行债券回购交易。

7.4.10.1.4 权证交易

本基金本报告期及上年度可比期间均未通过关联方交易单元进行权证交易。

7.4.10.1.5 应支付关联方的佣金

金额单位：人民币元

关联方名称	本期 2023年1月1日至2023年12月31日			
	当期 佣金	占当期佣金总量 的比例 (%)	期末应付佣金余 额	占期末应付佣金 总额的比例 (%)
中泰证券	237,077.13	8.43	1,077.92	0.07
关联方名称	上年度可比期间 2022年6月29日（基金合同生效日）至2022年12月31日			
	当期 佣金	占当期佣金总量 的比例 (%)	期末应付佣金余 额	占期末应付佣金 总额的比例 (%)
中泰证券	94,120.07	7.03	92,250.47	41.45

7.4.10.2 关联方报酬

7.4.10.2.1 基金管理费

单位：人民币元

项目	本期 2023年1月1日至2023年12 月31日	上年度可比期间 2022年6月29日（基金合 同生效日）至2022年12月 31日
当期发生的基金应支付的管理费	4,217,377.81	825,627.79
其中：应支付销售机构的客户维护 费	252,357.63	28,330.55
应支付基金管理人的净管理费	3,965,020.18	797,297.24

注：本基金的管理费按前一日基金资产净值的0.50%年费率计提。管理费的计算方法如下：

$$H = E \times 0.50\% \div \text{当年天数}$$

H 为每日应计提的基金管理费

E 为前一日的基金资产净值

基金管理费每日计提，按月支付。由基金管理人向基金托管人发送基金管理费划付指令，经基金托管人复核后于次月首日起 2 个工作日内从基金财产中一次性支付给基金管理人。若遇法定节假日、休息日或不可抗力致使无法按时支付的，顺延至法定节假日、休息日结束之日起 2 个工作日内或不可抗力情形消除之日起 2 个工作日内支付。

7.4.10.2.2 基金托管费

单位：人民币元

项目	本期 2023年1月1日至2023年12 月31日	上年度可比期间 2022年6月29日（基金合 同生效日）至2022年12月 31日
当期发生的基金应支付的托管费	843,475.64	165,125.55

注：本基金的托管费按前一日基金资产净值的 0.10%的年费率计提。托管费的计算方法如下：

$$H = E \times 0.10\% \div \text{当年天数}$$

H 为每日应计提的基金托管费

E 为前一日的基金资产净值

基金托管费每日计提，按月支付。由基金管理人向基金托管人发送基金托管费划付指令，基金托管人复核后于次月首日起 2 个工作日内从基金财产中一次性支付给基金托管人。若遇法定节假日、休息日或不可抗力致使无法按时支付的，顺延至法定节假日、休息日结束之日起 2 个工作日内或不可抗力情形消除之日起 2 个工作日内支付。

7.4.10.3 与关联方进行银行间同业市场的债券（含回购）交易

本基金本报告期及上年度可比期间均未与关联方进行银行间同业市场的债券（含回购）交易。

7.4.10.4 报告期内转融通证券出借业务发生重大关联交易事项的说明

7.4.10.4.1 与关联方通过约定申报方式进行的适用固定期限费率的证券出借业务的情况

本基金本报告期及上年度可比期间均未与关联方通过约定申报方式进行的适用固定期限费率的证券出借业务。

7.4.10.4.2 与关联方通过约定申报方式进行的适用市场化期限费率的证券出借业务的情况

本基金本报告期及上年度可比期间均未与关联方通过约定申报方式进行的适用市场化期限费率的证券出借业务。

7.4.10.5 各关联方投资本基金的情况

7.4.10.5.1 报告期内基金管理人运用自有资金投资本基金的情况

本基金本报告期及上年度可比期间均未发生基金管理人运用自有资金投资本基金的情况。

7.4.10.5.2 报告期末除基金管理人之外的其他关联方投资本基金的情况

份额单位：份

关联方名称	本期末 2023 年 12 月 31 日		上年度末 2022 年 12 月 31 日	
	持有的 基金份额	持有的基金份额 占基金总份额的 比例 (%)	持有的 基金份额	持有的基金份额 占基金总份额的比 例 (%)
万家国证 2000ETF 发起 式联接	134,243,106.00	5.8512	39,267,200.00	14.4215

7.4.10.6 由关联方保管的银行存款余额及当期产生的利息收入

单位：人民币元

关联方名称	本期 2023年1月1日至2023年12月31日		上年度可比期间 2022年6月29日(基金合同生效日)至2022年12月31日	
	期末余额	当期利息收入	期末余额	当期利息收入
工商银行	52,520,430.59	61,772.56	6,872,467.06	91,484.26

注：本基金的银行存款由基金托管人中国工商银行股份有限公司保管，存款按银行同业利率或约定利率计息。

7.4.10.7 本基金在承销期内参与关联方承销证券的情况

本基金本报告期及上年度可比期间均未在承销期内直接购入关联方所承销的证券。

7.4.10.8 其他关联交易事项的说明

本基金本报告期及上年度可比期间没有需作说明的其他关联交易事项。

7.4.11 利润分配情况

本基金本报告期内未实施利润分配。

7.4.12 期末(2023年12月31日)本基金持有的流通受限证券

7.4.12.1 因认购新发/增发证券而于期末持有的流通受限证券

金额单位：人民币元

7.4.12.1.1 受限证券类别：股票										
证券代码	证券名称	成功认购日	受限期	流通受限类型	认购价格	期末估值单价	数量(单位：股)	期末成本总额	期末估值总额	备注
001239	永达股份	2023年12月4日	6个月	新股流通受限	12.05	19.92	189	2,277.45	3,764.88	-
001306	夏厦精密	2023年11月9日	6个月	新股流通受限	53.63	75.36	64	3,432.32	4,823.04	-
001358	兴欣新材	2023年12月14日	6个月	新股流通受限	41.00	44.16	87	3,567.00	3,841.92	-
001378	德冠新材	2023年10月23日	6个月	新股流通受限	31.68	31.27	205	6,494.40	6,410.35	-

300904	威力传动	2023年8月2日	6个月	新股流通受限	35.41	61.53	304	10,764.64	18,705.12	-
301172	君逸数码	2023年7月19日	6个月	新股流通受限	31.33	38.16	438	13,722.54	16,714.08	-
301202	朗威股份	2023年6月28日	6个月	新股流通受限	25.82	31.80	306	7,900.92	9,730.80	-
301210	金杨股份	2023年6月21日	6个月	新股流通受限	57.88	45.48	281	16,264.28	12,779.88	-
301251	威尔高	2023年8月30日	6个月	新股流通受限	28.88	34.59	321	9,270.48	11,103.39	-
301261	恒工精密	2023年6月29日	6个月	新股流通受限	36.90	50.85	198	7,306.20	10,068.30	-
301272	英华特	2023年7月6日	6个月	新股流通受限	51.39	53.38	173	8,890.47	9,234.74	-
301292	海科新源	2023年6月29日	6个月	新股流通受限	19.99	19.35	583	11,654.17	11,281.05	-
301329	信音电子	2023年7月5日	6个月	新股流通受限	21.00	22.23	458	9,618.00	10,181.34	-
301348	蓝箭电子	2023年8月1日	6个月	新股流通受限	18.08	44.57	613	11,083.04	27,321.41	-
301372	科净源	2023年8月3日	6个月	新股流通受限	45.00	43.59	231	10,395.00	10,069.29	-
301393	昊帆生	2023年7月5日	6个月	新股流通受限	67.68	59.37	227	15,363.36	13,476.99	-

	物										
301395	仁信新材	2023年6月21日	6个月	新股流通受限	26.68	18.69	520	13,873.60	9,718.80	-	
301413	安培龙	2023年12月11日	6个月	新股流通受限	33.25	58.19	164	5,453.00	9,543.16	-	
301456	盘古智能	2023年7月6日	6个月	新股流通受限	37.96	30.39	407	15,449.72	12,368.73	-	
301459	丰茂股份	2023年12月6日	6个月	新股流通受限	31.90	39.84	208	6,635.20	8,286.72	-	
301469	恒达新材	2023年8月10日	6个月	新股流通受限	36.58	33.09	275	10,059.50	9,099.75	-	
301486	致尚科技	2023年6月30日	6个月	新股流通受限	57.66	47.25	355	20,469.30	16,773.75	-	
301487	盟固利	2023年8月1日	6个月	新股流通受限	5.32	40.96	867	4,612.44	35,512.32	-	
301499	维科精密	2023年7月13日	6个月	新股流通受限	19.50	28.93	371	7,234.50	10,733.03	-	
301500	飞南资源	2023年9月13日	6个月	新股流通受限	23.97	20.89	455	10,906.35	9,504.95	-	
301505	苏州规划	2023年7月12日	6个月	新股流通受限	26.35	35.81	194	5,111.90	6,947.14	-	
301507	民生健康	2023年8月24日	6个月	新股流通受限	10.00	15.85	851	8,510.00	13,488.35	-	

301510	固高科技	2023年8月4日	6个月	新股流通受限	12.00	35.01	396	4,752.00	13,863.96	-
301511	德福科技	2023年8月8日	6个月	新股流通受限	28.00	22.67	982	27,496.00	22,261.94	-
301516	中远通	2023年12月1日	6个月	新股流通受限	6.87	15.51	604	4,149.48	9,368.04	-
301517	陕西华达	2023年10月9日	6个月	新股流通受限	26.87	43.69	185	4,970.95	8,082.65	-
301518	长华化学	2023年7月26日	6个月	新股流通受限	25.75	23.01	385	9,913.75	8,858.85	-
301519	舜禹股份	2023年7月19日	6个月	新股流通受限	20.93	20.21	442	9,251.06	8,932.82	-
301520	万邦医药	2023年9月18日	6个月	新股流通受限	67.88	52.74	160	10,860.80	8,438.40	-
301525	儒竞科技	2023年8月23日	6个月	新股流通受限	99.57	81.46	239	23,797.23	19,468.94	-
301526	国际复材	2023年12月19日	6个月	新股流通受限	2.66	4.45	9,723	25,863.18	43,267.35	-
301528	多浦乐	2023年8月17日	6个月	新股流通受限	71.80	68.91	148	10,626.40	10,198.68	-
301529	福赛科技	2023年8月31日	6个月	新股流通受限	36.60	37.88	182	6,661.20	6,894.16	-
301548	崇德	2023年9月	6个月	新股流通	66.80	58.99	136	9,084.80	8,022.64	-

	科技	11 日		受限							
301550	斯菱股份	2023 年 9 月 6 日	6 个月	新股流通受限	37.56	43.57	260	9,765.60	11,328.20	-	
301555	惠柏新材	2023 年 10 月 24 日	6 个月	新股流通受限	22.88	32.44	224	5,125.12	7,266.56	-	
301558	三态股份	2023 年 9 月 21 日	6 个月	新股流通受限	7.33	13.40	1,458	10,687.14	19,537.20	-	
301559	中集环科	2023 年 9 月 26 日	6 个月	新股流通受限	24.22	18.24	1,315	31,849.30	23,985.60	-	
301566	达利凯普	2023 年 12 月 22 日	6 个月	新股流通受限	8.90	22.14	576	5,126.40	12,752.64	-	
301568	思泰克	2023 年 11 月 21 日	6 个月	新股流通受限	23.23	35.58	246	5,714.58	8,752.68	-	
301578	辰奕智能	2023 年 12 月 21 日	6 个月	新股流通受限	48.94	68.32	118	5,774.92	8,061.76	-	
601083	锦江航运	2023 年 11 月 28 日	6 个月	新股流通受限	11.25	11.07	1,263	14,208.75	13,981.41	-	
601096	宏盛华源	2023 年 12 月 15 日	6 个月	新股流通受限	1.70	4.06	3,918	6,660.60	15,907.08	-	
603004	鼎龙科技	2023 年 12 月 20 日	6 个月	新股流通受限	16.80	31.19	195	3,276.00	6,082.05	-	
603062	麦加	2023 年 10	6 个月	新股流通	58.08	57.81	126	7,318.08	7,284.06	-	

	芯彩	月 31 日		受限						
603075	热威股份	2023 年 9 月 1 日	6 个月	新股流通受限	23.10	23.31	182	4,204.20	4,242.42	-
603107	上海汽配	2023 年 10 月 25 日	6 个月	新股流通受限	14.23	18.19	292	4,155.16	5,311.48	-
603119	浙江荣泰	2023 年 7 月 21 日	6 个月	新股流通受限	15.32	23.87	226	3,462.32	5,394.62	-
603193	润本股份	2023 年 10 月 9 日	6 个月	新股流通受限	17.38	16.66	303	5,266.14	5,047.98	-
603231	索宝蛋白	2023 年 12 月 6 日	6 个月	新股流通受限	21.29	21.53	161	3,427.69	3,466.33	-
603270	金帝股份	2023 年 8 月 25 日	6 个月	新股流通受限	21.77	29.58	195	4,245.15	5,768.10	-
603273	天元智能	2023 年 10 月 16 日	6 个月	新股流通受限	9.50	18.97	178	1,691.00	3,376.66	-
603276	恒兴新材	2023 年 9 月 18 日	6 个月	新股流通受限	25.73	24.88	134	3,447.82	3,333.92	-
603373	安邦护卫	2023 年 12 月 13 日	6 个月	新股流通受限	19.10	34.75	88	1,680.80	3,058.00	-
688548	广钢气体	2023 年 8 月 8 日	6 个月	新股流通受限	9.87	12.75	3,414	33,696.18	43,528.50	-
688549	中巨	2023 年 8 月	6 个月	新股流通	5.18	8.09	4,294	22,242.92	34,738.46	-

	芯	30 日		受限						
688573	信 宇 人	2023 年 8 月 9 日	6 个月	新股 流通 受限	23.68	28.80	285	6,748.80	8,208.00	-
688582	芯 动 联 科	2023 年 6 月 21 日	6 个月	新股 流通 受限	26.74	38.67	604	16,150.96	23,356.68	-
688591	泰 凌 微	2023 年 8 月 18 日	6 个月	新股 流通 受限	24.98	28.02	681	17,011.38	19,081.62	-
688602	康 鹏 科 技	2023 年 7 月 13 日	6 个月	新股 流通 受限	8.66	11.06	1,066	9,231.56	11,789.96	-
688603	天 承 科 技	2023 年 6 月 30 日	6 个月	新股 流通 受限	55.00	74.14	140	7,700.00	10,379.60	-
688610	埃 科 光 电	2023 年 7 月 10 日	6 个月	新股 流通 受限	73.33	51.00	275	20,165.75	14,025.00	-
688612	威 迈 斯	2023 年 7 月 19 日	6 个月	新股 流通 受限	47.29	37.97	400	18,916.00	15,188.00	-
688627	精 智 达	2023 年 7 月 11 日	6 个月	新股 流通 受限	46.77	87.72	222	10,382.94	19,473.84	-
688648	中 邮 科 技	2023 年 11 月 6 日	6 个月	新股 流通 受限	15.18	21.43	303	4,599.54	6,493.29	-
688651	盛 邦 安 全	2023 年 7 月 19 日	6 个月	新股 流通 受限	39.90	46.05	178	7,102.20	8,196.90	-
688652	京 仪 装 备	2023 年 11 月 22 日	6 个月	新股 流通 受限	31.95	52.25	416	13,291.20	21,736.00	-
688653	康 希 通	2023 年 11 月 10	6 个月	新股 流通 受限	10.50	15.99	648	6,804.00	10,361.52	-

	信	日								
688657	浩辰软件	2023年9月25日	6个月	新股流通受限	103.40	78.23	101	10,443.40	7,901.23	-
688671	碧兴物联	2023年8月2日	6个月	新股流通受限	36.12	34.30	226	8,163.12	7,751.80	-
688693	锆威特	2023年8月10日	6个月	新股流通受限	40.83	43.41	178	7,267.74	7,726.98	-
688702	盛科通信	2023年9月6日	6个月	新股流通受限	42.66	48.18	522	22,268.52	25,149.96	-
688716	中研股份	2023年9月13日	6个月	新股流通受限	29.66	36.39	267	7,919.22	9,716.13	-
688719	爱科赛博	2023年9月20日	6个月	新股流通受限	69.98	60.10	194	13,576.12	11,659.40	-
688720	艾森股份	2023年11月29日	6个月	新股流通受限	28.03	49.84	165	4,624.95	8,223.60	-

7.4.12.2 期末持有的暂时停牌等流通受限股票

本基金本报告期末未持有暂时停牌等流通受限股票。

7.4.12.3 期末债券正回购交易中作为抵押的债券

7.4.12.3.1 银行间市场债券正回购

截至本报告期末 2023 年 12 月 31 日止，本基金无因从事银行间市场债券正回购交易形成的卖出回购金融资产款余额。

7.4.12.3.2 交易所市场债券正回购

截至本报告期末 2023 年 12 月 31 日止，本基金无因从事证券交易所债券正回购交易形成的卖出回购金融资产款余额。

7.4.12.4 期末参与转融通证券出借业务的证券

金额单位：人民币元

序号	证券代码	证券名称	出借到期日	期末估值单价	数量(单位:股)	期末估值总额
1	000034	神州数码	2024年1月2日-2024年1月9日	29.91	32,200	963,102.00
2	000417	合肥百货	2024年1月2日-2024年1月9日	4.99	225,400	1,124,746.00
3	000422	湖北宜化	2024年1月2日-2024年1月9日	10.46	114,000	1,192,440.00
4	000503	国新健康	2024年1月2日-2024年1月9日	13.18	46,200	608,916.00
5	000543	皖能电力	2024年1月2日-2024年1月9日	6.26	129,100	808,166.00
6	000551	创元科技	2024年1月2日-2024年1月9日	10.47	114,900	1,203,003.00
7	000612	焦作万方	2024年1月2日-2024年1月9日	5.75	252,900	1,454,175.00
8	000672	上峰水泥	2024年1月2日-2024年1月9日	8.06	141,600	1,141,296.00
9	000676	智度股份	2024年1月2日-2024年1月9日	8.73	79,400	693,162.00
10	000681	视觉中国	2024年1月2日-2024年1月9日	14.70	41,000	602,700.00
11	000690	宝新能源	2024年1月2日-2024年1月9日	4.43	239,000	1,058,770.00
12	000718	苏宁环球	2024年1月2日-2024年1月9日	2.59	405,900	1,051,281.00
13	000735	罗牛山	2024年1月2日-2024年1月9日	5.77	203,700	1,175,349.00
14	000758	中色股份	2024年1月2日-2024年1月9日	4.50	280,000	1,260,000.00
15	000766	通化金马	2024年1月2日-2024年1月9日	19.94	46,500	927,210.00
16	000829	天音控股	2024年1月2日-2024年1月9日	9.54	56,600	539,964.00
17	000859	国风新材	2024年1月2日-2024年1月9日	5.31	214,500	1,138,995.00
18	000915	华特达因	2024年1月2日-2024年1月9日	28.96	27,300	790,608.00
19	000917	电广传媒	2024年1月2日-2024年1月9日	5.48	144,200	790,216.00
20	000973	佛塑科技	2024年1月2日-2024年1月9日	4.89	303,200	1,482,648.00
21	002003	伟星股	2024年1月2日-2024年	10.85	96,300	1,044,855

		份	1月9日			.00
22	002006	精工科技	2024年1月2日-2024年1月9日	15.28	63,200	965,696.00
23	002011	盾安环境	2024年1月2日-2024年1月9日	13.75	57,800	794,750.00
24	002015	协鑫能科	2024年1月2日-2024年1月9日	12.38	55,500	687,090.00
25	002020	京新药业	2024年1月2日-2024年1月9日	12.72	65,200	829,344.00
26	002035	华帝股份	2024年1月2日-2024年1月9日	6.21	165,700	1,028,997.00
27	002036	联创电子	2024年1月2日-2024年1月9日	10.21	96,700	987,307.00
28	002038	双鹭药业	2024年1月2日-2024年1月9日	10.19	48,500	494,215.00
29	002067	景兴纸业	2024年1月2日-2024年1月9日	3.39	377,800	1,280,742.00
30	002079	苏州固锝	2024年1月2日-2024年1月9日	11.28	70,800	798,624.00
31	002100	天康生物	2024年1月2日-2024年1月9日	8.77	105,000	920,850.00
32	002126	银轮股份	2024年1月2日-2024年1月9日	18.67	85,400	1,594,418.00
33	002130	沃尔核材	2024年1月2日-2024年1月9日	7.55	148,200	1,118,910.00
34	002139	拓邦股份	2024年1月2日-2024年1月9日	9.76	104,200	1,016,992.00
35	002154	报喜鸟	2024年1月2日-2024年1月9日	5.68	165,200	938,336.00
36	002163	海南发展	2024年1月2日-2024年1月9日	9.08	95,300	865,324.00
37	002182	宝武镁业	2024年1月2日-2024年1月9日	19.66	41,000	806,060.00
38	002206	海利得	2024年1月2日-2024年1月9日	5.02	159,000	798,180.00
39	002212	天融信	2024年1月2日-2024年1月9日	9.78	97,700	955,506.00
40	002214	大立科技	2024年1月2日-2024年1月9日	11.47	82,000	940,540.00
41	002215	诺普信	2024年1月2日-2024年1月9日	8.26	111,400	920,164.00
42	002222	福晶科技	2024年1月2日-2024年1月9日	29.53	29,000	856,370.00
43	002234	民和股	2024年1月2日-2024年	12.10	67,400	815,540.00

		份	1月9日			0
44	002239	奥特佳	2024年1月2日-2024年1月9日	3.25	229,100	744,575.00
45	002240	盛新锂能	2024年1月2日-2024年1月9日	22.75	52,800	1,201,200.00
46	002261	拓维信息	2024年1月2日-2024年1月9日	15.04	64,800	974,592.00
47	002263	大东南	2024年1月2日-2024年1月9日	2.52	458,400	1,155,168.00
48	002270	华明装备	2024年1月2日-2024年1月9日	14.12	68,500	967,220.00
49	002284	亚太股份	2024年1月2日-2024年1月9日	8.77	93,900	823,503.00
50	002288	超华科技	2024年1月2日-2024年1月9日	4.36	264,300	1,152,348.00
51	002293	罗莱生活	2024年1月2日-2024年1月9日	9.29	124,800	1,159,392.00
52	002303	美盈森	2024年1月2日-2024年1月9日	3.51	371,300	1,303,263.00
53	002317	众生药业	2024年1月2日-2024年1月9日	16.05	44,600	715,830.00
54	002318	久立特材	2024年1月2日-2024年1月9日	19.88	58,100	1,155,028.00
55	002324	普利特	2024年1月2日-2024年1月9日	13.15	57,400	754,810.00
56	002326	永太科技	2024年1月2日-2024年1月9日	11.62	94,500	1,098,090.00
57	002332	仙琚制药	2024年1月2日-2024年1月9日	12.77	106,300	1,357,451.00
58	002334	英威腾	2024年1月2日-2024年1月9日	8.73	87,500	763,875.00
59	002335	科华数据	2024年1月2日-2024年1月9日	27.68	36,700	1,015,856.00
60	002351	漫步者	2024年1月2日-2024年1月9日	17.67	39,300	694,431.00
61	002354	天娱数科	2024年1月2日-2024年1月9日	5.52	123,200	680,064.00
62	002400	省广集团	2024年1月2日-2024年1月9日	5.55	138,400	768,120.00
63	002412	汉森制药	2024年1月2日-2024年1月9日	6.78	175,600	1,190,568.00
64	002413	雷科防务	2024年1月2日-2024年1月9日	5.40	196,800	1,062,720.00
65	002428	云南锗	2024年1月2日-2024年	12.33	52,900	652,257.00

		业	1月9日			0
66	002432	九安医疗	2024年1月2日-2024年1月9日	37.67	20,600	776,002.00
67	002437	誉衡药业	2024年1月2日-2024年1月9日	2.51	333,200	836,332.00
68	002446	盛路通信	2024年1月2日-2024年1月9日	8.30	88,000	730,400.00
69	002452	长高电新	2024年1月2日-2024年1月9日	7.10	168,100	1,193,510.00
70	002458	益生股份	2024年1月2日-2024年1月9日	10.76	65,300	702,628.00
71	002476	宝莫股份	2024年1月2日-2024年1月9日	6.42	160,500	1,030,410.00
72	002526	山东矿机	2024年1月2日-2024年1月9日	2.90	530,200	1,537,580.00
73	002544	普天科技	2024年1月2日-2024年1月9日	20.32	33,800	686,816.00
74	002567	唐人神	2024年1月2日-2024年1月9日	7.50	118,900	891,750.00
75	002606	大连电瓷	2024年1月2日-2024年1月9日	7.90	131,900	1,042,010.00
76	002649	博彦科技	2024年1月2日-2024年1月9日	12.27	88,000	1,079,760.00
77	002662	京威股份	2024年1月2日-2024年1月9日	3.51	355,900	1,249,209.00
78	002675	东诚药业	2024年1月2日-2024年1月9日	18.33	64,900	1,189,617.00
79	002695	煌上煌	2024年1月2日-2024年1月9日	10.47	90,100	943,347.00
80	002697	红旗连锁	2024年1月2日-2024年1月9日	4.98	140,900	701,682.00
81	002698	博实股份	2024年1月2日-2024年1月9日	15.19	69,600	1,057,224.00
82	002707	众信旅游	2024年1月2日-2024年1月9日	7.14	123,600	882,504.00
83	002741	光华科技	2024年1月2日-2024年1月9日	14.87	66,000	981,420.00
84	002783	凯龙股份	2024年1月2日-2024年1月9日	11.59	107,000	1,240,130.00
85	002807	江阴银行	2024年1月2日-2024年1月9日	3.55	325,800	1,156,590.00
86	002832	比音勒芬	2024年1月2日-2024年1月9日	31.70	33,500	1,061,950.00
87	002837	英维克	2024年1月2日-2024年	27.48	27,100	744,708.00

			1月9日			0
88	002851	麦格米特	2024年1月2日-2024年1月9日	24.60	35,700	878,220.00
89	300006	莱美药业	2024年1月2日-2024年1月9日	3.72	259,600	965,712.00
90	300035	中科电气	2024年1月2日-2024年1月9日	10.54	74,500	785,230.00
91	300036	超图软件	2024年1月2日-2024年1月9日	20.90	54,600	1,141,140.00
92	300041	回天新材	2024年1月2日-2024年1月9日	10.02	87,000	871,740.00
93	300048	合康新能	2024年1月2日-2024年1月9日	5.06	199,300	1,008,458.00
94	300049	福瑞股份	2024年1月2日-2024年1月9日	43.59	12,700	553,593.00
95	300053	航宇微	2024年1月2日-2024年1月9日	12.23	52,400	640,852.00
96	300055	万邦达	2024年1月2日-2024年1月9日	6.17	129,700	800,249.00
97	300065	海兰信	2024年1月2日-2024年1月9日	10.17	71,300	725,121.00
98	300075	数字政通	2024年1月2日-2024年1月9日	17.60	36,000	633,600.00
99	300077	国民技术	2024年1月2日-2024年1月9日	11.29	93,300	1,053,357.00
100	300079	数码视讯	2024年1月2日-2024年1月9日	5.69	148,600	845,534.00
101	300083	创世纪	2024年1月2日-2024年1月9日	6.33	144,400	914,052.00
102	300087	荃银高科	2024年1月2日-2024年1月9日	8.38	111,600	935,208.00
103	300098	高新兴	2024年1月2日-2024年1月9日	4.06	181,900	738,514.00
104	300099	尤洛卡	2024年1月2日-2024年1月9日	6.19	210,200	1,301,138.00
105	300101	振芯科技	2024年1月2日-2024年1月9日	22.83	36,200	826,446.00
106	300109	新开源	2024年1月2日-2024年1月9日	18.04	41,200	743,248.00
107	300113	顺网科技	2024年1月2日-2024年1月9日	14.00	47,400	663,600.00
108	300116	保力新	2024年1月2日-2024年1月9日	1.48	494,900	732,452.00
109	300129	泰胜风	2024年1月2日-2024年	10.77	71,200	766,824.00

		能	1月9日			0
110	300130	新国都	2024年1月2日-2024年1月9日	24.20	26,900	650,980.00
111	300131	英唐智控	2024年1月2日-2024年1月9日	6.01	151,800	912,318.00
112	300133	华策影视	2024年1月2日-2024年1月9日	5.87	137,200	805,364.00
113	300149	睿智医药	2024年1月2日-2024年1月9日	7.65	120,000	918,000.00
114	300166	东方国信	2024年1月2日-2024年1月9日	9.40	83,200	782,080.00
115	300168	万达信息	2024年1月2日-2024年1月9日	8.48	89,000	754,720.00
116	300170	汉得信息	2024年1月2日-2024年1月9日	8.31	110,200	915,762.00
117	300177	中海达	2024年1月2日-2024年1月9日	7.19	128,100	921,039.00
118	300183	东软载波	2024年1月2日-2024年1月9日	15.09	63,100	952,179.00
119	300189	神农科技	2024年1月2日-2024年1月9日	3.29	378,900	1,246,581.00
120	300191	潜能恒信	2024年1月2日-2024年1月9日	15.47	69,200	1,070,524.00
121	300194	福安药业	2024年1月2日-2024年1月9日	4.38	278,800	1,221,144.00
122	300199	翰宇药业	2024年1月2日-2024年1月9日	13.58	45,400	616,532.00
123	300203	聚光科技	2024年1月2日-2024年1月9日	15.85	40,300	638,755.00
124	300219	鸿利智汇	2024年1月2日-2024年1月9日	8.42	128,700	1,083,654.00
125	300222	科大智能	2024年1月2日-2024年1月9日	7.36	142,300	1,047,328.00
126	300226	上海钢联	2024年1月2日-2024年1月9日	28.49	22,000	626,780.00
127	300229	拓尔思	2024年1月2日-2024年1月9日	16.86	43,800	738,468.00
128	300232	洲明科技	2024年1月2日-2024年1月9日	8.80	152,500	1,342,000.00
129	300233	金城医药	2024年1月2日-2024年1月9日	16.66	58,200	969,612.00
130	300260	新莱应材	2024年1月2日-2024年1月9日	30.43	18,300	556,869.00
131	300284	苏交科	2024年1月2日-2024年	5.45	159,000	866,550.00

			1月9日			0
132	300303	聚飞光电	2024年1月2日-2024年1月9日	5.93	168,600	999,798.00
133	300315	掌趣科技	2024年1月2日-2024年1月9日	5.15	151,800	781,770.00
134	300326	凯利泰	2024年1月2日-2024年1月9日	6.33	181,500	1,148,895.00
135	300327	中颖电子	2024年1月2日-2024年1月9日	22.80	43,300	987,240.00
136	300328	宜安科技	2024年1月2日-2024年1月9日	6.96	140,000	974,400.00
137	300332	天壕能源	2024年1月2日-2024年1月9日	7.95	122,800	976,260.00
138	300348	长亮科技	2024年1月2日-2024年1月9日	10.31	100,600	1,037,186.00
139	300352	北信源	2024年1月2日-2024年1月9日	4.75	245,800	1,167,550.00
140	300353	东土科技	2024年1月2日-2024年1月9日	9.68	80,500	779,240.00
141	300355	蒙草生态	2024年1月2日-2024年1月9日	3.75	252,600	947,250.00
142	300364	中文在线	2024年1月2日-2024年1月9日	25.73	31,400	807,922.00
143	300366	创意信息	2024年1月2日-2024年1月9日	13.12	44,300	581,216.00
144	300369	绿盟科技	2024年1月2日-2024年1月9日	9.43	99,800	941,114.00
145	300379	东方通	2024年1月2日-2024年1月9日	18.28	42,100	769,588.00
146	300393	中来股份	2024年1月2日-2024年1月9日	10.34	81,600	843,744.00
147	300398	飞凯材料	2024年1月2日-2024年1月9日	15.76	47,400	747,024.00
148	300409	道氏技术	2024年1月2日-2024年1月9日	11.14	96,300	1,072,782.00
149	300416	苏试试验	2024年1月2日-2024年1月9日	18.37	50,200	922,174.00
150	300437	清水源	2024年1月2日-2024年1月9日	12.57	71,700	901,269.00
151	300443	金雷股份	2024年1月2日-2024年1月9日	27.59	27,500	758,725.00
152	300451	创业慧康	2024年1月2日-2024年1月9日	6.55	101,700	666,135.00
153	300456	赛微电	2024年1月2日-2024年	24.04	34,600	831,784.00

		子	1月9日			0
154	300463	迈克生物	2024年1月2日-2024年1月9日	15.07	70,400	1,060,928.00
155	300472	新元科技	2024年1月2日-2024年1月9日	9.44	104,100	982,704.00
156	300475	香农芯创	2024年1月2日-2024年1月9日	33.79	17,700	598,083.00
157	300493	润欣科技	2024年1月2日-2024年1月9日	8.51	139,300	1,185,443.00
158	300525	博思软件	2024年1月2日-2024年1月9日	14.92	57,400	856,408.00
159	300573	兴齐眼药	2024年1月2日	182.32	1,000	182,320.00
160	300587	天铁股份	2024年1月2日-2024年1月9日	5.84	103,100	602,104.00
161	300593	新雷能	2024年1月2日-2024年1月9日	14.77	53,400	788,718.00
162	300596	利安隆	2024年1月2日-2024年1月9日	29.56	41,000	1,211,960.00
163	300638	广和通	2024年1月2日-2024年1月9日	19.03	42,700	812,581.00
164	300655	晶瑞电材	2024年1月2日-2024年1月9日	9.73	72,400	704,452.00
165	300657	弘信电子	2024年1月2日-2024年1月9日	19.39	30,300	587,517.00
166	300674	宇信科技	2024年1月2日-2024年1月9日	16.28	70,100	1,141,228.00
167	300679	电连技术	2024年1月2日-2024年1月9日	41.50	25,300	1,049,950.00
168	300685	艾德生物	2024年1月2日-2024年1月9日	21.98	42,500	934,150.00
169	300687	赛意信息	2024年1月2日-2024年1月9日	21.78	32,300	703,494.00
170	300693	盛弘股份	2024年1月2日-2024年1月9日	29.91	29,800	891,318.00
171	300696	爱乐达	2024年1月2日-2024年1月9日	17.41	57,200	995,852.00
172	300725	药石科技	2024年1月2日-2024年1月9日	39.27	23,600	926,772.00
173	300739	明阳电路	2024年1月2日-2024年1月9日	15.31	80,300	1,229,393.00
174	300762	上海瀚讯	2024年1月2日-2024年1月9日	15.08	47,400	714,792.00
175	300765	新诺威	2024年1月2日-2024年	36.62	18,800	688,456.00

			1月9日			0
176	300767	震安科技	2024年1月2日-2024年1月9日	17.38	63,600	1,105,368.00
177	300770	新媒股份	2024年1月2日-2024年1月9日	38.68	25,500	986,340.00
178	300825	阿尔特	2024年1月2日-2024年1月9日	13.75	44,800	616,000.00
179	300855	图南股份	2024年1月2日-2024年1月9日	30.20	27,100	818,420.00
180	300863	卡倍亿	2024年1月2日-2024年1月9日	50.04	19,400	970,776.00
181	300867	圣元环保	2024年1月2日-2024年1月9日	15.95	69,200	1,103,740.00
182	300890	翔丰华	2024年1月2日-2024年1月9日	34.58	24,900	861,042.00
183	300908	仲景食品	2024年1月2日-2024年1月9日	41.27	22,600	932,702.00
184	300910	瑞丰新材	2024年1月2日-2024年1月9日	45.94	10,200	468,588.00
185	300946	恒而达	2024年1月2日-2024年1月9日	32.27	33,400	1,077,818.00
186	300994	久祺股份	2024年1月2日-2024年1月9日	14.70	72,400	1,064,280.00
187	301031	中熔电气	2024年1月2日-2024年1月9日	130.76	6,000	784,560.00
188	301050	雷电微力	2024年1月2日-2024年1月9日	58.26	13,600	792,336.00
189	301061	匠心家居	2024年1月2日-2024年1月9日	49.75	23,000	1,144,250.00
190	301080	百普赛斯	2024年1月2日-2024年1月9日	58.94	16,100	948,934.00
191	301109	军信股份	2024年1月2日-2024年1月9日	15.80	75,000	1,185,000.00
192	301239	普瑞眼科	2024年1月2日	86.00	1,000	86,000.00
193	301303	真兰仪表	2024年1月2日-2024年1月9日	19.69	49,700	978,593.00
194	301389	隆扬电子	2024年1月2日-2024年1月9日	19.08	63,100	1,203,948.00
195	600094	大名城	2024年1月2日-2024年1月9日	3.00	321,700	965,100.00
196	600114	东睦股份	2024年1月2日-2024年1月9日	15.49	54,900	850,401.00
197	600123	兰花科	2024年1月2日-2024年	11.04	112,800	1,245,312

		创	1月9日			.00
198	600125	铁龙物流	2024年1月2日-2024年1月9日	6.05	222,200	1,344,310.00
199	600133	东湖高新	2024年1月2日-2024年1月9日	10.77	60,500	651,585.00
200	600138	中青旅	2024年1月2日-2024年1月9日	10.62	99,500	1,056,690.00
201	600162	香江控股	2024年1月2日-2024年1月9日	1.74	612,600	1,065,924.00
202	600179	安通控股	2024年1月2日-2024年1月9日	2.50	409,100	1,022,750.00
203	600197	伊力特	2024年1月2日-2024年1月9日	21.75	42,100	915,675.00
204	600199	金种子酒	2024年1月2日-2024年1月9日	18.52	36,200	670,424.00
205	600201	生物股份	2024年1月2日-2024年1月9日	10.77	117,200	1,262,244.00
206	600218	全柴动力	2024年1月2日-2024年1月9日	9.57	110,600	1,058,442.00
207	600229	城市传媒	2024年1月2日-2024年1月9日	7.55	132,900	1,003,395.00
208	600266	城建发展	2024年1月2日-2024年1月9日	4.84	134,500	650,980.00
209	600269	赣粤高速	2024年1月2日-2024年1月9日	4.11	246,800	1,014,348.00
210	600284	浦东建设	2024年1月2日-2024年1月9日	6.30	146,400	922,320.00
211	600285	羚锐制药	2024年1月2日-2024年1月9日	17.11	75,000	1,283,250.00
212	600293	三峡新材	2024年1月2日-2024年1月9日	3.64	337,900	1,229,956.00
213	600312	平高电气	2024年1月2日-2024年1月9日	12.69	75,300	955,557.00
214	600331	宏达股份	2024年1月2日-2024年1月9日	5.13	107,000	548,910.00
215	600351	亚宝药业	2024年1月2日-2024年1月9日	6.90	110,200	760,380.00
216	600363	联创光电	2024年1月2日-2024年1月9日	34.00	32,800	1,115,200.00
217	600368	五洲交通	2024年1月2日-2024年1月9日	3.95	433,000	1,710,350.00
218	600389	江山股份	2024年1月2日-2024年1月9日	17.40	58,500	1,017,900.00
219	600422	昆药集	2024年1月2日-2024年	20.86	39,800	830,228.00

		团	1月9日			0
220	600452	涪陵电力	2024年1月2日-2024年1月9日	13.20	63,100	832,920.00
221	600467	好当家	2024年1月2日-2024年1月9日	2.38	405,600	965,328.00
222	600478	科力远	2024年1月2日-2024年1月9日	4.92	224,800	1,106,016.00
223	600502	安徽建工	2024年1月2日-2024年1月9日	4.65	190,700	886,755.00
224	600503	华丽家族	2024年1月2日-2024年1月9日	2.55	321,600	820,080.00
225	600507	方大特钢	2024年1月2日-2024年1月9日	4.61	203,300	937,213.00
226	600512	腾达建设	2024年1月2日-2024年1月9日	2.48	393,700	976,376.00
227	600531	豫光金铅	2024年1月2日-2024年1月9日	6.05	183,800	1,111,990.00
228	600533	栖霞建设	2024年1月2日-2024年1月9日	2.93	310,800	910,644.00
229	600552	凯盛科技	2024年1月2日-2024年1月9日	13.33	64,100	854,453.00
230	600557	康缘药业	2024年1月2日-2024年1月9日	20.52	33,800	693,576.00
231	600572	康恩贝	2024年1月2日-2024年1月9日	5.05	173,900	878,195.00
232	600587	新华医疗	2024年1月2日-2024年1月9日	25.79	29,200	753,068.00
233	600594	益佰制药	2024年1月2日-2024年1月9日	5.69	196,200	1,116,378.00
234	600602	云赛智联	2024年1月2日-2024年1月9日	11.57	48,200	557,674.00
235	600622	光大嘉宝	2024年1月2日-2024年1月9日	2.58	336,200	867,396.00
236	600633	浙数文化	2024年1月2日-2024年1月9日	11.06	56,600	625,996.00
237	600694	大商股份	2024年1月2日-2024年1月9日	16.89	68,100	1,150,209.00
238	600708	光明地产	2024年1月2日-2024年1月9日	2.15	523,700	1,125,955.00
239	600728	佳都科技	2024年1月2日-2024年1月9日	5.72	182,200	1,042,184.00
240	600729	重庆百货	2024年1月2日-2024年1月9日	28.20	31,100	877,020.00
241	600750	江中药	2024年1月2日-2024年1月9日	20.88	41,800	872,784.00

		业	1月9日			0
242	600756	浪潮软件	2024年1月2日-2024年1月9日	13.87	70,400	976,448.00
243	600761	安徽合力	2024年1月2日-2024年1月9日	18.21	47,900	872,259.00
244	600789	鲁抗医药	2024年1月2日-2024年1月9日	7.14	143,200	1,022,448.00
245	600797	浙大网新	2024年1月2日-2024年1月9日	6.56	158,300	1,038,448.00
246	600825	新华传媒	2024年1月2日-2024年1月9日	4.47	207,000	925,290.00
247	600850	电科数字	2024年1月2日-2024年1月9日	21.75	50,200	1,091,850.00
248	600877	电科芯片	2024年1月2日-2024年1月9日	13.99	53,400	747,066.00
249	600971	恒源煤电	2024年1月2日-2024年1月9日	11.15	96,700	1,078,205.00
250	600976	健民集团	2024年1月2日-2024年1月9日	65.25	10,000	652,500.00
251	600979	广安爱众	2024年1月2日-2024年1月9日	3.46	361,100	1,249,406.00
252	600986	浙文互联	2024年1月2日-2024年1月9日	5.46	156,200	852,852.00
253	600993	马应龙	2024年1月2日-2024年1月9日	24.18	33,900	819,702.00
254	601011	宝泰隆	2024年1月2日-2024年1月9日	3.50	314,000	1,099,000.00
255	601208	东材科技	2024年1月2日-2024年1月9日	12.38	79,900	989,162.00
256	601388	怡球资源	2024年1月2日-2024年1月9日	2.62	388,400	1,017,608.00
257	601975	招商南油	2024年1月2日-2024年1月9日	2.80	282,600	791,280.00
258	603008	喜临门	2024年1月2日-2024年1月9日	17.01	51,200	870,912.00
259	603012	创力集团	2024年1月2日-2024年1月9日	5.91	248,000	1,465,680.00
260	603018	华设集团	2024年1月2日-2024年1月9日	7.60	112,200	852,720.00
261	603035	常熟汽饰	2024年1月2日-2024年1月9日	18.87	47,000	886,890.00
262	603063	禾望电气	2024年1月2日-2024年1月9日	25.00	43,200	1,080,000.00
263	603083	剑桥科	2024年1月2日-2024年	37.72	16,700	629,924.00

		技	1月9日			0
264	603098	森特股份	2024年1月2日-2024年1月9日	13.61	72,400	985,364.00
265	603108	润达医疗	2024年1月2日-2024年1月9日	20.35	25,300	514,855.00
266	603197	保隆科技	2024年1月2日-2024年1月9日	56.40	18,300	1,032,120.00
267	603220	中贝通信	2024年1月2日-2024年1月9日	33.96	18,800	638,448.00
268	603279	景津装备	2024年1月2日-2024年1月9日	22.11	50,200	1,109,922.00
269	603283	赛腾股份	2024年1月2日-2024年1月9日	72.56	6,400	464,384.00
270	603300	华铁应急	2024年1月2日-2024年1月9日	6.40	154,000	985,600.00
271	603306	华懋科技	2024年1月2日-2024年1月9日	27.11	25,500	691,305.00
272	603308	应流股份	2024年1月2日-2024年1月9日	14.33	76,000	1,089,080.00
273	603323	苏农银行	2024年1月2日-2024年1月9日	4.16	253,300	1,053,728.00
274	603330	天洋新材	2024年1月2日-2024年1月9日	7.58	123,200	933,856.00
275	603387	基蛋生物	2024年1月2日-2024年1月9日	11.00	78,800	866,800.00
276	603393	新天然气	2024年1月2日-2024年1月9日	30.57	27,100	828,447.00
277	603477	巨星农牧	2024年1月2日-2024年1月9日	37.47	23,100	865,557.00
278	603588	高能环境	2024年1月2日-2024年1月9日	6.54	158,400	1,035,936.00
279	603601	再升科技	2024年1月2日-2024年1月9日	4.30	312,800	1,345,040.00
280	603881	数据港	2024年1月2日-2024年1月9日	19.82	52,900	1,048,478.00
281	603960	克来机电	2024年1月2日-2024年1月9日	14.87	71,800	1,067,666.00
282	603979	金诚信	2024年1月2日-2024年1月9日	37.76	33,500	1,264,960.00
283	603995	甬金股份	2024年1月2日-2024年1月9日	19.23	36,600	703,818.00
284	603997	继峰股份	2024年1月2日-2024年1月9日	13.47	55,700	750,279.00
285	605208	永茂泰	2024年1月2日-2024年	9.50	102,800	976,600.00

			1月9日			0
286	605305	中际联合	2024年1月2日-2024年1月9日	32.31	25,300	817,443.00
287	605399	晨光新材	2024年1月2日-2024年1月9日	13.56	72,000	976,320.00
288	688007	光峰科技	2024年1月2日-2024年1月9日	25.88	33,600	869,568.00
289	688019	安集科技	2024年1月2日	159.76	1,000	159,760.00
290	688022	瀚川智能	2024年1月2日-2024年1月9日	21.94	37,400	820,556.00
291	688023	安恒信息	2024年1月2日-2024年1月9日	110.89	3,200	354,848.00
292	688025	杰普特	2024年1月2日-2024年1月9日	92.55	4,600	425,730.00
293	688027	国盾量子	2024年1月2日-2024年1月9日	127.90	3,400	434,860.00
294	688033	天宜上佳	2024年1月2日-2024年1月9日	16.90	53,400	902,460.00
295	688048	长光华芯	2024年1月2日-2024年1月9日	62.67	5,900	369,753.00
296	688061	灿瑞科技	2024年1月2日-2024年1月9日	40.00	24,700	988,000.00
297	688062	迈威生物	2024年1月2日-2024年1月9日	32.69	21,800	712,642.00
298	688066	航天宏图	2024年1月2日-2024年1月9日	42.24	18,800	794,112.00
299	688085	三友医疗	2024年1月2日-2024年1月9日	19.50	42,200	822,900.00
300	688088	虹软科技	2024年1月2日-2024年1月9日	41.04	18,800	771,552.00
301	688106	金宏气体	2024年1月2日-2024年1月9日	24.09	41,000	987,690.00
302	688110	东芯股份	2024年1月2日-2024年1月9日	34.43	22,000	757,460.00
303	688116	天奈科技	2024年1月2日-2024年1月9日	29.04	36,800	1,068,672.00
304	688123	聚辰股份	2024年1月2日-2024年1月9日	61.23	6,800	416,364.00
305	688133	泰坦科技	2024年1月2日-2024年1月9日	46.35	13,900	644,265.00
306	688148	芳源股份	2024年1月2日-2024年1月9日	7.67	152,300	1,168,141.00
307	688166	博瑞医	2024年1月2日-2024年	35.00	19,500	682,500.00

		药	1月9日			0
308	688208	道通科技	2024年1月2日-2024年1月9日	23.75	28,700	681,625.00
309	688212	澳华内镜	2024年1月2日-2024年1月9日	62.03	8,700	539,661.00
310	688213	思特威	2024年1月2日-2024年1月9日	55.56	15,700	872,292.00
311	688235	百济神州	2024年1月2日	139.04	1,000	139,040.00
312	688239	航宇科技	2024年1月2日-2024年1月9日	47.77	16,600	792,982.00
313	688262	国芯科技	2024年1月2日-2024年1月9日	29.34	26,400	774,576.00
314	688266	泽璟制药	2024年1月2日-2024年1月9日	52.94	18,200	963,508.00
315	688269	凯立新材	2024年1月2日-2024年1月9日	37.01	25,300	936,353.00
316	688270	臻镭科技	2024年1月2日-2024年1月9日	68.38	10,000	683,800.00
317	688277	天智航	2024年1月2日-2024年1月9日	13.18	59,600	785,528.00
318	688278	特宝生物	2024年1月2日-2024年1月9日	52.35	12,900	675,315.00
319	688283	坤恒顺维	2024年1月2日-2024年1月9日	68.63	9,400	645,122.00
320	688299	长阳科技	2024年1月2日-2024年1月9日	13.95	72,400	1,009,980.00
321	688306	均普智能	2024年1月2日-2024年1月9日	5.57	219,500	1,222,615.00
322	688311	盟升电子	2024年1月2日-2024年1月9日	51.01	10,400	530,504.00
323	688326	经纬恒润	2024年1月2日	116.05	1,000	116,050.00
324	688327	云从科技	2024年1月2日-2024年1月9日	16.86	45,400	765,444.00
325	688333	铂力特	2024年1月2日-2024年1月9日	115.90	9,400	1,089,460.00
326	688339	亿华通	2024年1月2日-2024年1月9日	45.74	18,800	859,912.00
327	688377	迪威尔	2024年1月2日-2024年1月9日	26.82	23,900	640,998.00
328	688381	帝奥微	2024年1月2日-2024年1月9日	25.32	43,900	1,111,548.00
329	688388	嘉元科	2024年1月2日-2024年	20.28	67,100	1,360,788

		技	1月9日			.00
330	688389	普门科技	2024年1月2日-2024年1月9日	22.51	34,700	781,097.00
331	688391	钜泉科技	2024年1月2日-2024年1月9日	49.60	23,200	1,150,720.00
332	688408	中信博	2024年1月2日-2024年1月9日	71.75	6,800	487,900.00
333	688409	富创精密	2024年1月2日-2024年1月9日	78.31	7,000	548,170.00
334	688508	芯朋微	2024年1月2日-2024年1月9日	49.21	16,700	821,807.00
335	688518	联赢激光	2024年1月2日-2024年1月9日	20.48	35,700	731,136.00
336	688556	高测股份	2024年1月2日-2024年1月9日	38.99	21,100	822,689.00
337	688559	海目星	2024年1月2日-2024年1月9日	35.70	21,500	767,550.00
338	688578	艾力斯	2024年1月2日-2024年1月9日	41.66	13,100	545,746.00
339	688596	正帆科技	2024年1月2日-2024年1月9日	39.63	18,800	745,044.00
340	688608	恒玄科技	2024年1月2日	154.27	1,000	154,270.00
341	688621	阳光诺和	2024年1月2日-2024年1月9日	69.75	11,900	830,025.00
342	688630	芯碁微装	2024年1月2日-2024年1月9日	85.37	3,600	307,332.00
343	688639	华恒生物	2024年1月2日-2024年1月9日	125.90	3,600	453,240.00
344	688667	菱电电控	2024年1月2日-2024年1月9日	82.04	9,500	779,380.00
345	688700	东威科技	2024年1月2日-2024年1月9日	61.02	10,600	646,812.00
346	688711	宏微科技	2024年1月2日-2024年1月9日	41.49	18,800	780,012.00
347	688776	国光电气	2024年1月2日-2024年1月9日	97.39	3,400	331,126.00
348	688789	宏华数科	2024年1月2日-2024年1月9日	99.91	3,400	339,694.00
349	688798	艾为电子	2024年1月2日-2024年1月9日	69.03	9,400	648,882.00
350	688800	瑞可达	2024年1月2日-2024年1月9日	40.18	17,300	695,114.00
合计	-	-	-	-	35,299,600	311,239,500

						85.00
--	--	--	--	--	--	-------

7.4.13 金融工具风险及管理

7.4.13.1 风险管理政策和组织架构

本基金金融工具的风险主要包括：信用风险、流动性风险、市场风险。本基金管理人制定了相应政策和程序来识别及分析这些风险，并设定适当的风险限额及内部控制流程，通过可靠的管理及信息系统持续监控上述各类风险。

本基金管理人将风险管理融入各业务层面，建立了三道防线：以各岗位目标责任制为基础，形成第一道防线；通过相关部门、相关岗位之间相互监督制衡，形成第二道防线；由监察稽核部门、督察长对各岗位、各部门、各机构、各项业务实施监督反馈，形成第三道防线。

7.4.13.2 信用风险

信用风险是指基金在交易过程中因交易对手未履行合约责任，或者基金所投资证券之发行人出现违约、拒绝支付到期本息，导致基金资产损失和收益变化的风险。本基金的基金管理人建立了信用风险管理流程，通过对投资品种和证券发行人进行信用等级评估来控制信用风险。本基金均投资于具有良好信用等级的证券，且通过分散化投资以分散信用风险。本基金持有一家公司发行的证券市值不超过基金资产净值的 10%，且本基金与由本基金管理人管理的其他基金共同持有一家公司发行的证券，不得超过该证券的 10%。

本基金的银行存款均存放于信用良好的银行，在交易所进行的交易均与中国证券登记结算有限责任公司完成证券交收和款项清算，通过约定申报方式参与转融通证券出借业务的，基金管理人对借券证券公司的偿付能力等进行必要的尽职调查与严格的准入管理，对不同的借券证券公司实施交易额度管理并进行动态调整，借券证券公司最近 1 年的分类结果应为 A 类，因此违约风险发生的可能性很小；本基金在进行银行间同业市场交易前均对交易对手进行信用评估，以控制相应的信用风险。

于 2023 年 12 月 31 日，本基金未持有债券投资。(2022 年 12 月 31 日：同)

7.4.13.3 流动性风险

流动性风险是指基金所持金融工具变现的难易程度。本基金的流动性风险一方面来自于基金份额持有人可随时要求赎回其持有的基金份额，另一方面来自于投资品种所处的交易市场不活跃而带来的变现困难。

本基金所持部分证券在证券交易所上市，其余亦可在银行间同业市场交易。因此，除在附注 7.4.12 中列示的本基金期末持有的流通受限证券外，其余均能及时变现。此外，本基金可通过卖出回购金融资产方式借入短期资金应对流动性需求，其上限一般不超过基金持有的债券资产的公

允价值。

本基金管理人每日预测本基金的流动性需求，并同时通过独立的风险管理部门设定流动性比例要求，对流动性指标进行持续的监测和分析。

7.4.13.3.1 报告期内本基金组合资产的流动性风险分析

本基金的基金管理人在基金运作过程中严格按照《公开募集证券投资基金运作管理办法》及《公开募集开放式证券投资基金流动性风险管理规定》等法规的要求对本基金资产的流动性风险进行管理，基金管理人建立了健全的流动性风险管理的内部控制体系，在申购赎回确认、投资交易、估值和信息披露等运作过程中专业审慎、勤勉尽责地管控基金的流动性风险，维护投资者的合法权益，公平对待投资者。本基金开放期间管理人对组合持仓集中度、短期变现能力、流动性受限资产比例、现金类资产比例等流动性指标进行持续的监测和分析，通过合理分散逆回购交易的到期日与交易对手的集中度，对交易对手进行必要的尽职调查和准入，加强逆回购的流动性风险和交易对手风险的管理，并健全了逆回购交易质押品管理制度。

本基金所持有的证券大部分具有良好的流动性，部分证券流通暂时受限的情况参见附注 7.4.12 “期末（2023 年 12 月 31 日）本基金持有的流通受限证券”，本报告期内本基金未出现因投资品种变现困难或投资集中而无法以合理价格及时变现基金资产以支付赎回款的情况。

7.4.13.4 市场风险

市场风险是指基金所持金融工具的公允价值或未来现金流量因所处市场各类价格因素的变动而发生波动的风险，包括利率风险、外汇风险和其他价格风险。

7.4.13.4.1 利率风险

利率风险是指金融工具的公允价值或现金流量受市场利率变动而发生波动的风险。利率敏感性金融工具均面临由于市场利率上升而导致公允价值下降的风险，其中浮动利率类金融工具还面临每个付息期间结束根据市场利率重新定价时对于未来现金流影响的风险。基金管理人定期对本基金面临的利率敏感性缺口进行监控。

7.4.13.4.1.1 利率风险敞口

单位：人民币元

本期末 2023 年 12 月 31 日	1 个月以内	1-3 个月	3 个月-1 年	1-5 年	5 年以上	不计息	合计
资产							
货币资金	52,520,430.59	-	-	-	-	-	52,520,430.59
结算备付金	2,251,570.11	-	-	-	-	-	2,251,570.11
存出保证金	369,949.77	-	-	-	-	-	369,949.77
交易性金融资	-	-	-	-	-	2,169,748,022.58	2,169,748,022.58

产							
应收清算款	-	-	-	-	-	2,924,160.08	2,924,160.08
其他资产	-	-	-	-	-	120,947.09	120,947.09
资产总计	55,141,950.47	-	-	-	-	2,172,793,129.75	2,227,935,080.22
负债							
应付管理人报酬	-	-	-	-	-	827,278.48	827,278.48
应付托管费	-	-	-	-	-	165,455.69	165,455.69
应交税费	-	-	-	-	-	11,794.92	11,794.92
其他负债	-	-	-	-	-	12,195,149.02	12,195,149.02
负债总计	-	-	-	-	-	13,199,678.11	13,199,678.11
利率敏感度缺口	55,141,950.47	-	-	-	-	-2,159,593,451.64	2,214,735,402.11
上年度末 2022年12月31日	1个月以内	1-3个月	3个月-1年	1-5年	5年以上	不计息	合计
资产							
货币资金	6,872,467.06	-	-	-	-	-	6,872,467.06
结算备付金	121,143.23	-	-	-	-	-	121,143.23
存出保证金	287,157.78	-	-	-	-	-	287,157.78
交易性金融资产	-	-	-	-	-	247,776,315.65	247,776,315.65
应收清算款	-	-	-	-	-	694,721.66	694,721.66
资产总计	7,280,768.07	-	-	-	-	248,471,037.31	255,751,805.38
负债							
应付管理人报酬	-	-	-	-	-	110,735.15	110,735.15
应付托管费	-	-	-	-	-	22,147.03	22,147.03
其他负债	-	-	-	-	-	912,142.65	912,142.65
负债总计	-	-	-	-	-	1,045,024.83	1,045,024.83
利率敏感度缺口	7,280,768.07	-	-	-	-	247,426,012.48	254,706,780.55

注：该表统计了本基金的利率风险敞口。表中所示为本基金资产及交易形成负债的公允价值，并按照合约规定的重新定价日或到期日孰早进行了分类。

7.4.13.4.1.2 利率风险的敏感性分析

于 2023 年 12 月 31 日，本基金未持有交易性债券投资（2022 年 12 月 31 日：同），银行存款、结算备付金和存出保证金均以活期存款利率或相对固定的利率计息，假定利率变动仅影响该类资产的未来收益，而对其本身的公允价值无重大影响，因此市场利率的变动对于本基金资产净值无重大影响（2022 年 12 月 31 日：同）。

7.4.13.4.2 外汇风险

本基金的所有资产及负债以人民币计价，因此无重大外汇风险。

7.4.13.4.3 其他价格风险

其他价格风险是指基金所持金融工具的公允价值或未来现金流量因除市场利率和外汇汇率以外的市场价格因素变动而发生波动的风险。

本基金主要投资于标的指数成份股、备选成份股，所面临的最大市场价格风险由所持有的金融工具的公允价值决定。本基金通过投资组合的分散化降低其他市场价格风险，并且本基金管理人每日对本基金所持有的证券价格实施监控。

7.4.13.4.3.1 其他价格风险敞口

金额单位：人民币元

项目	本期末 2023年12月31日		上年度末 2022年12月31日	
	公允价值	占基金资产净值 比例 (%)	公允价值	占基金资产净值 比例 (%)
交易性金融资产—股票投资	2,169,748,022.58	97.97	247,776,315.65	97.28
交易性金融资产—基金投资	-	-	-	-
交易性金融资产—贵金属投资	-	-	-	-
衍生金融资产—权证投资	-	-	-	-
其他	-	-	-	-
合计	2,169,748,022.58	97.97	247,776,315.65	97.28

7.4.13.4.3.2 其他价格风险的敏感性分析

假设	除股票基准指数以外的其他市场变量保持不变		
分析	相关风险变量的变动	对资产负债表日基金资产净值的影响金额（单位：人民币元）	
		本期末（2023年12月31日）	上年度末（2022年12月31日）
	1. 股票基准指数下降100个基点	-17,925,473.19	-2,281,246.34
2. 股票基准指数上升100个基点	17,925,473.19	2,281,246.34	

7.4.14 公允价值

7.4.14.1 金融工具公允价值计量的方法

公允价值计量结果所属的层次，由对公允价值计量整体而言具有重要意义的输入值所属的最低层次决定：

第一层次：相同资产或负债在活跃市场上未经调整的报价。

第二层次：除第一层次输入值外相关资产或负债直接或间接可观察的输入值。

第三层次：相关资产或负债的不可观察输入值。

7.4.14.2 持续的以公允价值计量的金融工具

7.4.14.2.1 各层次金融工具的公允价值

单位：人民币元

公允价值计量结果所属的层次	本期末 2023 年 12 月 31 日	上年度末 2022 年 12 月 31 日
第一层次	2,168,760,255.65	247,212,358.55
第二层次	-	-
第三层次	987,766.93	563,957.10
合计	2,169,748,022.58	247,776,315.65

7.4.14.2.2 公允价值所属层次间的重大变动

对于公开市场交易的证券、基金等投资，若出现交易不活跃（包括重大事项停牌、新发未上市、涨跌停等导致的交易不活跃）和非公开发行等情况，本基金不会于交易不活跃期间及限售期间将相关投资的公允价值列入第一层次，并根据估值调整中采用的对公允价值计量整体而言具有重要意义的输入值所属的最低层次，确定相关投资的公允价值应属第二层次或第三层次。

7.4.14.2.3 第三层次公允价值余额及变动情况

7.4.14.2.3.1 第三层次公允价值余额及变动情况

单位：人民币元

项目	本期 2023 年 1 月 1 日至 2023 年 12 月 31 日		
	交易性金融资产		合计
	债券投资	股票投资	
期初余额	-	563,957.10	563,957.10
当期购买	-	809,139.90	809,139.90

当期出售/结算	-	-	-
转入第三层次	-	-	-
转出第三层次	-	648,121.65	648,121.65
当期利得或损失总额	-	262,791.58	262,791.58
其中：计入损益的利得或损失	-	262,791.58	262,791.58
计入其他综合收益的利得或损失	-	-	-
期末余额	-	987,766.93	987,766.93
期末仍持有的第三层次金融资产计入本期损益的未实现利得或损失的变动——公允价值变动损益	-	178,627.03	178,627.03
项目	上年度可比期间 2022年6月29日（基金合同生效日）至2022年12月31日		
	交易性金融资产		合计
	债券投资	股票投资	
期初余额	-	-	-
当期购买	-	563,013.57	563,013.57
当期出售/结算	-	-	-
转入第三层次	-	-	-
转出第三层次	-	-	-
当期利得或损失总额	-	943.53	943.53
其中：计入损益的利得或损失	-	943.53	943.53
计入其他综合收益的利得或损失	-	-	-
期末余额	-	563,957.10	563,957.10
期末仍持有的第三层次金融资产计入本期损益的未实现利得或损失的变动——公允价值变动损益	-	943.53	943.53

7.4.14.2.3.2 使用重要不可观察输入值的第三层次公允价值计量的情况

单位：人民币元

项目	本期末公允价值	采用的估值技术	不可观察输入值		
			名称	范围/加权平均值	与公允价值之间的关系
限售股票	987,766.93	亚式期权模型	预期波动率	0.1962-2.1988	预期波动率越大公允价值越低

项目	上年度末公允价值	采用的估值技术	不可观察输入值		
			名称	范围/加权平均值	与公允价值之间的关系
限售股票	563,957.10	亚式期权模型	预期波动率	0.2783-2.4756	预期波动率越大公允价值越低

7.4.14.3 非持续的以公允价值计量的金融工具的说明

本基金本期末及上年度末均未持有非持续的以公允价值计量的金融资产。

7.4.14.4 不以公允价值计量的金融工具的相关说明

不以公允价值计量的金融资产和负债主要包括银行存款、结算备付金、存出保证金、买入返售金融资产、其他资产以及其他金融负债，其账面价值与公允价值相差很小。

7.4.15 有助于理解和分析会计报表需要说明的其他事项

截至资产负债表日，本基金无需要说明的其他重要事项。

§ 8 投资组合报告

8.1 期末基金资产组合情况

金额单位：人民币元

序号	项目	金额	占基金总资产的比例 (%)
1	权益投资	2,169,748,022.58	97.39
	其中：股票	2,169,748,022.58	97.39
2	基金投资	-	-
3	固定收益投资	-	-
	其中：债券	-	-
	资产支持证券	-	-
4	贵金属投资	-	-
5	金融衍生品投资	-	-
6	买入返售金融资产	-	-
	其中：买断式回购的买入返售金融资产	-	-
7	银行存款和结算备付金合计	54,772,000.70	2.46
8	其他各项资产	3,415,056.94	0.15
9	合计	2,227,935,080.22	100.00

注：1、上述股票投资包括可退替代款估值增值，而 8.2 的合计项中不含可退替代款估值增值。

2、本基金本报告期末参与转融通证券出借业务出借证券的公允价值为 311,239,585.00 元，占净值比例 14.05%。

8.2 报告期末按行业分类的股票投资组合

8.2.1 报告期末指数投资按行业分类的境内股票投资组合

代码	行业类别	公允价值（元）	占基金资产净值比例（%）
A	农、林、牧、渔业	45,366,951.40	2.05
B	采矿业	40,051,538.20	1.81
C	制造业	1,433,809,941.84	64.74
D	电力、热力、燃气及水生产和供应业	43,575,960.40	1.97
E	建筑业	41,243,144.51	1.86
F	批发和零售业	56,440,423.45	2.55
G	交通运输、仓储和邮政业	39,745,978.60	1.79
H	住宿和餐饮业	-	-
I	信息传输、软件和信息技术服务业	263,711,867.35	11.91
J	金融业	14,934,368.00	0.67
K	房地产业	50,394,947.00	2.28
L	租赁和商务服务业	24,952,286.20	1.13
M	科学研究和技术服务业	46,689,028.70	2.11
N	水利、环境和公共设施管理业	28,914,704.00	1.31
O	居民服务、修理和其他服务业	-	-
P	教育	-	-
Q	卫生和社会工作	2,609,842.00	0.12
R	文化、体育和娱乐业	28,166,543.00	1.27
S	综合	8,106,921.00	0.37
	合计	2,168,714,445.65	97.92

8.2.2 报告期末积极投资按行业分类的境内股票投资组合

代码	行业类别	公允价值（元）	占基金资产净值比例（%）
A	农、林、牧、渔业	-	-
B	采矿业	-	-
C	制造业	858,840.50	0.04
D	电力、热力、燃气及水生产和供应业	-	-
E	建筑业	-	-
F	批发和零售业	19,537.20	0.00
G	交通运输、仓储和邮政业	13,981.41	0.00

H	住宿和餐饮业	-	-
I	信息传输、软件和信息技术服务业	57,962.17	0.00
J	金融业	-	-
K	房地产业	-	-
L	租赁和商务服务业	3,058.00	0.00
M	科学研究和技术服务业	15,385.54	0.00
N	水利、环境和公共设施管理业	19,002.11	0.00
O	居民服务、修理和其他服务业	-	-
P	教育	-	-
Q	卫生和社会工作	-	-
R	文化、体育和娱乐业	-	-
S	综合	-	-
	合计	987,766.93	0.04

8.2.3 报告期末按行业分类的港股通投资股票投资组合

本基金本报告期末未持有港股通投资股票投资组合。

8.3 期末按公允价值占基金资产净值比例大小排序的所有股票投资明细

8.3.1 期末指数投资按公允价值占基金资产净值比例大小排序的所有股票投资明细

金额单位：人民币元

序号	股票代码	股票名称	数量（股）	公允价值（元）	占基金资产净值比例（%）
1	600368	五洲交通	2,925,308	11,554,966.60	0.52
2	002126	银轮股份	581,800	10,862,206.00	0.49
3	002526	山东矿机	3,584,200	10,394,180.00	0.47
4	688333	铂力特	87,107	10,095,701.30	0.46
5	000973	佛塑科技	2,045,600	10,002,984.00	0.45
6	603012	创力集团	1,673,900	9,892,749.00	0.45
7	000612	焦作万方	1,711,900	9,843,425.00	0.44
8	002332	仙琚制药	724,100	9,246,757.00	0.42
9	688388	嘉元科技	454,400	9,215,232.00	0.42
10	300232	洲明科技	1,034,800	9,106,240.00	0.41
11	600125	铁龙物流	1,502,800	9,091,940.00	0.41
12	603601	再升科技	2,112,100	9,082,030.00	0.41
13	300099	尤洛卡	1,422,800	8,807,132.00	0.40
14	002303	美盈森	2,504,100	8,789,391.00	0.40
15	600285	羚锐制药	511,900	8,758,609.00	0.40
16	002067	景兴纸业	2,552,900	8,654,331.00	0.39
17	600201	生物股份	798,618	8,601,115.86	0.39

18	603979	金诚信	227,600	8,594,176.00	0.39
19	000758	中色股份	1,890,800	8,508,600.00	0.38
20	002662	京威股份	2,404,557	8,439,995.07	0.38
21	600979	广安爱众	2,438,600	8,437,556.00	0.38
22	300189	神农科技	2,559,300	8,420,097.00	0.38
23	600123	兰花科创	762,530	8,418,331.20	0.38
24	300596	利安隆	280,700	8,297,492.00	0.37
25	600293	三峡新材	2,279,300	8,296,652.00	0.37
26	300739	明阳电路	541,200	8,285,772.00	0.37
27	688306	均普智能	1,486,900	8,282,033.00	0.37
28	300194	福安药业	1,882,745	8,246,423.10	0.37
29	301389	隆扬电子	430,677	8,217,317.16	0.37
30	002240	盛新锂能	360,600	8,203,650.00	0.37
31	000551	创元科技	774,300	8,106,921.00	0.37
32	002675	东诚药业	441,800	8,098,194.00	0.37
33	301109	军信股份	511,150	8,076,170.00	0.36
34	002412	汉森制药	1,190,500	8,071,590.00	0.36
35	002452	长高电新	1,135,900	8,064,890.00	0.36
36	300493	润欣科技	947,600	8,064,076.00	0.36
37	000422	湖北宜化	768,800	8,041,648.00	0.36
38	000735	罗牛山	1,374,700	7,932,019.00	0.36
39	688148	芳源股份	1,033,100	7,923,877.00	0.36
40	002783	凯龙股份	680,900	7,891,631.00	0.36
41	300352	北信源	1,659,700	7,883,575.00	0.36
42	688391	钜泉科技	158,100	7,841,760.00	0.35
43	002293	罗莱生活	842,000	7,822,180.00	0.35
44	002807	江阴银行	2,197,760	7,802,048.00	0.35
45	002263	大东南	3,093,600	7,795,872.00	0.35
46	002318	久立特材	391,900	7,790,972.00	0.35
47	002288	超华科技	1,786,400	7,788,704.00	0.35
48	300036	超图软件	372,200	7,778,980.00	0.35
49	600694	大商股份	459,705	7,764,417.45	0.35
50	301061	匠心家居	155,700	7,746,075.00	0.35
51	000672	上峰水泥	960,400	7,740,824.00	0.35
52	300326	凯利泰	1,221,700	7,733,361.00	0.35
53	000859	国风新材	1,447,100	7,684,101.00	0.35
54	300674	宇信科技	471,900	7,682,532.00	0.35
55	603279	景津装备	344,975	7,627,397.25	0.34
56	600363	联创光电	223,709	7,606,106.00	0.34
57	600708	光明地产	3,536,800	7,604,120.00	0.34
58	000417	合肥百货	1,520,900	7,589,291.00	0.34
59	688381	帝奥微	299,400	7,580,808.00	0.34
60	600594	益佰制药	1,330,800	7,572,252.00	0.34

61	600531	豫光金铅	1,248,200	7,551,610.00	0.34
62	600850	电科数字	347,000	7,547,250.00	0.34
63	002130	沃尔核材	999,300	7,544,715.00	0.34
64	300767	震安科技	433,760	7,538,748.80	0.34
65	002326	永太科技	644,700	7,491,414.00	0.34
66	600478	科力远	1,517,600	7,466,592.00	0.34
67	300867	圣元环保	466,200	7,435,890.00	0.34
68	601011	宝泰隆	2,120,100	7,420,350.00	0.34
69	603308	应流股份	517,500	7,415,775.00	0.33
70	300219	鸿利智汇	876,000	7,375,920.00	0.33
71	603063	禾望电气	294,200	7,355,000.00	0.33
72	600971	恒源煤电	657,600	7,332,240.00	0.33
73	002649	博彦科技	596,200	7,315,374.00	0.33
74	300946	恒而达	226,600	7,312,382.00	0.33
75	300409	道氏技术	654,100	7,286,674.00	0.33
76	300994	久祺股份	495,464	7,283,320.80	0.33
77	603197	保隆科技	128,300	7,236,120.00	0.33
78	002832	比音勒芬	227,700	7,218,090.00	0.33
79	002413	雷科防务	1,333,300	7,199,820.00	0.33
80	300191	潜能恒信	465,300	7,198,191.00	0.33
81	600162	香江控股	4,136,700	7,197,858.00	0.32
82	688116	天奈科技	247,624	7,191,000.96	0.32
83	600218	全柴动力	750,300	7,180,371.00	0.32
84	000690	宝新能源	1,620,200	7,177,486.00	0.32
85	603881	数据港	362,084	7,176,504.88	0.32
86	603960	克来机电	482,100	7,168,827.00	0.32
87	301031	中熔电气	54,800	7,165,648.00	0.32
88	600138	中青旅	674,300	7,161,066.00	0.32
89	688667	菱电电控	86,980	7,135,839.20	0.32
90	002698	博实股份	469,700	7,134,743.00	0.32
91	300463	迈克生物	473,400	7,134,138.00	0.32
92	603323	苏农银行	1,714,500	7,132,320.00	0.32
93	002003	伟星股份	656,101	7,118,695.85	0.32
94	000718	苏宁环球	2,746,200	7,112,658.00	0.32
95	300222	科大智能	965,100	7,103,136.00	0.32
96	300077	国民技术	627,100	7,079,959.00	0.32
97	688621	阳光诺和	101,500	7,079,625.00	0.32
98	002606	大连电瓷	893,300	7,057,070.00	0.32
99	300679	电连技术	169,900	7,050,850.00	0.32
100	600728	佳都科技	1,228,500	7,027,020.00	0.32
101	300348	长亮科技	681,000	7,021,110.00	0.32
102	600797	浙大网新	1,067,800	7,004,768.00	0.32
103	603588	高能环境	1,068,600	6,988,644.00	0.32

104	002035	华帝股份	1,121,600	6,965,136.00	0.31
105	002476	宝莫股份	1,080,500	6,936,810.00	0.31
106	600789	鲁抗医药	970,500	6,929,370.00	0.31
107	688299	长阳科技	496,719	6,929,230.05	0.31
108	600179	安通控股	2,765,900	6,914,750.00	0.31
109	601388	怡球资源	2,624,900	6,877,238.00	0.31
110	600389	江山股份	394,545	6,865,083.00	0.31
111	600269	赣粤高速	1,666,200	6,848,082.00	0.31
112	002139	拓邦股份	701,100	6,842,736.00	0.31
113	300048	合康新能	1,347,900	6,820,374.00	0.31
114	688106	金宏气体	282,800	6,812,652.00	0.31
115	002335	科华数据	246,000	6,809,280.00	0.31
116	300863	卡倍亿	135,900	6,800,436.00	0.31
117	600229	城市传媒	899,900	6,794,245.00	0.31
118	300327	中颖电子	295,964	6,747,979.20	0.30
119	300303	聚飞光电	1,137,800	6,747,154.00	0.30
120	603098	森特股份	494,960	6,736,405.60	0.30
121	002036	联创电子	658,600	6,724,306.00	0.30
122	300696	爱乐达	385,800	6,716,778.00	0.30
123	605399	晨光新材	493,797	6,695,887.32	0.30
124	688266	泽璟制药	126,436	6,693,521.84	0.30
125	601208	东材科技	539,560	6,679,752.80	0.30
126	603300	华铁应急	1,042,393	6,671,315.20	0.30
127	002741	光华科技	448,500	6,669,195.00	0.30
128	688061	灿瑞科技	166,500	6,660,000.00	0.30
129	002261	拓维信息	440,700	6,628,128.00	0.30
130	300328	宜安科技	951,800	6,624,528.00	0.30
131	300770	新媒股份	171,222	6,622,866.96	0.30
132	300472	新元科技	700,700	6,614,608.00	0.30
133	300332	天壕能源	831,200	6,608,040.00	0.30
134	002006	精工科技	432,400	6,607,072.00	0.30
135	605208	永茂泰	693,600	6,589,200.00	0.30
136	000034	神州数码	220,200	6,586,182.00	0.30
137	600512	腾达建设	2,655,517	6,585,682.16	0.30
138	600756	浪潮软件	473,800	6,571,606.00	0.30
139	300233	金城医药	392,500	6,539,050.00	0.30
140	002270	华明装备	462,900	6,536,148.00	0.30
141	301303	真兰仪表	331,400	6,525,266.00	0.29
142	600094	大名城	2,174,600	6,523,800.00	0.29
143	600467	好当家	2,738,700	6,518,106.00	0.29
144	300183	东软载波	431,758	6,515,228.22	0.29
145	300006	莱美药业	1,750,500	6,511,860.00	0.29
146	600312	平高电气	513,000	6,509,970.00	0.29

147	002212	天融信	663,100	6,485,118.00	0.29
148	300355	蒙草生态	1,710,400	6,414,000.00	0.29
149	300685	艾德生物	290,800	6,391,784.00	0.29
150	688213	思特威	114,800	6,378,288.00	0.29
151	300908	仲景食品	154,387	6,371,551.49	0.29
152	002695	煌上煌	608,500	6,370,995.00	0.29
153	300369	绿盟科技	675,400	6,369,022.00	0.29
154	300416	苏试试验	345,920	6,354,550.40	0.29
155	002154	报喜鸟	1,118,300	6,351,944.00	0.29
156	300087	荃银高科	755,170	6,328,324.60	0.29
157	600507	方大特钢	1,372,449	6,326,989.89	0.29
158	002214	大立科技	551,000	6,319,970.00	0.29
159	603330	天洋新材	832,828	6,312,836.24	0.29
160	688269	凯立新材	170,000	6,291,700.00	0.28
161	300725	药石科技	160,060	6,285,556.20	0.28
162	600825	新华传媒	1,403,400	6,273,198.00	0.28
163	300177	中海达	871,900	6,268,961.00	0.28
164	600197	伊力特	287,100	6,244,425.00	0.28
165	600284	浦东建设	988,600	6,228,180.00	0.28
166	002215	诺普信	753,700	6,225,562.00	0.28
167	300149	睿智医药	813,500	6,223,275.00	0.28
168	301080	百普赛斯	105,350	6,209,329.00	0.28
169	300170	汉得信息	746,200	6,200,922.00	0.28
170	300131	英唐智控	1,030,800	6,195,108.00	0.28
171	300693	盛弘股份	207,098	6,194,301.18	0.28
172	002100	天康生物	705,708	6,189,059.16	0.28
173	300083	创世纪	977,500	6,187,575.00	0.28
174	688033	天宜上佳	365,103	6,170,240.70	0.28
175	000766	通化金马	309,200	6,165,448.00	0.28
176	600533	栖霞建设	2,100,000	6,153,000.00	0.28
177	002567	唐人神	807,100	6,053,250.00	0.27
178	300437	清水源	480,900	6,044,913.00	0.27
179	600729	重庆百货	213,900	6,031,980.00	0.27
180	688270	臻镭科技	88,100	6,024,278.00	0.27
181	688339	亿华通	131,320	6,006,576.80	0.27
182	600750	江中药业	286,900	5,990,472.00	0.27
183	600502	安徽建工	1,287,080	5,984,922.00	0.27
184	603035	常熟汽饰	316,700	5,976,129.00	0.27
185	603008	喜临门	351,300	5,975,613.00	0.27
186	688283	坤恒顺维	86,900	5,963,947.00	0.27
187	600572	康恩贝	1,179,700	5,957,485.00	0.27
188	002222	福晶科技	201,700	5,956,201.00	0.27
189	002707	众信旅游	833,500	5,951,190.00	0.27

190	688700	东威科技	97,498	5,949,327.96	0.27
191	002697	红旗连锁	1,192,600	5,939,148.00	0.27
192	688007	光峰科技	229,239	5,932,705.32	0.27
193	688798	艾为电子	85,740	5,918,632.20	0.27
194	002851	麦格米特	240,500	5,916,300.00	0.27
195	300041	回天新材	590,400	5,915,808.00	0.27
196	002163	海南发展	650,100	5,902,908.00	0.27
197	688508	芯朋微	119,888	5,899,688.48	0.27
198	603477	巨星农牧	156,500	5,864,055.00	0.26
199	600761	安徽合力	321,800	5,859,978.00	0.26
200	688278	特宝生物	111,905	5,858,226.75	0.26
201	603387	基蛋生物	532,292	5,855,212.00	0.26
202	600622	光大嘉宝	2,268,700	5,853,246.00	0.26
203	300284	苏交科	1,071,900	5,841,855.00	0.26
204	600552	凯盛科技	437,800	5,835,874.00	0.26
205	300890	翔丰华	167,200	5,781,776.00	0.26
206	300525	博思软件	387,400	5,780,008.00	0.26
207	600114	东睦股份	373,010	5,777,924.90	0.26
208	600986	浙文互联	1,056,000	5,765,760.00	0.26
209	603018	华设集团	758,637	5,765,641.20	0.26
210	600422	昆药集团	275,100	5,738,586.00	0.26
211	300079	数码视讯	1,001,400	5,697,966.00	0.26
212	688239	航宇科技	119,067	5,687,830.59	0.26
213	600452	涪陵电力	430,452	5,681,966.40	0.26
214	300393	中来股份	548,800	5,674,592.00	0.26
215	688556	高测股份	145,323	5,666,143.77	0.26
216	002437	誉衡药业	2,251,300	5,650,763.00	0.26
217	688085	三友医疗	289,200	5,639,400.00	0.25
218	002020	京新药业	443,000	5,634,960.00	0.25
219	300456	赛微电子	233,800	5,620,552.00	0.25
220	600993	马应龙	231,100	5,587,998.00	0.25
221	300638	广和通	292,960	5,575,028.80	0.25
222	688066	航天宏图	131,804	5,567,400.96	0.25
223	002182	宝武镁业	283,000	5,563,780.00	0.25
224	300101	振芯科技	243,200	5,552,256.00	0.25
225	600503	华丽家族	2,173,900	5,543,445.00	0.25
226	002284	亚太股份	631,100	5,534,747.00	0.25
227	300364	中文在线	214,700	5,524,231.00	0.25
228	002234	民和股份	456,058	5,518,301.80	0.25
229	603393	新天然气	180,400	5,514,828.00	0.25
230	301050	雷电微力	94,500	5,505,570.00	0.25
231	688022	瀚川智能	250,900	5,504,746.00	0.25
232	605305	中际联合	170,300	5,502,393.00	0.25

233	000543	皖能电力	877,600	5,493,776.00	0.25
234	688711	宏微科技	132,218	5,485,724.82	0.25
235	300116	保力新	3,692,300	5,464,604.00	0.25
236	300055	万邦达	881,200	5,437,004.00	0.25
237	300855	图南股份	179,970	5,435,094.00	0.25
238	300133	华策影视	923,700	5,422,119.00	0.24
239	688088	虹软科技	131,547	5,398,688.88	0.24
240	300593	新雷能	365,500	5,398,435.00	0.24
241	002432	九安医疗	143,100	5,390,577.00	0.24
242	002206	海利得	1,071,700	5,379,934.00	0.24
243	002011	盾安环境	390,700	5,372,125.00	0.24
244	002079	苏州固锟	475,754	5,366,505.12	0.24
245	300166	东方国信	569,500	5,353,300.00	0.24
246	000917	电广传媒	976,700	5,352,316.00	0.24
247	300035	中科电气	507,763	5,351,822.02	0.24
248	688639	华恒生物	42,406	5,338,915.40	0.24
249	601975	招商南油	1,905,800	5,336,240.00	0.24
250	300443	金雷股份	192,600	5,313,834.00	0.24
251	688062	迈威生物	162,400	5,308,856.00	0.24
252	300315	掌趣科技	1,029,600	5,302,440.00	0.24
253	688559	海目星	148,479	5,300,700.30	0.24
254	688389	普门科技	235,100	5,292,101.00	0.24
255	688277	天智航	400,697	5,281,186.46	0.24
256	300379	东方通	288,374	5,271,476.72	0.24
257	300353	东土科技	544,000	5,265,920.00	0.24
258	000915	华特达因	181,400	5,253,344.00	0.24
259	688596	正帆科技	132,265	5,241,661.95	0.24
260	600587	新华医疗	203,100	5,237,949.00	0.24
261	688110	东芯股份	150,800	5,192,044.00	0.23
262	002334	英威腾	594,700	5,191,731.00	0.23
263	688262	国芯科技	176,892	5,190,011.28	0.23
264	688327	云从科技	307,400	5,182,764.00	0.23
265	002400	省广集团	931,300	5,168,715.00	0.23
266	600351	亚宝药业	747,900	5,160,510.00	0.23
267	300129	泰胜风能	477,800	5,145,906.00	0.23
268	300168	万达信息	602,700	5,110,896.00	0.23
269	300109	新开源	283,200	5,108,928.00	0.23
270	002324	普利特	387,600	5,096,940.00	0.23
271	603997	继峰股份	378,300	5,095,701.00	0.23
272	600877	电科芯片	363,691	5,088,037.09	0.23
273	688027	国盾量子	39,462	5,047,189.80	0.23
274	002239	奥特佳	1,552,700	5,046,275.00	0.23
275	300229	拓尔思	299,000	5,041,140.00	0.23

276	600976	健民集团	77,200	5,037,300.00	0.23
277	688133	泰坦科技	108,506	5,029,253.10	0.23
278	300398	飞凯材料	318,700	5,022,712.00	0.23
279	300573	兴齐眼药	27,520	5,017,446.40	0.23
280	300098	高新兴	1,226,000	4,977,560.00	0.22
281	688800	瑞可达	123,483	4,961,546.94	0.22
282	002446	盛路通信	596,300	4,949,290.00	0.22
283	688518	联赢激光	240,712	4,929,781.76	0.22
284	002837	英维克	179,270	4,926,339.60	0.22
285	688311	盟升电子	96,400	4,917,364.00	0.22
286	300765	新诺威	133,400	4,885,108.00	0.22
287	002317	众生药业	303,614	4,873,004.70	0.22
288	300065	海兰信	478,600	4,867,362.00	0.22
289	300687	赛意信息	221,400	4,822,092.00	0.22
290	300655	晶瑞电材	495,059	4,816,924.07	0.22
291	002351	漫步者	272,500	4,815,075.00	0.22
292	300762	上海瀚讯	318,332	4,800,446.56	0.22
293	002458	益生股份	444,800	4,786,048.00	0.22
294	688166	博瑞医药	136,373	4,773,055.00	0.22
295	688208	道通科技	200,452	4,760,735.00	0.21
296	603995	甬金股份	245,200	4,715,196.00	0.21
297	600557	康缘药业	229,700	4,713,444.00	0.21
298	000676	智度股份	536,800	4,686,264.00	0.21
299	002544	普天科技	229,717	4,667,849.44	0.21
300	002015	协鑫能科	376,600	4,662,308.00	0.21
301	603306	华懋科技	171,400	4,646,654.00	0.21
302	002354	天娱数科	831,100	4,587,672.00	0.21
303	688608	恒玄科技	29,550	4,558,678.50	0.21
304	603220	中贝通信	133,390	4,529,924.40	0.20
305	600199	金种子酒	244,500	4,528,140.00	0.20
306	603083	剑桥科技	119,900	4,522,628.00	0.20
307	300451	创业慧康	687,160	4,500,898.00	0.20
308	300113	顺网科技	319,500	4,473,000.00	0.20
309	002428	云南锗业	362,600	4,470,858.00	0.20
310	600266	城建发展	910,500	4,406,820.00	0.20
311	300203	聚光科技	277,600	4,399,960.00	0.20
312	300053	航宇微	358,800	4,388,124.00	0.20
313	688019	安集科技	27,449	4,385,252.24	0.20
314	600133	东湖高新	405,575	4,368,042.75	0.20
315	688578	艾力斯	104,400	4,349,304.00	0.20
316	688377	迪威尔	161,400	4,328,748.00	0.20
317	688409	富创精密	55,200	4,322,712.00	0.20
318	300226	上海钢联	151,052	4,303,471.48	0.19

319	603283	赛腾股份	59,200	4,295,552.00	0.19
320	300075	数字政通	242,840	4,273,984.00	0.19
321	300130	新国都	175,700	4,251,940.00	0.19
322	600633	浙数文化	383,700	4,243,722.00	0.19
323	300825	阿尔特	304,400	4,185,500.00	0.19
324	300199	翰宇药业	308,000	4,182,640.00	0.19
325	300475	香农芯创	123,400	4,169,686.00	0.19
326	000681	视觉中国	282,500	4,152,750.00	0.19
327	300049	福瑞股份	95,200	4,149,768.00	0.19
328	000503	国新健康	312,100	4,113,478.00	0.19
329	300587	天铁股份	694,658	4,056,802.72	0.18
330	300657	弘信电子	208,600	4,044,754.00	0.18
331	688408	中信博	55,694	3,996,044.50	0.18
332	688025	杰普特	43,100	3,988,905.00	0.18
333	688789	宏华数科	39,800	3,976,418.00	0.18
334	300366	创意信息	301,400	3,954,368.00	0.18
335	300260	新莱应材	129,500	3,940,685.00	0.18
336	688023	安恒信息	34,985	3,879,486.65	0.18
337	688326	经纬恒润	32,898	3,817,812.90	0.17
338	688776	国光电气	38,793	3,778,050.27	0.17
339	688212	澳华内镜	60,700	3,765,221.00	0.17
340	300910	瑞丰新材	81,680	3,752,379.20	0.17
341	600602	云赛智联	323,800	3,746,366.00	0.17
342	688235	百济神州	26,900	3,740,176.00	0.17
343	600331	宏达股份	729,000	3,739,770.00	0.17
344	000829	天音控股	383,400	3,657,636.00	0.17
345	688630	芯碁微装	41,400	3,534,318.00	0.16
346	688048	长光华芯	56,100	3,515,787.00	0.16
347	603108	润达医疗	170,500	3,469,675.00	0.16
348	688123	聚辰股份	54,387	3,330,116.01	0.15
349	002038	双鹭药业	325,800	3,319,902.00	0.15
350	301239	普瑞眼科	30,347	2,609,842.00	0.12

8.3.2 期末积极投资按公允价值占基金资产净值比例大小排序的所有股票投资明细

金额单位：人民币元

序号	股票代码	股票名称	数量（股）	公允价值（元）	占基金资产净值比例（%）
1	688548	广钢气体	3,414	43,528.50	0.00
2	301526	国际复材	9,723	43,267.35	0.00
3	301487	盟固利	867	35,512.32	0.00
4	688549	中巨芯	4,294	34,738.46	0.00
5	301348	蓝箭电子	613	27,321.41	0.00
6	688702	盛科通信	522	25,149.96	0.00
7	301559	中集环科	1,315	23,985.60	0.00
8	688582	芯动联科	604	23,356.68	0.00

9	301511	德福科技	982	22,261.94	0.00
10	688652	京仪装备	416	21,736.00	0.00
11	301558	三态股份	1,458	19,537.20	0.00
12	688627	精智达	222	19,473.84	0.00
13	301525	儒竞科技	239	19,468.94	0.00
14	688591	泰凌微	681	19,081.62	0.00
15	300904	威力传动	304	18,705.12	0.00
16	301486	致尚科技	355	16,773.75	0.00
17	301172	君逸数码	438	16,714.08	0.00
18	601096	宏盛华源	3,918	15,907.08	0.00
19	688612	威迈斯	400	15,188.00	0.00
20	688610	埃科光电	275	14,025.00	0.00
21	601083	锦江航运	1,263	13,981.41	0.00
22	301510	固高科技	396	13,863.96	0.00
23	301507	民生健康	851	13,488.35	0.00
24	301393	昊帆生物	227	13,476.99	0.00
25	301210	金杨股份	281	12,779.88	0.00
26	301566	达利凯普	576	12,752.64	0.00
27	301456	盘古智能	407	12,368.73	0.00
28	688602	康鹏科技	1,066	11,789.96	0.00
29	688719	爱科赛博	194	11,659.40	0.00
30	301550	斯菱股份	260	11,328.20	0.00
31	301292	海科新源	583	11,281.05	0.00
32	301251	威尔高	321	11,103.39	0.00
33	301499	维科精密	371	10,733.03	0.00
34	688603	天承科技	140	10,379.60	0.00
35	688653	康希通信	648	10,361.52	0.00
36	301528	多浦乐	148	10,198.68	0.00
37	301329	信音电子	458	10,181.34	0.00
38	301372	科净源	231	10,069.29	0.00
39	301261	恒工精密	198	10,068.30	0.00
40	301202	朗威股份	306	9,730.80	0.00
41	301395	仁信新材	520	9,718.80	0.00
42	688716	中研股份	267	9,716.13	0.00
43	301413	安培龙	164	9,543.16	0.00
44	301500	飞南资源	455	9,504.95	0.00
45	301516	中远通	604	9,368.04	0.00
46	301272	英华特	173	9,234.74	0.00
47	301469	恒达新材	275	9,099.75	0.00
48	301519	舜禹股份	442	8,932.82	0.00
49	301518	长华化学	385	8,858.85	0.00
50	301568	思泰克	246	8,752.68	0.00
51	301520	万邦医药	160	8,438.40	0.00

52	301459	丰茂股份	208	8,286.72	0.00
53	688720	艾森股份	165	8,223.60	0.00
54	688573	信宇人	285	8,208.00	0.00
55	688651	盛邦安全	178	8,196.90	0.00
56	301517	陕西华达	185	8,082.65	0.00
57	301578	辰奕智能	118	8,061.76	0.00
58	301548	崇德科技	136	8,022.64	0.00
59	688657	浩辰软件	101	7,901.23	0.00
60	688671	碧兴物联	226	7,751.80	0.00
61	688693	锆威特	178	7,726.98	0.00
62	603062	麦加芯彩	126	7,284.06	0.00
63	301555	惠柏新材	224	7,266.56	0.00
64	301505	苏州规划	194	6,947.14	0.00
65	301529	福赛科技	182	6,894.16	0.00
66	688648	中邮科技	303	6,493.29	0.00
67	001378	德冠新材	205	6,410.35	0.00
68	603004	鼎龙科技	195	6,082.05	0.00
69	603270	金帝股份	195	5,768.10	0.00
70	603119	浙江荣泰	226	5,394.62	0.00
71	603107	上海汽配	292	5,311.48	0.00
72	603193	润本股份	303	5,047.98	0.00
73	001306	夏厦精密	64	4,823.04	0.00
74	603075	热威股份	182	4,242.42	0.00
75	001358	兴欣新材	87	3,841.92	0.00
76	001239	永达股份	189	3,764.88	0.00
77	603231	索宝蛋白	161	3,466.33	0.00
78	603273	天元智能	178	3,376.66	0.00
79	603276	恒兴新材	134	3,333.92	0.00
80	603373	安邦护卫	88	3,058.00	0.00

8.4 报告期内股票投资组合的重大变动

8.4.1 累计买入金额超出期初基金资产净值 2%或前 20 名的股票明细

金额单位：人民币元

序号	股票代码	股票名称	本期累计买入金额	占期初基金资产净值比例(%)
1	688333	铂力特	21,975,692.81	8.63
2	603220	中贝通信	20,532,590.69	8.06
3	688667	菱电电控	16,356,387.11	6.42
4	600368	五洲交通	16,355,635.50	6.42
5	600979	广安爱众	16,264,123.00	6.39
6	603012	创力集团	14,176,033.00	5.57
7	600125	铁龙物流	13,817,831.00	5.42
8	688339	亿华通	13,737,438.49	5.39
9	600293	三峡新材	13,714,664.00	5.38

10	688066	航天宏图	13,539,088.93	5.32
11	688166	博瑞医药	13,293,609.98	5.22
12	603601	再升科技	13,022,190.00	5.11
13	600789	鲁抗医药	12,969,956.27	5.09
14	600850	电科数字	12,942,097.00	5.08
15	600565	迪马股份	12,706,143.00	4.99
16	603979	金诚信	12,635,461.05	4.96
17	600531	豫光金铅	12,555,349.00	4.93
18	600285	羚锐制药	12,433,261.50	4.88
19	688508	芯朋微	12,248,990.05	4.81
20	688798	艾为电子	12,189,803.96	4.79
21	603197	保隆科技	12,167,193.46	4.78
22	603588	高能环境	12,119,356.00	4.76
23	600201	生物股份	12,051,443.00	4.73
24	688306	均普智能	11,725,365.24	4.60
25	600694	大商股份	11,704,022.31	4.60
26	600162	香江控股	11,695,854.00	4.59
27	600363	联创光电	11,690,270.00	4.59
28	603308	应流股份	11,520,076.28	4.52
29	688239	航宇科技	11,494,735.49	4.51
30	688269	凯立新材	11,307,212.40	4.44
31	600138	中青旅	11,257,819.00	4.42
32	600594	益佰制药	11,241,111.08	4.41
33	688106	金宏气体	11,165,747.00	4.38
34	601011	宝泰隆	11,108,671.79	4.36
35	688027	国盾量子	11,009,613.35	4.32
36	603279	景津装备	10,979,076.52	4.31
37	688148	芳源股份	10,953,215.66	4.30
38	603323	苏农银行	10,943,430.00	4.30
39	603881	数据港	10,753,795.92	4.22
40	688556	高测股份	10,745,374.91	4.22
41	600868	梅雁吉祥	10,708,298.00	4.20
42	600179	安通控股	10,701,635.00	4.20
43	600478	科力远	10,684,502.00	4.19
44	688266	泽璟制药	10,674,989.09	4.19
45	600266	城建发展	10,651,267.00	4.18
46	688711	宏微科技	10,614,857.44	4.17
47	600831	广电网络	10,486,146.00	4.12
48	603960	克来机电	10,389,904.00	4.08
49	600452	涪陵电力	10,377,131.80	4.07
50	688299	长阳科技	10,286,513.22	4.04
51	600512	腾达建设	10,249,266.00	4.02
52	600123	兰花科创	10,207,556.50	4.01

53	600094	大名城	10,152,108.00	3.99
54	600971	恒源煤电	10,151,797.00	3.99
55	600986	浙文互联	10,136,506.00	3.98
56	600135	乐凯胶片	10,101,263.00	3.97
57	603890	春秋电子	10,089,024.00	3.96
58	600533	栖霞建设	9,960,104.00	3.91
59	603179	新泉股份	9,940,127.00	3.90
60	600728	佳都科技	9,838,556.00	3.86
61	600622	光大嘉宝	9,772,817.00	3.84
62	603063	禾望电气	9,757,360.82	3.83
63	600756	浪潮软件	9,697,524.00	3.81
64	600129	太极集团	9,642,947.97	3.79
65	600797	浙大网新	9,568,500.00	3.76
66	688116	天奈科技	9,520,706.68	3.74
67	600391	航发科技	9,503,196.47	3.73
68	603008	喜临门	9,447,312.00	3.71
69	688388	嘉元科技	9,445,413.78	3.71
70	601208	东材科技	9,400,888.00	3.69
71	600284	浦东建设	9,367,936.37	3.68
72	600197	伊力特	9,228,023.90	3.62
73	603018	华设集团	9,224,544.00	3.62
74	600572	康恩贝	9,190,408.79	3.61
75	688088	虹软科技	9,182,059.83	3.60
76	603118	共进股份	9,153,021.00	3.59
77	603387	基蛋生物	9,115,001.04	3.58
78	688800	瑞可达	9,102,298.57	3.57
79	603035	常熟汽饰	9,038,967.03	3.55
80	600360	华微电子	9,006,928.00	3.54
81	688270	臻镭科技	8,997,227.60	3.53
82	688277	天智航	8,933,997.01	3.51
83	605208	永茂泰	8,918,132.10	3.50
84	688559	海目星	8,867,257.06	3.48
85	603300	华铁应急	8,860,955.19	3.48
86	600502	安徽建工	8,792,213.00	3.45
87	688033	天宜上佳	8,775,559.90	3.45
88	600771	广誉远	8,698,785.00	3.42
89	688596	正帆科技	8,680,574.30	3.41
90	688321	微芯生物	8,673,525.45	3.41
91	688278	特宝生物	8,656,343.82	3.40
92	600503	华丽家族	8,631,843.00	3.39
93	601975	招商南油	8,605,317.00	3.38
94	603708	家家悦	8,543,411.00	3.35
95	688700	东威科技	8,481,804.85	3.33

96	688007	光峰科技	8,454,043.28	3.32
97	688262	国芯科技	8,421,005.59	3.31
98	600229	城市传媒	8,403,034.50	3.30
99	688776	国光电气	8,323,431.15	3.27
100	600359	新农开发	8,304,883.86	3.26
101	600199	金种子酒	8,224,531.00	3.23
102	688391	钜泉科技	8,217,993.31	3.23
103	600218	全柴动力	8,208,830.00	3.22
104	605305	中际联合	8,153,948.08	3.20
105	600708	光明地产	8,113,363.00	3.19
106	600557	康缘药业	8,046,745.76	3.16
107	688518	联赢激光	8,033,148.37	3.15
108	600993	马应龙	8,029,946.50	3.15
109	688381	帝奥微	8,000,614.05	3.14
110	600389	江山股份	7,998,979.55	3.14
111	600750	江中药业	7,938,566.00	3.12
112	603995	甬金股份	7,826,769.00	3.07
113	600761	安徽合力	7,822,212.00	3.07
114	600552	凯盛科技	7,774,411.00	3.05
115	688196	卓越新能	7,739,628.09	3.04
116	603997	继峰股份	7,717,393.00	3.03
117	600587	新华医疗	7,680,141.00	3.02
118	600790	轻纺城	7,644,116.63	3.00
119	600877	电科芯片	7,615,787.78	2.99
120	688208	道通科技	7,603,558.18	2.99
121	600633	浙数文化	7,565,627.00	2.97
122	603306	华懋科技	7,447,895.00	2.92
123	600976	健民集团	7,446,340.00	2.92
124	688733	壹石通	7,445,221.21	2.92
125	688110	东芯股份	7,409,838.03	2.91
126	600269	赣粤高速	7,365,413.00	2.89
127	600422	昆药集团	7,346,832.84	2.88
128	688389	普门科技	7,272,300.30	2.86
129	600151	航天机电	7,158,732.00	2.81
130	600825	新华传媒	7,148,679.00	2.81
131	601388	怡球资源	7,126,403.00	2.80
132	603083	剑桥科技	7,117,331.00	2.79
133	688232	新点软件	7,040,576.23	2.76
134	600467	好当家	6,920,301.00	2.72
135	688621	阳光诺和	6,904,562.86	2.71
136	603098	森特股份	6,902,465.40	2.71
137	605399	晨光新材	6,880,909.18	2.70
138	600577	精达股份	6,876,293.00	2.70

139	603477	巨星农牧	6,860,856.00	2.69
140	688061	灿瑞科技	6,771,117.89	2.66
141	600507	方大特钢	6,767,396.16	2.66
142	603690	至纯科技	6,724,277.20	2.64
143	688095	福昕软件	6,691,584.99	2.63
144	601890	亚星锚链	6,659,674.00	2.61
145	688213	思特威	6,656,366.36	2.61
146	603108	润达医疗	6,610,266.00	2.60
147	603330	天洋新材	6,568,046.40	2.58
148	603959	百利科技	6,518,012.00	2.56
149	600312	平高电气	6,350,613.00	2.49
150	688133	泰坦科技	6,206,828.84	2.44
151	000672	上峰水泥	6,188,761.00	2.43
152	688345	博力威	6,128,353.78	2.41
153	600729	重庆百货	6,037,483.00	2.37
154	600063	皖维高新	6,036,035.00	2.37
155	603566	普莱柯	5,994,977.00	2.35
156	000718	苏宁环球	5,993,121.00	2.35
157	688327	云从科技	5,981,146.17	2.35
158	002649	博彦科技	5,971,204.00	2.34
159	688377	迪威尔	5,900,673.35	2.32
160	688085	三友医疗	5,844,500.32	2.29
161	603393	新天然气	5,825,294.00	2.29
162	688022	瀚川智能	5,800,117.28	2.28
163	000690	宝新能源	5,793,867.00	2.27
164	600351	亚宝药业	5,764,054.00	2.26
165	300946	恒而达	5,759,719.00	2.26
166	300233	金城医药	5,616,454.00	2.21
167	688283	坤恒顺维	5,594,154.39	2.20
168	300006	莱美药业	5,539,163.00	2.17
169	300219	鸿利智汇	5,529,060.00	2.17
170	300369	绿盟科技	5,445,819.00	2.14
171	002606	大连电瓷	5,410,402.00	2.12
172	603100	川仪股份	5,395,444.30	2.12
173	300472	新元科技	5,382,181.00	2.11
174	002695	煌上煌	5,375,235.00	2.11
175	300303	聚飞光电	5,366,970.00	2.11
176	002783	凯龙股份	5,343,497.00	2.10
177	300183	东软载波	5,341,529.81	2.10
178	301303	真兰仪表	5,335,513.00	2.09
179	300696	爱乐达	5,312,739.00	2.09
180	688062	迈威生物	5,299,642.63	2.08
181	688023	安恒信息	5,289,533.95	2.08

182	688311	盟升电子	5,276,916.58	2.07
183	002741	光华科技	5,267,086.00	2.07
184	300177	中海达	5,266,825.00	2.07
185	300355	蒙草生态	5,253,180.00	2.06
186	002697	红旗连锁	5,190,301.00	2.04
187	301061	匠心家居	5,190,042.00	2.04
188	300725	药石科技	5,155,595.60	2.02
189	600072	中船科技	5,115,443.00	2.01
190	600114	东睦股份	5,106,888.50	2.01
191	300133	华策影视	5,104,855.00	2.00

注：“买入金额”按买入成交金额(成交单价乘以成交数量)填列，不考虑相关交易费用。

8.4.2 累计卖出金额超出期初基金资产净值 2%或前 20 名的股票明细

金额单位：人民币元

序号	股票代码	股票名称	本期累计卖出金额	占期初基金资产净值比例(%)
1	603220	中贝通信	22,161,624.38	8.70
2	000766	通化金马	16,745,217.00	6.57
3	688333	铂力特	12,893,358.11	5.06
4	600565	迪马股份	12,470,903.00	4.90
5	603890	春秋电子	12,187,161.00	4.78
6	688166	博瑞医药	12,073,269.82	4.74
7	600129	太极集团	11,893,740.00	4.67
8	600831	广电网络	11,734,346.00	4.61
9	600135	乐凯胶片	11,441,468.00	4.49
10	600868	梅雁吉祥	11,339,146.00	4.45
11	603179	新泉股份	11,123,793.84	4.37
12	603708	家家悦	10,585,121.00	4.16
13	600360	华微电子	10,162,214.00	3.99
14	600391	航发科技	9,739,060.16	3.82
15	002229	鸿博股份	9,350,099.00	3.67
16	688667	菱电电控	9,329,476.17	3.66
17	688321	微芯生物	9,245,185.53	3.63
18	600979	广安爱众	9,196,218.00	3.61
19	300002	神州泰岳	9,126,424.00	3.58
20	603118	共进股份	9,101,476.00	3.57
21	600771	广誉远	9,071,942.00	3.56
22	688095	福昕软件	8,671,703.39	3.40
23	600359	新农开发	8,660,083.00	3.40
24	300975	商络电子	8,457,199.00	3.32
25	000851	高鸿股份	7,918,525.60	3.11
26	300110	华仁药业	7,886,789.00	3.10
27	002277	友阿股份	7,805,600.00	3.06
28	688733	壹石通	7,727,105.16	3.03

29	002527	新时达	7,651,775.00	3.00
30	600293	三峡新材	7,482,861.00	2.94
31	688339	亿华通	7,480,915.79	2.94
32	600789	鲁抗医药	7,479,415.00	2.94
33	300237	美晨生态	7,439,373.00	2.92
34	600790	轻纺城	7,388,147.13	2.90
35	000910	大亚圣象	7,287,276.00	2.86
36	300322	硕贝德	7,286,880.00	2.86
37	600577	精达股份	7,277,921.00	2.86
38	300258	精锻科技	7,246,665.70	2.85
39	688027	国盾量子	7,232,976.27	2.84
40	688066	航天宏图	7,172,353.40	2.82
41	300180	华峰超纤	7,130,938.08	2.80
42	002026	山东威达	7,120,847.00	2.80
43	601890	亚星锚链	7,117,903.00	2.79
44	002054	德美化工	7,078,512.00	2.78
45	688196	卓越新能	7,001,479.62	2.75
46	000426	兴业银锡	6,949,789.00	2.73
47	600151	航天机电	6,899,179.00	2.71
48	603690	至纯科技	6,894,519.80	2.71
49	000650	仁和药业	6,737,950.74	2.65
50	600266	城建发展	6,737,922.00	2.65
51	301149	隆华新材	6,471,048.00	2.54
52	688232	新点软件	6,465,938.97	2.54
53	300891	惠云钛业	6,443,676.00	2.53
54	603566	普莱柯	6,395,664.00	2.51
55	600368	五洲交通	6,273,824.00	2.46
56	002023	海特高新	6,257,830.00	2.46
57	603979	金诚信	6,171,095.88	2.42
58	688798	艾为电子	6,130,715.22	2.41
59	300091	金通灵	6,122,844.00	2.40
60	002517	恺英网络	6,054,421.00	2.38
61	603959	百利科技	6,006,011.00	2.36
62	688508	芯朋微	5,963,892.29	2.34
63	600125	铁龙物流	5,949,549.50	2.34
64	300878	维康药业	5,929,863.60	2.33
65	300394	天孚通信	5,915,496.00	2.32
66	002548	金新农	5,898,467.00	2.32
67	600063	皖维高新	5,880,779.00	2.31
68	002039	黔源电力	5,866,169.30	2.30
69	002577	雷柏科技	5,860,551.00	2.30
70	603197	保隆科技	5,822,239.00	2.29
71	600850	电科数字	5,784,262.10	2.27

72	300287	飞利信	5,780,937.00	2.27
73	688158	优刻得	5,674,382.07	2.23
74	002481	双塔食品	5,640,376.00	2.21
75	600531	豫光金铅	5,628,491.00	2.21
76	600452	涪陵电力	5,601,521.41	2.20
77	688345	博力威	5,595,049.21	2.20
78	603012	创力集团	5,409,810.00	2.12
79	600363	联创光电	5,373,153.00	2.11
80	688106	金宏气体	5,339,790.07	2.10
81	688239	航宇科技	5,291,524.14	2.08
82	688088	虹软科技	5,251,610.03	2.06
83	688776	国光电气	5,230,353.84	2.05
84	000531	穗恒运 A	5,185,287.00	2.04
85	600285	羚锐制药	5,176,840.00	2.03
86	300212	易华录	5,143,213.00	2.02
87	688266	泽璟制药	5,126,291.91	2.01

注：“卖出金额”按卖出成交金额(成交单价乘以成交数量)填列，不考虑相关交易费用。

8.4.3 买入股票的成本总额及卖出股票的收入总额

单位：人民币元

买入股票成本（成交）总额	2,116,737,433.29
卖出股票收入（成交）总额	1,278,826,897.18

注：本项买入金额均按买入成交金额（成交单价乘以成交数量）填列，不考虑相关交易费用；本项卖出金额均按卖出成交金额（成交单价乘以成交数量）填列，不考虑相关交易费用。

8.5 期末按债券品种分类的债券投资组合

本基金本报告期末未持有债券。

8.6 期末按公允价值占基金资产净值比例大小排序的前五名债券投资明细

本基金本报告期末未持有债券。

8.7 期末按公允价值占基金资产净值比例大小排序的所有资产支持证券投资明细

本基金本报告期末未持有资产支持证券。

8.8 报告期末按公允价值占基金资产净值比例大小排序的前五名贵金属投资明细

本基金本报告期末未持有贵金属。

8.9 期末按公允价值占基金资产净值比例大小排序的前五名权证投资明细

本基金本报告期末未持有权证。

8.10 本基金投资股指期货的投资政策

本基金参与股指期货交易以套期保值为目的，利用股指期货剥离部分多头股票资产的系统性风险。基金经理根据市场的变化、现货市场与期货市场的相关性等因素，计算需要用到的期货合

约数量，对这个数量进行动态跟踪与测算，并进行适时灵活调整。同时，综合考虑各个月份期货合约之间的定价关系、套利机会、流动性以及保证金要求等因素，在各个月份期货合约之间进行动态配置。

8.11 报告期末本基金投资的国债期货交易情况说明

8.11.1 本期国债期货投资政策

本基金可基于谨慎原则，以套期保值为主要目的，运用国债期货对基本投资组合进行管理，提高投资效率。本基金主要采用流动性好、交易活跃的国债期货合约，通过多头或空头套期保值等策略进行套期保值操作。

8.11.2 本期国债期货投资评价

本基金本报告期内未投资国债期货。

8.12 投资组合报告附注

8.12.1 基金投资的前十名证券的发行主体本期是否出现被监管部门立案调查，或在报告编制日前一年内受到公开谴责、处罚的情形

本报告期内，本基金投资的前十名证券的发行主体不存在被监管部门立案调查的，在报告编制日前一年内也不存在受到公开谴责、处罚的情况。

8.12.2 基金投资的前十名股票是否超出基金合同规定的备选股票库

本基金投资的前十名股票中，不存在投资于超出基金合同规定备选股票库之外的股票。

8.12.3 期末其他各项资产构成

单位：人民币元

序号	名称	金额
1	存出保证金	369,949.77
2	应收清算款	2,924,160.08
3	应收股利	-
4	应收利息	-
5	应收申购款	-
6	其他应收款	120,947.09
7	待摊费用	-
8	其他	-
9	合计	3,415,056.94

8.12.4 期末持有的处于转股期的可转换债券明细

本基金本报告期末未持有处于转股期的可转换债券。

8.12.5 期末前十名股票中存在流通受限情况的说明

8.12.5.1 期末指数投资前十名股票中存在流通受限情况的说明

金额单位：人民币元

序号	股票代码	股票名称	流通受限部分的公允价值	占基金资产净值比例 (%)	流通受限情况说明
1	600368	五洲交通	1,710,350.00	0.08	转融通流通受限
2	002126	银轮股份	1,594,418.00	0.07	转融通流通受限
3	002526	山东矿机	1,537,580.00	0.07	转融通流通受限
4	000973	佛塑科技	1,482,648.00	0.07	转融通流通受限
5	603012	创力集团	1,465,680.00	0.07	转融通流通受限
6	000612	焦作万方	1,454,175.00	0.07	转融通流通受限
7	688388	嘉元科技	1,360,788.00	0.06	转融通流通受限
8	002332	仙琚制药	1,357,451.00	0.06	转融通流通受限
9	300232	洲明科技	1,342,000.00	0.06	转融通流通受限
10	688333	铂力特	1,089,460.00	0.05	转融通流通受限

8.12.5.2 期末积极投资前五名股票中存在流通受限情况的说明

金额单位：人民币元

序号	股票代码	股票名称	流通受限部分的公允价值	占基金资产净值比例 (%)	流通受限情况说明
1	688548	广钢气体	43,528.50	0.00	新股流通受限
2	301526	国际复材	43,267.35	0.00	新股流通受限
3	301487	盟固利	35,512.32	0.00	新股流通受限
4	688549	中巨芯	34,738.46	0.00	新股流通受限
5	301348	蓝箭电子	27,321.41	0.00	新股流通受限

8.12.6 投资组合报告附注的其他文字描述部分

本基金由于四舍五入的原因，分项之和与合计项之间可能存在尾差。

§ 9 基金份额持有人信息

9.1 期末基金份额持有人户数及持有人结构

份额单位：份

持有	户均持有	持有人结构
----	------	-------

人户数 (户)	的基金份额	机构投资者		个人投资者		万家国证 2000ETF 发起式联接	
		持有份额	占总份额比例 (%)	持有份额	占总份额比例 (%)	持有份额	占总份额比例 (%)
6,347	361,475.22	1,932,951,373.00	84.25	227,088,771.00	9.9	134,243,106.00	5.85

9.2 期末上市基金前十名持有人

序号	持有人名称	持有份额 (份)	占上市总份额比例 (%)
1	中国平安人寿保险股份有限公司—分红—个险分红	405,533,100.00	17.68
2	大家人寿保险股份有限公司—万能产品	105,000,000.00	4.58
3	中国人寿保险股份有限公司	95,000,000.00	4.14
4	中国建设银行股份有限公司—华夏养老目标日期 2040 三年持有期混合型基金中基金 (FOF)	81,793,900.00	3.57
5	中国银河证券股份有限公司	66,111,200.00	2.88
6	中国农业银行股份有限公司—华夏养老目标日期 2045 三年持有期混合型基金中基金 (FOF)	57,562,700.00	2.51
7	财信吉祥人寿保险股份有限公司—传统产品 4	57,506,500.00	2.51
8	大家人寿保险股份有限公司—传统产品	55,000,000.00	2.40
9	华泰证券股份有限公司	51,750,388.00	2.26
10	招商证券股份有限公司	49,844,772.00	2.17
11	中国工商银行股份有限公司—万家国证 2000 交易型开放式指数证券投资基金发起	134,243,106.00	5.85

	式联接基金		
--	-------	--	--

注：上述持有人为场内持有人。

9.3 期末基金管理人的从业人员持有本基金的情况

本报告期末，基金管理人的从业人员未持有本基金。

9.4 期末基金管理人的从业人员持有本开放式基金份额总量区间情况

项目	持有基金份额总量的数量区间（万份）
本公司高级管理人员、基金投资和研 究部门负责人持有本开放式基金	0
本基金基金经理持有本开放式基金	0

§ 10 开放式基金份额变动

单位：份

基金合同生效日（2022年6月29日） 基金份额总额	845,283,250.00
本报告期期初基金份额总额	272,283,250.00
本报告期基金总申购份额	3,246,000,000.00
减：本报告期基金总赎回份额	1,224,000,000.00
本报告期基金拆分变动份额	-
本报告期末基金份额总额	2,294,283,250.00

§ 11 重大事件揭示

11.1 基金份额持有人大会决议

报告期内未召开基金份额持有人大会。

11.2 基金管理人、基金托管人的专门基金托管部门的重大人事变动

基金管理人：

2023年11月22日，公司聘任乔亮先生担任公司副总经理。

基金托管人：

本报告期基金托管人的专门基金托管部门无重大人事变动。

11.3 涉及基金管理人、基金财产、基金托管业务的诉讼

报告期内无涉及基金管理人、基金财产、基金托管业务的诉讼。

11.4 基金投资策略的改变

报告期内基金投资策略未发生改变。

11.5 为基金进行审计的会计师事务所情况

报告期内为基金进行审计的会计师事务所情况未发生改变。

11.6 管理人、托管人及其高级管理人员受稽查或处罚等情况

11.6.1 管理人及其高级管理人员受稽查或处罚等情况

本报告期内，本基金管理人及其高级管理人员无受稽查或处罚的情况。

11.6.2 托管人及其高级管理人员受稽查或处罚等情况

本报告期内托管人及其高级管理人员无受稽查或处罚等情况。

11.7 基金租用证券公司交易单元的有关情况

11.7.1 基金租用证券公司交易单元进行股票投资及佣金支付情况

金额单位：人民币元

券商名称	交易单元数量	股票交易		应支付该券商的佣金		备注
		成交金额	占当期股票成交总额的比例 (%)	佣金	占当期佣金总量的比例 (%)	
民生证券	1	1,205,777,497.90	35.70	890,424.38	31.66	-
中信建投	1	582,894,960.44	17.26	551,396.58	19.60	-
财通证券	3	532,314,697.23	15.76	397,053.53	14.12	-
德邦证券	2	435,269,785.97	12.89	411,732.66	14.64	-
中泰证券	1	264,136,362.16	7.82	237,077.13	8.43	-
东方财富证券	1	259,278,446.84	7.68	242,172.17	8.61	-
东吴证券	1	51,049,018.50	1.51	48,288.22	1.72	-
银泰证券	1	46,458,586.43	1.38	34,650.66	1.23	-
财达证券	1	-	-	-	-	-
长城证券	1	-	-	-	-	-
大同证券	1	-	-	-	-	-
第一创业证券	2	-	-	-	-	-
东亚前海证券	2	-	-	-	-	-
方正证券	2	-	-	-	-	-
广发证券	2	-	-	-	-	-

国投证券	1	-	-	-	-	-
国信证券	2	-	-	-	-	-
国元证券	3	-	-	-	-	-
华宝证券	1	-	-	-	-	-
开源证券	1	-	-	-	-	-
平安证券	2	-	-	-	-	-
山西证券	2	-	-	-	-	-
上海证券	1	-	-	-	-	-
湘财证券	1	-	-	-	-	-
招商证券	1	-	-	-	-	-
浙商证券	1	-	-	-	-	-

注：1、基金专用交易席位的选择标准如下：

- (1) 经营行为稳健规范, 内控制度健全, 在业内有良好的声誉；
- (2) 具备基金运作所需的高效、安全的通讯条件, 交易设施满足基金进行证券交易的需要；
- (3) 具有较强的全方位金融服务能力和水平, 包括但不限于：有较好的研究能力和行业分析能力, 能及时、全面地向公司提供高质量的关于宏观、行业及市场走向、个股分析的报告及丰富全面的信息服务；能根据公司所管理基金的特定要求, 提供专门研究报告, 具有开发量化投资组合模型的能力；能积极为公司投资业务的开展, 投资信息的交流以及其他方面业务的开展提供良好的服务和支持。

2、基金专用交易席位的选择程序如下：

- (1) 本基金管理人根据上述标准考察后确定选用交易席位的证券经营机构；
- (2) 基金管理人和被选中的证券经营机构签订席位租用协议。

3、基金专用交易席位的变更情况：

本报告期内, 本基金新增财通证券交易单元 2 个, 新增方正证券交易单元 2 个, 新增财达证券交易单元 1 个, 新增银泰证券交易单元 1 个。

11.7.2 基金租用证券公司交易单元进行其他证券投资的情况

本基金本报告期内未通过租用证券公司交易单元进行其他证券投资。

11.8 其他重大事件

序号	公告事项	法定披露方式	法定披露日期
1	万家国证 2000 交易型开放式指数证券投资基金 2022 年第 4 季度报告	指定媒介	2023 年 1 月 20 日
2	关于国证 2000 交易型开放式指数证券投资基金新增流动性服务商的公告	指定媒介	2023 年 3 月 21 日
3	关于万家国证 2000 交易型开放式指数证券投资基金新增流动性服务商的公告	指定媒介	2023 年 3 月 27 日

4	万家基金管理有限公司关于万家国证2000 交易型开放式指数证券投资基金增加国泰君安为申购赎回代办券商的公告	指定媒介	2023 年 3 月 28 日
5	万家国证 2000 交易型开放式指数证券投资基金 2022 年年度报告	指定媒介	2023 年 3 月 30 日
6	万家基金管理有限公司关于万家国证2000 交易型开放式指数证券投资基金增加东兴证券为申购赎回代办券商的公告	指定媒介	2023 年 4 月 13 日
7	万家国证 2000 交易型开放式指数证券投资基金 2023 年第 1 季度报告	指定媒介	2023 年 4 月 21 日
8	万家基金管理有限公司关于万家国证2000 交易型开放式指数证券投资基金增加兴业证券为申购赎回代办券商的公告	指定媒介	2023 年 4 月 26 日
9	万家基金管理有限公司关于万家国证2000 交易型开放式指数证券投资基金增加东海证券为申购赎回代办券商的公告	指定媒介	2023 年 5 月 9 日
10	关于国证 2000 交易型开放式指数证券投资基金新增流动性服务商的公告	指定媒介	2023 年 5 月 11 日
11	万家基金管理有限公司关于万家国证2000 交易型开放式指数证券投资基金增加国金证券为申购赎回代办券商的公告	指定媒介	2023 年 5 月 16 日
12	关于万家国证 2000 交易型开放式指数证券投资基金新增流动性服务商的公告	指定媒介	2023 年 6 月 1 日
13	万家基金管理有限公司关于万家国证2000 交易型开放式指数证券投资基金增加南京证券为申购赎回代办券商的公告	指定媒介	2023 年 6 月 8 日
14	万家基金管理有限公司关于万家国证2000 交易型开放式指数证券投资基金增加西部证券为申购赎回代办券商的公告	指定媒介	2023 年 6 月 14 日
15	关于万家国证 2000 交易型开放式指数证券投资基金新增流动性服务商的公告	指定媒介	2023 年 6 月 19 日
16	万家基金管理有限公司关于万家国证2000 交易型开放式指数证券投资基金增加德邦证券为申购赎回代办券商的公告	指定媒介	2023 年 6 月 29 日

17	万家国证 2000 交易型开放式指数证券投资基金 2023 年第 2 季度报告	指定媒介	2023 年 7 月 20 日
18	万家基金管理有限公司关于万家国证 2000 交易型开放式指数证券投资基金增加华福证券为申购赎回代办券商的公告	指定媒介	2023 年 7 月 26 日
19	万家基金管理有限公司关于万家国证 2000 交易型开放式指数证券投资基金增加东方财富证券为申购赎回代办券商的公告	指定媒介	2023 年 7 月 31 日
20	万家基金管理有限公司关于万家国证 2000 交易型开放式指数证券投资基金增加东方证券为申购赎回代办券商的公告	指定媒介	2023 年 8 月 1 日
21	关于万家国证 2000 交易型开放式指数证券投资基金新增流动性服务商的公告	指定媒介	2023 年 8 月 10 日
22	万家基金管理有限公司关于万家国证 2000 交易型开放式指数证券投资基金增加恒泰证券为申购赎回代办券商的公告	指定媒介	2023 年 8 月 10 日
23	万家基金管理有限公司关于万家国证 2000 交易型开放式指数证券投资基金增加申万宏源及申万宏源西部证券为申购赎回代办券商的公告	指定媒介	2023 年 8 月 10 日
24	万家基金管理有限公司关于万家国证 2000 交易型开放式指数证券投资基金增加山西证券为申购赎回代办券商的公告	指定媒介	2023 年 8 月 23 日
25	万家国证 2000 交易型开放式指数证券投资基金 2023 年中期报告	指定媒介	2023 年 8 月 30 日
26	关于万家国证 2000 交易型开放式指数证券投资基金新增流动性服务商的公告	指定媒介	2023 年 8 月 31 日
27	万家基金管理有限公司关于万家国证 2000 交易型开放式指数证券投资基金增加中金财富证券为申购赎回代办券商的公告	指定媒介	2023 年 9 月 4 日
28	关于万家国证 2000 交易型开放式指数证券投资基金新增流动性服务商的公告	指定媒介	2023 年 9 月 19 日
29	万家国证 2000 交易型开放式指数证券投资基金基金产品资料概要(更新)	指定媒介	2023 年 10 月 11 日
30	万家国证 2000 交易型开放式指数证	指定媒介	2023 年 10 月 11 日

	券投资基金更新招募说明书（2023 年第 1 号）		
31	万家国证 2000 交易型开放式指数证券投资基金 2023 年第 3 季度报告	指定媒介	2023 年 10 月 24 日
32	万家基金管理有限公司关于万家国证 2000 交易型开放式指数证券投资基金增加平安证券等机构为申购赎回代办券商的公告	指定媒介	2023 年 11 月 3 日
33	关于万家国证 2000 交易型开放式指数证券投资基金新增流动性服务商的公告	指定媒介	2023 年 11 月 29 日

§ 12 影响投资者决策的其他重要信息

12.1 报告期内单一投资者持有基金份额比例达到或超过 20%的情况

投资者类别	报告期内持有基金份额变化情况					报告期末持有基金情况	
	序号	持有基金份额比例达到或者超过 20%的时间区间	期初份额	申购份额	赎回份额	持有份额	份额占比 (%)
机构	1	20231108-20231127、20231204-20231211	-	411,123,800.00	5,590,700.00	405,533,100.00	17.68
联接基金	1	20230207-20230323、20230327-20230615	39,267,200.00	380,980,106.00	286,004,200.00	134,243,106.00	5.85

产品特有风险

报告期内本基金出现了单一投资者份额占比达到或超过 20%的情况。未来本基金如果出现巨额赎回甚至集中赎回，基金管理人可能无法及时变现基金资产，可能对基金份额净值产生一定的影响；极端情况下可能引发基金的流动性风险，发生暂停赎回或延缓支付赎回款项；若个别投资者巨额赎回后本基金出现连续六十个工作日基金资产净值低于 5000 万元，还可能面临转换运作方式、与其他基金合并或者终止基金合同等情形。

注：上述申购份额包括申购或者买入基金份额，赎回份额包括赎回或者卖出基金份额。

§ 13 备查文件目录

13.1 备查文件目录

- 1、中国证监会批准本基金发行及募集的文件。
- 2、《万家国证 2000 交易型开放式指数证券投资基金基金合同》。
- 3、《万家国证 2000 交易型开放式指数证券投资基金托管协议》。

- 4、万家国证 2000 交易型开放式指数证券投资基金 2023 年年度报告原文。
- 5、万家基金管理有限公司批准成立文件、营业执照、公司章程。
- 6、万家基金管理有限公司董事会决议。
- 7、本报告期内在中国证监会指定媒介公开披露的基金净值、更新招募说明书及其他临时公告。

13.2 存放地点

基金管理人和基金托管人的住所，并登载于基金管理人网站：www.wjasset.com。

13.3 查阅方式

投资者可在营业时间至基金管理人办公场所免费查阅或登录基金管理人网站查阅。

万家基金管理有限公司

2024 年 3 月 29 日