

万家双引擎灵活配置混合型证券投资基金 2023 年年度报告

2023 年 12 月 31 日

基金管理人：万家基金管理有限公司

基金托管人：兴业银行股份有限公司

送出日期：2024 年 3 月 29 日

§ 1 重要提示及目录

1.1 重要提示

基金管理人的董事会、董事保证本报告所载资料不存在虚假记载、误导性陈述或重大遗漏，并对其内容的真实性、准确性和完整性承担个别及连带的法律责任。本年度报告已经三分之二以上独立董事签字同意，并由董事长签发。

基金托管人兴业银行股份有限公司根据本基金合同规定，于 2024 年 3 月 28 日复核了本报告中的财务指标、净值表现、利润分配情况、财务会计报告、投资组合报告等内容，保证复核内容不存在虚假记载、误导性陈述或者重大遗漏。

基金管理人承诺以诚实信用、勤勉尽责的原则管理和运用基金资产，但不保证基金一定盈利。

基金的过往业绩并不代表其未来表现。投资有风险，投资者在作出投资决策前应仔细阅读本基金的招募说明书及其更新。

本报告财务资料已经审计，立信会计师事务所为本基金出具了无保留意见的审计报告，请投资者注意阅读。

本报告期自 2023 年 1 月 1 日起至 12 月 31 日止。

1.2 目录

§ 1 重要提示及目录	2
1.1 重要提示	2
1.2 目录	3
§ 2 基金简介	5
2.1 基金基本情况	5
2.2 基金产品说明	5
2.3 基金管理人和基金托管人	5
2.4 信息披露方式	6
2.5 其他相关资料	6
§ 3 主要财务指标、基金净值表现及利润分配情况	6
3.1 主要会计数据和财务指标	6
3.2 基金净值表现	7
3.3 过去三年基金的利润分配情况	10
§ 4 管理人报告	10
4.1 基金管理人及基金经理情况	10
4.2 管理人对报告期内本基金运作合规守信情况的说明	13
4.3 管理人对报告期内公平交易情况的专项说明	14
4.4 管理人对报告期内基金的投资策略和业绩表现的说明	15
4.5 管理人对宏观经济、证券市场及行业走势的简要展望	16
4.6 管理人内部有关本基金的监察稽核工作情况	19
4.7 管理人对报告期内基金估值程序等事项的说明	20
4.8 管理人对报告期内基金利润分配情况的说明	20
4.9 报告期内管理人对本基金持有人数或基金资产净值预警情形的说明	20
§ 5 托管人报告	20
5.1 报告期内本基金托管人合规守信情况声明	20
5.2 托管人对报告期内本基金投资运作合规守信、净值计算、利润分配等情况的说明	21
5.3 托管人对本年度报告中财务信息等内容的真实、准确和完整发表意见	21
§ 6 审计报告	21
6.1 审计报告基本信息	21
6.2 审计报告的基本内容	21
§ 7 年度财务报表	23
7.1 资产负债表	23
7.2 利润表	24
7.3 净资产变动表	25
7.4 报表附注	28
§ 8 投资组合报告	56

8.1 期末基金资产组合情况	56
8.2 报告期末按行业分类的股票投资组合	56
8.3 期末按公允价值占基金资产净值比例大小排序的所有股票投资明细	57
8.4 报告期内股票投资组合的重大变动	59
8.5 期末按债券品种分类的债券投资组合	65
8.6 期末按公允价值占基金资产净值比例大小排序的前五名债券投资明细	65
8.7 期末按公允价值占基金资产净值比例大小排序的所有资产支持证券投资明细	65
8.8 报告期末按公允价值占基金资产净值比例大小排序的前五名贵金属投资明细	65
8.9 期末按公允价值占基金资产净值比例大小排序的前五名权证投资明细	65
8.10 本基金投资股指期货的投资政策	65
8.11 报告期末本基金投资的国债期货交易情况说明	65
8.12 投资组合报告附注	66
§ 9 基金份额持有人信息	66
9.1 期末基金份额持有人户数及持有人结构	66
9.2 期末基金管理人的从业人员持有本基金的情况	67
9.3 期末基金管理人的从业人员持有本开放式基金份额总量区间情况	67
§ 10 开放式基金份额变动	67
§ 11 重大事件揭示	68
11.1 基金份额持有人大会决议	68
11.2 基金管理人、基金托管人的专门基金托管部门的重大人事变动	68
11.3 涉及基金管理人、基金财产、基金托管业务的诉讼	68
11.4 基金投资策略的改变	68
11.5 为基金进行审计的会计师事务所情况	68
11.6 管理人、托管人及其高级管理人员受稽查或处罚等情况	68
11.7 基金租用证券公司交易单元的有关情况	68
11.8 其他重大事件	71
§ 12 影响投资者决策的其他重要信息	73
12.1 报告期内单一投资者持有基金份额比例达到或超过 20%的情况	73
§ 13 备查文件目录	74
13.1 备查文件目录	74
13.2 存放地点	74
13.3 查阅方式	74

§ 2 基金简介

2.1 基金基本情况

基金名称	万家双引擎灵活配置混合型证券投资基金	
基金简称	万家双引擎灵活配置混合	
基金主代码	519183	
基金运作方式	契约型开放式	
基金合同生效日	2008 年 6 月 27 日	
基金管理人	万家基金管理有限公司	
基金托管人	兴业银行股份有限公司	
报告期末基金份额总额	841,819,993.41 份	
基金合同存续期	不定期	
下属分级基金的基金简称	万家双引擎灵活配置混合 A	万家双引擎灵活配置混合 C
下属分级基金的交易代码	519183	020199
报告期末下属分级基金的份额总额	841,755,779.40 份	64,214.01 份

2.2 基金产品说明

投资目标	本基金通过股票、债券的有效配置，把握价值、成长风格特征，精选个股，构造风格类资产组合。在有效控制风险的前提下，谋求基金资产的持续稳健增值。
投资策略	（一）资产配置策略；（二）股票投资策略（1、基础股票库构建；2、优选股票库构建；3、核心股票股构建；4、股票组合的构建；5、持续跟踪和风险评估；6、存托凭证投资策略）；（三）债券投资策略（1、利率预期策略；2、久期控制策略；3、期限结构配置策略；4、类属配置策略；5、杠杆放大策略和换券策略；6、套利策略；7、可转债投资策略；8、中小企业私募债券债券投资策略；9、资产支持证券投资策略；10、证券公司短期公司债券投资策略）；（四）权证投资策略；（五）其他金融衍生产品投资策略。
业绩比较基准	60%×沪深 300 指数收益率+40%×上证国债指数收益率
风险收益特征	本基金是混合型基金，风险高于货币市场基金和债券型基金，属于中高风险、中高预期收益的证券投资基金。

2.3 基金管理人和基金托管人

项目		基金管理人	基金托管人
名称		万家基金管理有限公司	兴业银行股份有限公司
信息披露 负责人	姓名	兰剑	龚小武
	联系电话	021-38909626	021-52629999-212056
	电子邮箱	lanj@wjasset.com	gongxiaowu@cib.com.cn
客户服务电话		4008880800	95561
传真		021-38909627	021-62159217

注册地址	中国（上海）自由贸易试验区浦 电路 360 号 8 层（名义楼层 9 层）	福建省福州市台江区江滨中大 道 398 号兴业银行大厦
办公地址	中国（上海）自由贸易试验区浦 电路 360 号 8 层（名义楼层 9 层）	上海市浦东新区银城路 167 号 4 楼
邮政编码	200122	200120
法定代表人	方一天	吕家进

2.4 信息披露方式

本基金选定的信息披露报纸名称	《证券时报》
登载基金年度报告正文的管理人互联网网 址	http://www.wjasset.com
基金年度报告备置地点	中国（上海）自由贸易试验区浦电路 360 号 8 层（名 义楼层 9 层）基金管理人办公场所

2.5 其他相关资料

项目	名称	办公地址
会计师事务所	立信会计师事务所（特殊普通 合伙）	上海市南京东路 61 号 4 楼新黄浦金融大厦
注册登记机构	中国证券登记结算有限责任公 司	北京市西城区太平桥大街 17 号

§ 3 主要财务指标、基金净值表现及利润分配情况

3.1 主要会计数据和财务指标

金额单位：人民币元

3.1.1 期间 数据和指标	2023 年	2023 年 12 月 4 日-2023 年 12 月 31 日	2022 年	2021 年
	万家双引擎灵活配 置混合 A		万家双引擎 灵活配置混 合 C	万家双引擎灵 活配置混合 A
本期已实现 收益	-66,843,340.75	106.23	-3,939,809.30	-74,143,255.72
本期利润	-101,546,171.40	2,326.45	-25,020,219.66	-66,089,393.57
加权平均基 金份额本期 利润	-0.3150	0.1581	-0.2668	-1.2935
本期加权平 均净值利润 率	-14.13%	8.73%	-10.55%	-51.20%
本期基金份 额净值增长 率	-0.74%	-0.52%	-8.69%	24.05%
3.1.2 期末	2023 年末		2022 年末	2021 年末

数据和指标				
期末可供分配利润	130,717,464.89	10,002.25	65,268,007.62	80,060,631.92
期末可供分配基金份额利润	0.1553	0.1558	0.7593	0.8031
期末基金资产净值	1,536,648,329.37	117,232.06	197,116,070.94	250,352,111.44
期末基金份额净值	1.8255	1.8256	2.2932	2.5114
3.1.3 累计期末指标	2023 年末		2022 年末	2021 年末
基金份额累计净值增长率	301.31%	-0.52%	304.28%	342.75%

注：1、本期已实现收益指基金本期利息收入、投资收益、其他收入（不含公允价值变动收益）扣除相关费用和信用减值损失后的余额，本期利润为本期已实现收益加上本期公允价值变动收益。

2、所述基金业绩指标不包括持有人认购或交易基金的各项费用，计入费用后实际收益水平要低于所列数字。

3、期末可供分配利润采用期末资产负债表中未分配利润与未分配利润中已实现部分的孰低数（为期末余额，不是当期发生数）。

4、自 2023 年 12 月 4 日起，增设本基金 C 类份额，详情请参阅相关公告。

3.2 基金净值表现

3.2.1 基金份额净值增长率及其与同期业绩比较基准收益率的比较

万家双引擎灵活配置混合 A

阶段	份额净值增长率①	份额净值增长率标准差②	业绩比较基准收益率③	业绩比较基准收益率标准差④	①-③	②-④
过去三个月	-5.45%	0.79%	-3.92%	0.47%	-1.53%	0.32%
过去六个月	-4.65%	0.87%	-5.87%	0.51%	1.22%	0.36%
过去一年	-0.74%	1.03%	-5.40%	0.51%	4.66%	0.52%
过去三年	12.44%	1.92%	-17.64%	0.67%	30.08%	1.25%
过去五年	77.67%	1.85%	19.40%	0.73%	58.27%	1.12%
自基金合同生效起至今	301.31%	1.33%	53.72%	0.91%	247.59%	0.42%

万家双引擎灵活配置混合 C

阶段	份额净值 增长率①	份额净值增 长率标准差 ②	业绩比较 基准收益 率③	业绩比较基 准收益率标 准差④	①-③	②-④
自基金合同生效 起至今	-0.52%	0.85%	-0.34%	0.55%	-0.18%	0.30%

注：万家双引擎灵活配置混合 C 上述“自基金合同生效起至今”实际为“自基金份额类别首次确认起至今”，下同。

3.2.2 自基金合同生效以来基金份额累计净值增长率变动及其与同期业绩比较基准收益率变动的比较

万家双引擎灵活配置混合A累计净值增长率与同期业绩比较基准收益率的历史走势对比图

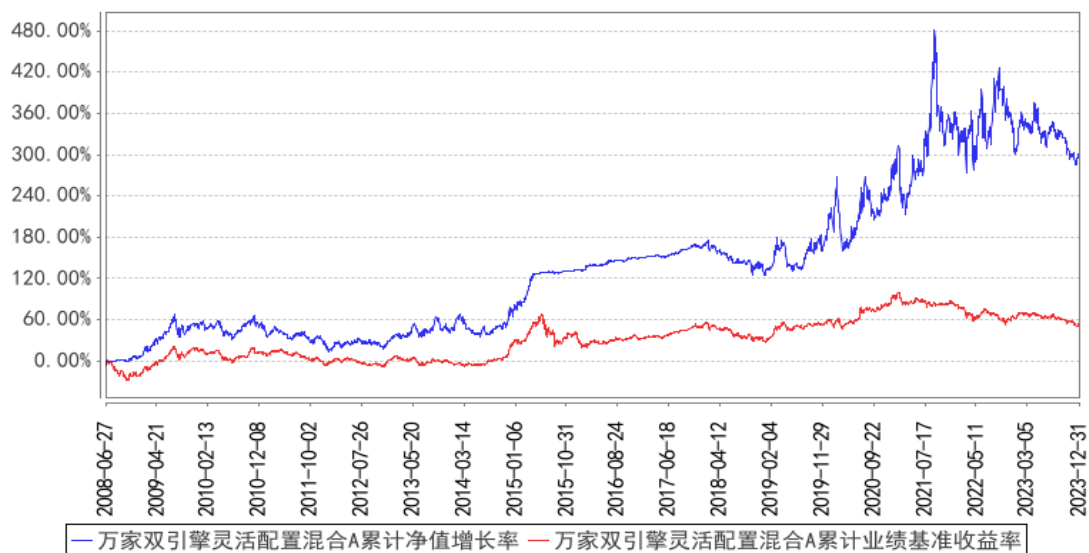

万家双引擎灵活配置混合C累计净值增长率与同期业绩比较基准收益率的历史走势对比图

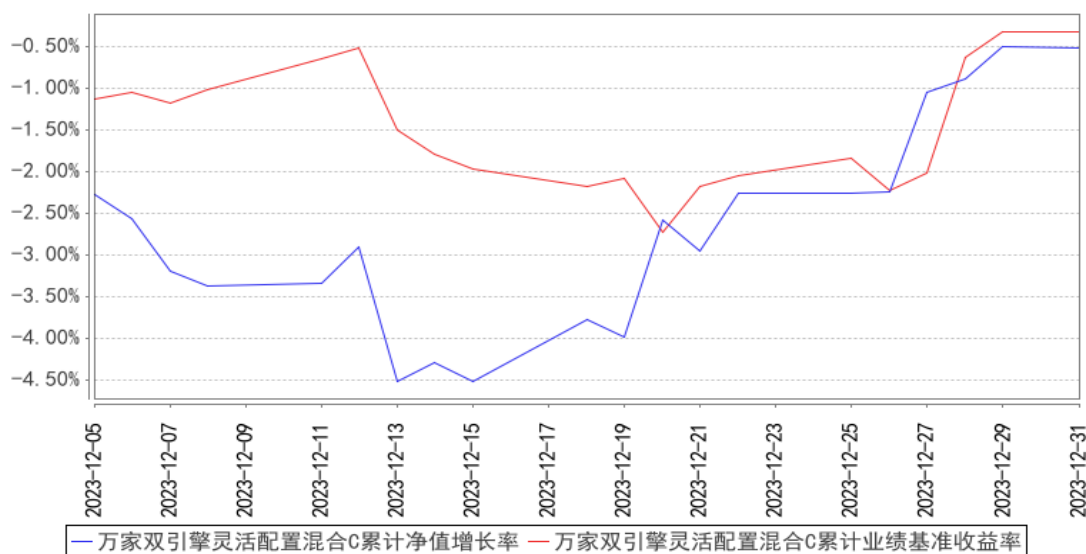

注：1、本基金于 2008 年 6 月 27 日成立，根据基金合同规定，基金合同生效后六个月内为建仓期。建仓期结束时各项资产配置比例符合法律法规和基金合同要求。报告期末各项资产配置比例符合法律法规和基金合同要求。

2、自 2023 年 12 月 4 日起增设本基金 C 类份额，2023 年 12 月 5 日起确认有 C 类份额登记在册。

3.2.3 过去五年基金每年净值增长率及其与同期业绩比较基准收益率的比较

万家双引擎灵活配置混合A基金每年净值增长率与同期业绩比较基准收益率的对比图

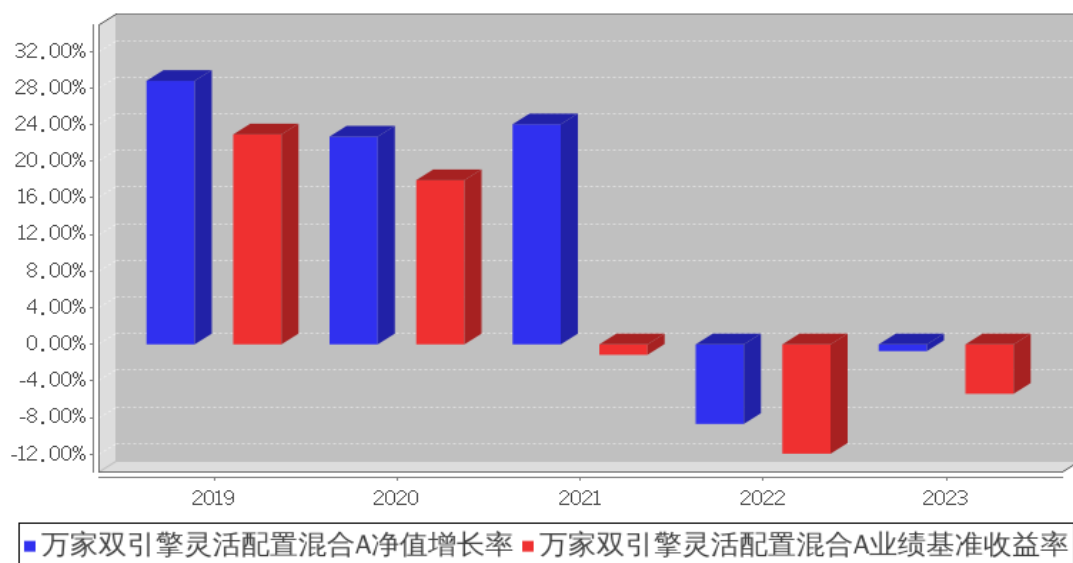

万家双引擎灵活配置混合C基金每年净值增长率与同期业绩比较基准收益率的对比图

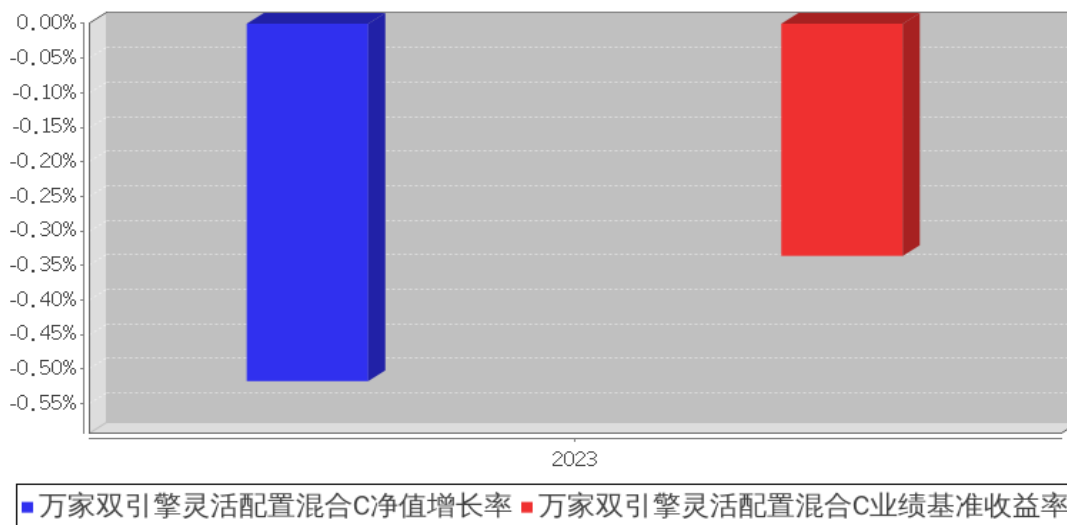

3.3 过去三年基金的利润分配情况

单位：人民币元

万家双引擎灵活配置混合 A

年度	每 10 份基金份额分红数	现金形式发放总额	再投资形式发放总额	年度利润分配合计	备注
2023 年	4.5000	269,694,786.79	117,031,862.14	386,726,648.93	-
2022 年	-	-	-	-	-
2021 年	-	-	-	-	-
合计	4.5000	269,694,786.79	117,031,862.14	386,726,648.93	-

§ 4 管理人报告

4.1 基金管理人及基金经理情况

4.1.1 基金管理人及其管理基金的经验

万家基金管理有限公司经中国证监会证监基金字[2002]44号文批准设立。截至报告期末，公司的股东为中泰证券股份有限公司、山东省新动能基金管理有限公司，住所：中国（上海）自由贸易试验区浦电路 360 号 8 层（名义楼层 9 层），办公地点：中国（上海）自由贸易试验区浦电路 360 号 8 层（名义楼层 9 层），注册资本 3 亿元人民币。截至报告期末，公司共管理一百四十只开放式基金，分别为万家 180 指数证券投资基金、万家增强收益债券型证券投资基金、万家行业优选混合型证券投资基金（LOF）、万家货币市场证券投资基金、万家和谐增长混合型证券投资基金、万家双引擎灵活配置混合型证券投资基金、万家精选混合型证券投资基金、万家稳健增利债券型证券投资基金、万家中证红利指数证券投资基金（LOF）、万家添利债券型证券投资基金（LOF）、

万家新机遇价值驱动灵活配置混合型证券投资基金、万家信用恒利债券型证券投资基金、万家日日薪货币市场证券投资基金、万家强化收益定期开放债券型证券投资基金、万家上证 50 交易型开放式指数证券投资基金、万家新利灵活配置混合型证券投资基金、万家双利债券型证券投资基金、万家现金宝货币市场证券投资基金、万家瑞丰灵活配置混合型证券投资基金、万家瑞兴灵活配置混合型证券投资基金、万家品质生活灵活配置混合型证券投资基金、万家瑞益灵活配置混合型证券投资基金、万家新兴蓝筹灵活配置混合型证券投资基金、万家瑞和灵活配置混合型证券投资基金、万家颐达灵活配置混合型证券投资基金、万家颐和灵活配置混合型证券投资基金、万家恒瑞 18 个月定期开放债券型证券投资基金、万家鑫安纯债债券型证券投资基金、万家鑫璟纯债债券型证券投资基金、万家沪深 300 指数增强型证券投资基金、万家家享中短债债券型证券投资基金、万家瑞盈灵活配置混合型证券投资基金、万家年年恒荣定期开放债券型证券投资基金、万家瑞祥灵活配置混合型证券投资基金、万家瑞富灵活配置混合型证券投资基金、万家 1-3 年政策性金融债纯债债券型证券投资基金、万家瑞隆混合型证券投资基金、万家鑫丰纯债债券型证券投资基金、万家鑫享纯债债券型证券投资基金、万家现金增利货币市场基金、万家消费成长股票型证券投资基金、万家宏观择时多策略灵活配置混合型证券投资基金、万家鑫瑞纯债债券型证券投资基金、万家玖盛纯债 9 个月定期开放债券型证券投资基金、万家天添宝货币市场基金、万家量化睿选灵活配置混合型证券投资基金、万家安弘纯债一年定期开放债券型证券投资基金、万家家瑞债券型证券投资基金、万家臻选混合型证券投资基金、万家瑞尧灵活配置混合型证券投资基金、万家成长优选灵活配置混合型证券投资基金、万家瑞舜灵活配置混合型证券投资基金、万家经济新动能混合型证券投资基金、万家潜力价值灵活配置混合型证券投资基金、万家量化同顺多策略灵活配置混合型证券投资基金、万家新机遇龙头企业灵活配置混合型证券投资基金、万家智造优势混合型证券投资基金、万家鑫悦纯债债券型证券投资基金、万家人工智能混合型证券投资基金、万家社会责任 18 个月定期开放混合型证券投资基金（LOF）、万家中证 1000 指数增强型发起式证券投资基金、万家稳健养老目标三年持有期混合型基金中基金（FOF）、万家平衡养老目标三年持有期混合型发起式基金中基金（FOF）、万家中证 500 指数增强型发起式证券投资基金、万家科创主题灵活配置混合型证券投资基金（LOF）、万家鑫盛纯债债券型证券投资基金、万家民安增利 12 个月定期开放债券型证券投资基金、万家汽车新趋势混合型证券投资基金、万家惠享 39 个月定期开放债券型证券投资基金、万家科技创新混合型证券投资基金、万家自主创新混合型证券投资基金、万家民丰回报一年持有期混合型证券投资基金、万家可转债债券型证券投资基金、万家民瑞祥和 6 个月持有期债券型证券投资基金、万家价值优势一年持有期混合型证券投资基金、万家养老目标日期 2035 三年持有期混合型发起式基金中基金（FOF）、万家鑫动力月月购一年滚动持有混合型

证券投资基金、万家科创板 2 年定期开放混合型证券投资基金、万家创业板 2 年定期开放混合型证券投资基金、万家周期优势企业混合型证券投资基金、万家健康产业混合型证券投资基金、万家互联互通中国优势量化策略混合型证券投资基金、万家战略发展产业混合型证券投资基金、万家创业板指数增强型证券投资基金、万家陆家嘴金融城金融债一年定期开放债券型发起式证券投资基金、万家内需增长一年持有期混合型证券投资基金、万家互联互通核心资产量化策略混合型证券投资基金、万家民瑞祥明 6 个月持有期混合型证券投资基金、万家瑞泽回报一年持有期混合型证券投资基金、万家惠裕回报 6 个月持有期混合型证券投资基金、万家悦兴 3 个月定期开放债券型发起式证券投资基金、万家招瑞回报一年持有期混合型证券投资基金、万家稳鑫 30 天滚动持有短债债券型证券投资基金、万家全球成长一年持有期混合型证券投资基金(QDII)、万家沪港深蓝筹混合型证券投资基金、万家北交所慧选两年定期开放混合型证券投资基金、万家鼎鑫一年定期开放债券型发起式证券投资基金、万家新机遇成长一年持有期混合型发起式证券投资基金、万家港股通精选混合型证券投资基金、万家景气驱动混合型证券投资基金、万家安恒纯债 3 个月持有期债券型发起式证券投资基金、万家兴恒回报一年持有期混合型证券投资基金、万家鑫橙纯债债券型证券投资基金、万家聚优稳健养老目标一年持有期混合型基金中基金(FOF)、万家新能源主题混合型发起式证券投资基金、万家中证同业存单 AAA 指数 7 天持有期证券投资基金、万家国证 2000 交易型开放式指数证券投资基金、万家匠心致远一年持有期混合型证券投资基金、万家鑫融纯债债券型证券投资基金、万家颐远均衡一年持有期混合型发起式证券投资基金、万家鑫耀纯债债券型证券投资基金、万家欣远混合型证券投资基金、万家国证 2000 交易型开放式指数证券投资基金发起式联接基金、万家惠利债券型证券投资基金、万家鑫怡债券型证券投资基金、万家优享平衡混合型发起式证券投资基金、万家洞见进取混合型发起式证券投资基金、万家沪深 300 成长交易型开放式指数证券投资基金、万家中证工业有色金属主题交易型开放式指数证券投资基金、万家沪深 300 成长交易型开放式指数证券投资基金发起式联接基金、万家元贞量化选股股票型证券投资基金、万家 CFETS0-3 年期政策性金融债指数证券投资基金、万家中证软件服务指数型发起式证券投资基金、万家先进制造混合型发起式证券投资基金、万家国证新能源车电池指数型发起式证券投资基金、万家颐德一年持有期混合型证券投资基金、万家北证 50 成份指数型发起式证券投资基金、万家恒生互联网科技业指数型发起式证券投资基金(QDII)、万家中证工业有色金属主题交易型开放式指数证券投资基金发起式联接基金、万家欣优混合型证券投资基金、万家集利债券型发起式证券投资基金、万家远见先锋一年持有期混合型证券投资基金、万家国证 2000 指数增强型证券投资基金、万家纳斯达克 100 指数型发起式证券投资基金(QDII)、万家创业板综合交易型开放式指数证券投资基金、万家稳安 60 天持有期债券型证券投资基金、万家周期驱动股票型发

起式证券投资基金、万家优选积极三个月持有期混合型发起式基金中基金（FOF）、万家养老目标日期 2045 三年持有期混合型发起式基金中基金（FOF）、万家红利量化选股混合型发起式证券投资基金。

4.1.2 基金经理（或基金经理小组）及基金经理助理简介

姓名	职务	任本基金的基金经理（助理）期限		证券从业年限	说明
		任职日期	离任日期		
叶勇	万家北交所慧选两年定期开放混合型证券投资基金、万家双引擎灵活配置混合型证券投资基金、万家周期驱动股票型发起式证券投资基金的基金经理	2018年8月24日	-	11年	国籍：中国；学历：中国政法大学法学专业学士，2015年3月入职万家基金管理有限公司，现任权益投资部基金经理，历任股权投资部副总监、投资经理，权益投资二部总监、投资经理。曾任上海证券报社记者，华泰证券股份有限公司研究所研究员，上海市北高新股份有限公司投资管理部经理助理，上海三熙投资管理咨询有限公司副总经理等职。

注：1、此处的任职日期和离任日期均以公告为准。

2、证券从业的含义遵从行业协会的相关规定。

4.1.3 期末兼任私募资产管理计划投资经理的基金经理同时管理的产品情况

本报告期末，本基金经理未兼任私募资产管理计划的投资经理，故本项不适用。

4.1.4 基金经理薪酬机制

本报告期内，本基金经理未兼任私募资产管理计划的投资经理，故本项不适用。

4.2 管理人对报告期内本基金运作合规守信情况的说明

本报告期内，本基金管理人严格遵守基金合同、《证券投资基金法》、《公开募集证券投资基金运作管理办法》等法律、法规和监管部门的相关规定，依照诚实信用、勤勉尽责、安全高效的原则管理和运用基金资产，在认真控制投资风险的基础上，为基金持有人谋取最大利益，没有损害基金持有人利益的行为。

4.3 管理人对报告期内公平交易情况的专项说明

4.3.1 公平交易制度和控制方法

根据中国证监会颁布的《证券投资基金管理公司公平交易制度指导意见》，公司制定了《万家基金管理有限公司公平交易管理办法》，涵盖了研究、授权、投资决策和交易执行等投资管理活动的各个环节，严禁直接或通过第三方的交易安排在不同投资组合之间进行利益输送，确保公平对待不同投资组合。

在投资决策上：(1)公司投资管理实行分层次决策，投资决策委员会根据公募基金和私募投资组合的规模、风格特征等因素合理确定各投资组合经理的投资权限，投资组合经理在授权范围内自主决策，超过投资权限的操作需经过严格的逐级审批程序。(2)公司研究员撰写的研究报告等均通过统一的投研管理平台发布，确保各投资组合经理在获得投资信息、投资建议和实施决策方面享有公平的机会。

在交易执行上：(1)公司将投资管理职能和交易执行职能相隔离，实行集中交易制度；(2)对于交易公开竞价交易，所有指令必须通过系统下达，公司执行交易系统中的公平交易程序；(3)对于债券一级市场申购、非公开发行股票申购等非集中竞价交易，各投资组合经理在交易前独立地确定各投资组合的交易价格和数量，原则上公司按照价格优先、比例分配的原则对交易结果进行分配；(4)对于银行间交易，交易部按照时间优先、价格优先的原则公平公正的进行询价并完成交易。

在行为监控上，公司定期对不同投资组合的同向交易价差、反向交易，场外交易对手议价的价格公允性及其他异常交易情况进行监控及分析，基金经理对异常交易情况进行合理性解释并留存记录，并定期编制公平交易分析报告，由投资组合经理、督察长、总经理审核签署。

4.3.2 公平交易制度的执行情况

公司定期进行同向交易价差分析，即采集公司旗下管理的所有组合，连续四个季度期间内，不同时间窗下(日内、3日内、5日内)的同向交易样本，对两两组合之间的同向交易价差均值进行原假设为 0, 95%的置信水平下的 t 检验，并对结论进行跟踪分析，分析结果显示在样本数量大于 30 的前提下，组合之间在同向交易方面不存在违反公平交易行为。

4.3.3 异常交易行为的专项说明

本报告期内未发现本基金有可能导致不公平交易和利益输送的异常交易。

本报告期内，本公司旗下所有投资组合参与的交易所公开竞价交易中，同日反向交易成交较少的单边交易量超过该证券当日成交量的 5%的交易共有 40 次，均为量化投资组合或不同基金经理管理的组合间因投资策略不同而发生的反向交易。

4.4 管理人对报告期内基金的投资策略和业绩表现的说明

4.4.1 报告期内基金投资策略和运作分析

2023 年上半年，沪深市场在 1 月份强势上涨后，2、3 月份进入震荡调整阶段，一季度整体处于震荡偏强的市场格局。二季度，市场整体处于震荡调整筑底阶段。从结构上看，行情分化明显，波动剧烈，风格两极分化突出。中小盘成长最为强势，尤其是在人工智能主题的引领下，计算机、传媒、通信、电子等 TMT 板块表现最为强势；资源股和大盘价值类股票表现居中；以新能源为代表的大盘成长和医药消费为代表的传统赛道股表现较差。存量博弈的特征明显。

本基金认为，起始于 2022 年 11 月份的反弹行至 2023 年 2 月结束，市场在交易疫情时代终结带来的经济反转，但事实上，库存周期依然处于去化状态，尚未见底，市场在短暂的上涨之后，开始不断调整，悲观预期最终导致了 2023 年下半年越来越弱的行情。

下半年，A 股市场在 8 月份后进入继续调整探底的阶段，除煤炭、原油、贵金属、工业金属等资源股表现相对强势外，市场整体呈现普跌状态，尤其是人工智能等前期热点板块回撤幅度较大。进入四季度，A 股市场反复剧烈波动，两次震荡探底，上证指数年底跌破 2900 点，市场整体呈现普跌状态。

本基金认为，三季度市场表现的原因在于，一方面人工智能等热点板块缺乏强有力的产业基本面支撑，且短期涨幅过大，导致回撤较大。另一方面，与宏观经济基本面密切关联的行业，由于市场对经济走势持续悲观，导致相关行业走势持续低迷。而资源股尤其是能源资源股由于其低估值、高分红以及股价处于相对低位受到青睐。四季度市场表现的主要原因在于：市场对经济走势的预期不断恶化，并且不断加剧。从主要经济指标看，库存周期探底、M1 不断创新低严重压制了市场。

2023 年全年市场下行大趋势的根源在于国内经济库存周期的下行压力，更在于：受到大宗商品周期上行大趋势影响，市场大风格持续处于切换过程中，成长和消费风格持续受到压制。

操作方面，一季度，本基金组合从券商、有色金属板块中获利较多，2 月份之后，仓位逐步调整回以资源类和央国企主题为主，行业逐步集中到黄金、煤炭、油运、建筑等；二季度，本基金组合结构变化不大，以黄金、工业金属、建筑、原油、油运、煤炭、铁矿石等行业构成主要配置；三季度，本基金组合结构略有调整，仓位更加集中至资源股，以工业金属、贵金属、原油、油运等行业为主要配置；四季度，本基金组合结构基本维持不变，延续以工业金属、贵金属、原油、油运等行业为主要配置。

全年来看，本基金总体相对收益较好，原油、煤炭的配置贡献了显著正收益，但是工业金属、黄金、建筑的配置回撤较大，一季度之后，给基金造成了一定幅度的回撤。虽然相对收益较好，

但是煤炭、原油的配置比重依然较低，导致全年并未获得绝对收益，较为遗憾。

4.4.2 报告期内基金的业绩表现

截至本报告期末万家双引擎灵活配置混合 A 的基金份额净值为 1.8255 元，本报告期基金份额净值增长率为-0.74%，同期业绩比较基准收益率为-5.40%；截至本报告期末万家双引擎灵活配置混合 C 的基金份额净值为 1.8256 元，本报告期基金份额净值增长率为-0.52%，同期业绩比较基准收益率为-0.34%。

4.5 管理人对宏观经济、证券市场及行业走势的简要展望

股票市场投资研究很少关注大宗商品周期的作用，尤其是对于自下而上的投资人而言。事实上，对长期投资而言，大宗商品周期对长期股票市场风格有着至关重要的影响。一般而言，在大宗商品上行周期中，资源股风格占优；在大宗商品下行周期中，成长股风格占优。

其内在逻辑也不难理解，大宗商品上行周期，资源价格上行自然不断提升资源型企业的盈利能力，不过，也会驱动通胀不断走高，这往往会引来高利率的货币政策环境，而高利率的环境天然对成长股和消费股估值形成风格压制。高利率对于股票估值模型分母端的负面影响较大，特别是在全球经济增速趋缓，分子端盈利增速放缓的背景下，分母端和分子端共同作用，对于成长股估值可能构成长期压制。当然，在宏观周期上行期的补库存阶段，分子端的改善对成长股会带来风格压制环境下的宝贵喘息机会。

按照采掘行业资本开支周期的特征，2020 年就是供给大周期的拐点，动力煤价格在 2021 年 1 月往上破千不过是背后大周期力量作用下之必然。如果继续深入横向研究，我们会发现，其他许多上游资源类大宗商品也同样到了大周期拐点。只是，2020 年受到疫情冲击，大宗商品整体经历了一个恐慌性下跌和报复性反弹的过程，疫情遮蔽了市场的双眼，让人以为大宗商品的报复性反弹不过是在修补疫情冲击的缺口，从而忽视了供给大周期这一根本因素。事实上，可以假设，即便没有疫情冲击，2020 年也会是大宗商品价格的大拐点：即从 2020 年开始，大宗商品价格将从根本上扭转之前的十年下行期，进入上行大周期。

因此，本基金在 2021 年半年度报告中就开始预判：“随着长达十年的上游重资产周期行业的产能出清，在‘双碳’新背景下，判断周期行业将进入一个供给硬约束的新周期。上游资源和原材料部门将长期处于供给硬约束的环境。行业企业产能价值重估，利润在大幅增长后保持中枢稳定，业绩和估值都应该得到抬升。”

上游资源类大宗商品多属矿业，矿业资本开支周期往往为 5-10 年甚至更长，正是由于资本开支周期的长度决定了资源品供给大周期的长度，进而决定了价格大周期的长度，这也是为什么大宗商品上行或者下行周期一旦确立，往往会持续很长时间的原因。当然，受到宏观需求的波动影

响，上行大周期和下行大周期漫长的过程中，价格也会有波动和震荡，但是，趋势性方向是不会改变的。在上行大周期中，由于需求的回落，商品价格也会回调，但是每一轮回调的低点往往高于上一轮低点，每一轮上涨的高点往往超过上一轮高点。反之亦然，在下行大周期中，在宏观需求的上升期，商品价格也会反弹，但是每一轮反弹的高点往往低于上一轮高点，每一轮下跌的低点往往低于上一轮低点。当然，在到底是供给还是需求在主导大宗商品价格大趋势的问题上，争议较大，本基金倾向于认为：供给大周期决定商品价格大方向，而需求强弱决定商品价格趋势的波动。

回到当下，自 2020 年开始，大宗商品牛市大周期已经启动，如前所言，受到资本开支周期很长的影响，大宗商品周期一旦启动，必然持续较长时间。预测 2020-2030 年间，大宗商品价格可能持续运行在上行通道中。本轮大宗商品牛市的第一波上涨行情在 2021 年下半年至 2022 年上半年见顶，经历过大幅回撤之后，于 2023 年年中各类商品先后探底。站在 2023 年三季度末时点，新一波大宗商品行情或已启动，尤其是在中国宏观周期见底上行的需求助推下，未来两年来大宗商品价格有望持续上行。

可以预见，未来十年中，我们可能会在一个传统资源和原材料持续紧平衡的状态下走向碳达峰。值得重视的是，与以前历次大宗商品资本开支周期不同的是，由于全球环保化、清洁能源化和 ESG 的进程，资源品的新一轮资本开支困难重重，中长期供给缺乏弹性或将导致本轮产能周期持续更长时间。

回顾过去一百多年的大宗商品产能周期的历史，我们会发现，商品产能周期一般为 25-30 年，上行周期一般延续 8-10 年，下行周期一般延续 15-20 年。从全球范围来看，观察标普高盛商品全收益指数，上一轮大宗商品价格周期最高点是在 2008 年，如果以 2021 年为下行周期终点，那么下行周期已达 13 年，那么，会不会如历史上某个阶段一样拉长到 20 年？我认为可能性不大，因为本轮大宗商品产能周期出现了史上未有之新变量：全球环保化、清洁能源化和 ESG 的进程使得化石能源新一轮资本开支困难重重。工业金属资源产能周期虽然不存在环保约束问题，但是，同样面临中长期产能不足的问题，此外，开采品位的不断下滑，使得新增资本开支对于产量增长的贡献效率在下滑，边际供给成本不断抬升。而且，从需求端看，金属资源没有化石能源资源在双碳上的制约，且由于需求端结构性变化，新兴产业需求逐步填补传统产业需求下滑的缺口，使金属资源品的需求端持续保持韧性。在供给持续紧平衡的环境下，需求略有抬升就可能使金属资源品价格展现出较大的向上价格弹性。

以上因素，都会让本轮产能上行周期更早到来，且可能更晚结束。

当然，需要指出的是，资源品价格上行大周期是一个漫长的过程，中间受到需求端扰动或者

短期涨幅过大影响，必然会出现回调，有时候这个回调幅度还很大，大到几乎可以让人误以为大宗商品上行周期已经结束。但是，如果从中长期视角来看，大宗商品价格依然运行在震荡上行的区间通道中。后续，随着国内经济逐步触底反弹，资源品的价格弹性将凸显。对资源股而言，当前的估值也没有包含大宗商品价格持续较长时间上涨、上游在产业链中利润占比继续提高的预期，也没有反映大宗商品价格可能较长时间维持高位，从而导致资源股的 ROE 在较长时间处于高位的预期。当前资源股的 PB 依然处于历史相对较低分位，而且尚未计入矿业权资产重估的因素，如果计入，现有市值依然是低估的。

从需求角度看，本基金比市场普遍观点更加乐观，原因在于：如把大宗商品放到全球框架去重新分析，会看到新的边际变化。世界经济去全球化、大政府化、大财政化趋势不容忽视，尤其是上世纪八十年代以来新自由主义背景下的经济和贸易全球化逐渐遭到对抗和脱钩思潮主导下的“制造业回归”、“产业链转移”、“再工业化”和供应链安全优先等动向的冲击，叠加我国制造业成本不断抬升，主客观上共同导致制造业产业链一方面回流以美国为代表的西方国家，另一方面向新兴经济体转移。

第一，对西方国家而言，制造业产业链回流带来了固定资产投资的增长。最新数据显示，2023 年底，美国制造业的建造支出增长迅猛，已从 2021 年的 700 多亿美元水平猛增至 2000 亿美元以上，美国制造业复兴的将持续提振上游资源品需求。

第二，新兴发展中国家固定资产投资加速，尤其是中低端制造业产能和基础设施建设，这有望带来全球固定资产投资的反弹，提升对于基础资源品的需求。比如，印度 2022-2023 年煤炭消费增速已高达 14.4%，未来几年有望持续保持 10% 以上的增速，有力的拉动全球煤炭需求；铜消费方面，东南亚和印度精炼铜消费量增长迅猛，2023 年全球占比为 10%，预计未来若干年都将保持较高增速，印度和东南亚人口合计近 20 亿，占全球四分之一，工业化、城市化、电气化将成为推动这些国家铜消费的主要因素，也是拉动全球铜需求的重要力量。

第三，中国需求方面，需要重新审视国内宏观与资源品消耗量的相关性强弱。当下中国的经济增长已更多被制造业出口和消费所拉动，而房地产的金融属性正被压缩，地产造富效应对 GDP 的影响的大大削弱，房地产及其相关链条在经济中占据的比重不断缩小，制造业的权重不断提高，这会导致单位 GDP 增长需要更多的资源消耗，随着制造业出口的优势不断扩张，对资源品的消耗也将稳健增长。比如，2023 年我国全年出口钢材预计超过 9000 万吨，约占中国钢铁产量的 8.5%，这部分原材料的消费端并非在中国，而是在海外，虽然这部分钢产量没有像地产时代那样对应地产创造的较高的 GDP，但是其的确消耗了上游实实在在的资源品：焦煤、铁矿石、电力等。这种情况在订单爆棚的造船业上也有很好的体现。未来的 GDP 增长将意味着比以前更多的实物资产消

耗。

总之，我们对全球商品需求的展望不宜过分悲观，这就是用传统宏观分析框架研究大宗商品时需要修正的地方。

值得注意的是，资源和原材料行业等上游行业的产业景气度有望与央国企主题形成高度契合。本基金认为，央国企有进入新一轮资本开支和加杠杆周期的可能性、必要性和现实性，在国内经济增速中枢下行的背景下，央国企有望接替地产、基建，承担新一轮资产负债表扩张重要引擎的角色，并且在科技创新领域发挥更大的作用。

对后市研判上，本基金认为，2024 年一季度市场的格局是探底上行，对股票市场总体应持乐观态度。从国内宏观经济周期角度看，本轮库存周期下行大概率已经见底，后续有望呈现缓慢上行的弱复苏态势。此外，从政策面看，已经进入右侧阶段。从股票位置来看，与传统经济关联度高的大盘价值股估值处于历史上接近最低分位的水平，因此，从基本面、政策面和股票市场价格来看，2024 年一季度市场见底上行的概率较高。从方向上来看，本基金看好资源股以及跟经济基本面相关的蓝筹价值板块。

从风格选股角度看，在大宗商品上行周期中，观察当下资源股的位置，它们毫无疑问是行业比较之后最具性价比的战略选择。2024 年一季度基金配置方向上，本基金将继续以工业金属、贵金属、原油、油运、煤炭等行业为主。

4.6 管理人内部有关本基金的监察稽核工作情况

报告期内，基金管理人为防范和化解经营风险，确保经营业务的稳健运行和受托资产的安全完整，主要做了以下工作：

（一）加强风控文化建设

不断梳理和优化制度流程、防范操作风险、加强对员工的合规培训和加深员工对合规风控工作的理解，确保公司各项业务合法合规。

（二）制度流程建设

为加强内控管理，保证公司各项制度流程的有效性、及时性、完备性，本年度对投资、销售、专户业务相关的制度流程及后台部门相关制度进行了修订。

（三）定期和临时稽核工作

报告期内，监察稽核部门按计划完成了各项定期稽核和专项稽核，检查内容覆盖公司业务部门和业务环节，检查完成后出具监察稽核报告和建议书，并对整改情况进行跟踪。

（四）绩效评估和风险管理工作

报告期内，进一步完善了每日风险监控工作；改进基金业绩评价工作，辅助基金经理投资决

策，提供风险评估意见等；针对由于市场流动性紧张的情况，加大了对固定收益产品的风险管理，防范资金交收风险。

（五）员工行为管理与防控内幕交易

报告期内，公司进一步完善防控内幕交易制度和从业人员投资申报等制度，强化员工行为管理工作，防范内幕交易和利益输送。

4.7 管理人对报告期内基金估值程序等事项的说明

1、参与估值流程各方及人员(或小组)的职责分工、专业胜任能力和相关工作经历

公司成立了估值委员会，定期评价现行估值政策和程序，在发生了影响估值政策和程序有效性及适用性的情况后及时修订估值方法。估值委员会由负责估值业务的分管领导、合规稽核部负责人、基金运营部负责人、相关估值业务岗位人员、相关风控人员等组成。估值委员会的成员均具备专业胜任能力和相关从业资格，精通各自领域的理论知识，熟悉政策法规，并具有丰富的实践经验。

2、基金经理参与或决定估值的程度

基金经理可参与估值原则和方法的讨论，但不介入基金日常估值业务。

3、参与估值流程各方之间存在的任何重大利益冲突

参与估值流程各方之间不存在重大利益冲突。

4、已签约的与估值相关的任何定价服务的性质与程度

本基金管理人与中债金融估值中心有限公司签署了《中债信息产品服务协议》，本基金管理人与中证指数有限公司签署了《中证债券估值数据服务协议》、《流通受限股票流动性折扣委托计算协议》。

4.8 管理人对报告期内基金利润分配情况的说明

本基金 2023 年 11 月 28 日每 10 份基金份额分红 4.500 元。共计分配利润 386,726,648.93 元。符合基金合同的规定。

4.9 报告期内管理人对本基金持有人数或基金资产净值预警情形的说明

本报告期内，本基金未出现连续二十个工作日基金份额持有人数量不满二百人或者基金资产净值低于五千万元情形。

§ 5 托管人报告

5.1 报告期内本基金托管人遵规守信情况声明

报告期内，本托管人严格遵守《中华人民共和国证券投资基金法》及其他有关法律法规、基

金合同和托管协议的规定，诚信、尽责地履行了基金托管人义务，不存在损害本基金份额持有人利益的行为。

5.2 托管人对报告期内本基金投资运作合规守信、净值计算、利润分配等情况的说明

报告期内，本托管人根据国家有关法律法规、基金合同和托管协议的规定，对基金管理人在本基金的投资运作、基金资产净值的计算、基金收益的计算、基金费用开支等方面进行了必要的监督、复核和审查，未发现其存在任何损害本基金份额持有人利益的行为；基金管理人在报告期内，严格遵守了《证券投资基金法》等有关法律法规，在各重要方面的运作严格按照基金合同的规定进行。

5.3 托管人对本年度报告中财务信息等内容的真实、准确和完整发表意见

本托管人认真复核了本年度报告中的财务指标、净值表现、收益分配情况、财务会计报告、投资组合报告等内容，认为其真实、准确和完整，不存在虚假记载、误导性陈述或者重大遗漏。

§ 6 审计报告

6.1 审计报告基本信息

财务报表是否经过审计	是
审计意见类型	标准无保留意见
审计报告编号	信会师报字[2024]第 ZA30277 号

6.2 审计报告的基本内容

审计报告标题	审计报告
审计报告收件人	万家双引擎灵活配置混合型证券投资基金全体基金份额持有人
审计意见	我们审计了万家双引擎灵活配置混合型证券投资基金（以下简称“万家双引擎灵活配置混合”）财务报表，包括 2023 年 12 月 31 日的资产负债表，2023 年度的利润表、净资产变动表以及相关财务报表附注。 我们认为，后附的财务报表在所有重大方面按照企业会计准则和在财务报表附注中所列示的中国证券监督管理委员会（以下简称“中国证监会”）、中国证券投资基金业协会（以下简称“中国基金业协会”）发布的有关规定及允许的基金行业实务操作编制，公允反映了万家双引擎灵活配置混合 2023 年 12 月 31 日的财务状况以及 2023 年度的经营成果和净资产变动情况。
形成审计意见的基础	我们按照中国注册会计师审计准则的规定执行了审计工作。审计报告的“注册会计师对财务报表审计的责任”部分进一步阐述了我们在这些准则下的责任。按照中国注册会计师职业道德守则，我们独立于万家双引擎灵活配置混合，并履行了职业道德方面的其他责任。我们相信，我们获取的审计证据是充分、适当的，为发表审计意见提供了基础。

<p>管理层和治理层对财务报表的责任</p>	<p>万家双引擎灵活配置混合的基金管理人万家基金管理有限公司（以下简称“基金管理人”）管理层负责按照企业会计准则和中国证监会、中国基金业协会发布的有关规定及允许的基金行业实务操作编制财务报表，使其实现公允反映，并设计、执行和维护必要的内部控制，以使财务报表不存在由于舞弊或错误导致的重大错报。</p> <p>在编制财务报表时，基金管理人管理层负责评估万家双引擎灵活配置混合的持续经营能力，披露与持续经营相关的事项（如适用），并运用持续经营假设，除非计划进行清算、终止运营或别无其他现实的选择。</p> <p>基金管理人治理层负责监督万家双引擎灵活配置混合的财务报告过程。</p>
<p>注册会计师对财务报表审计的责任</p>	<p>我们的目标是对财务报表整体是否不存在由于舞弊或错误导致的重大错报获取合理保证，并出具包含审计意见的审计报告。合理保证是高水平的保证，但并不能保证按照审计准则执行的审计在某一重大错报存在时总能发现。错报可能由于舞弊或错误导致，如果合理预期错报单独或汇总起来可能影响财务报表使用者依据财务报表作出的经济决策，则通常认为错报是重大的。</p> <p>在按照审计准则执行审计工作的过程中，我们运用职业判断，并保持职业怀疑。同时，我们也执行以下工作：</p> <p>（1）识别和评估由于舞弊或错误导致的财务报表重大错报风险，设计和实施审计程序以应对这些风险，并获取充分、适当的审计证据，作为发表审计意见的基础。由于舞弊可能涉及串通、伪造、故意遗漏、虚假陈述或凌驾于内部控制之上，未能发现由于舞弊导致的重大错报的风险高于未能发现由于错误导致的重大错报的风险。</p> <p>（2）了解与审计相关的内部控制，以设计恰当的审计程序，但目的并非对内部控制的有效性发表意见。</p> <p>（3）评价基金管理人管理层选用会计政策的恰当性和作出会计估计及相关披露的合理性。</p> <p>（4）对基金管理人管理层使用持续经营假设的恰当性得出结论。同时，根据获取的审计证据，就可能对万家双引擎灵活配置混合持续经营能力产生重大疑虑的事项或情况是否存在重大不确定性得出结论。如果我们得出结论认为存在重大不确定性，审计准则要求我们在审计报告中提请报表使用者注意财务报表中的相关披露；如果披露不充分，我们应当发表非无保留意见。我们的结论基于截至审计报告日可获得的信息。然而，未来的事项或情况可能导致万家双引擎灵活配置混合不能持续经营。</p> <p>（5）评价财务报表的总体列报（包括披露）、结构和内容，并评价财务报表是否公允反映相关交易和事项。</p> <p>我们与基金管理人治理层就计划的审计范围、时间安排和重大审计发现等事项进行沟通，包括沟通我们在审计中识别出的值得关注的内部控制缺陷。</p>

会计师事务所的名称	立信会计师事务所（特殊普通合伙）	
注册会计师的姓名	朱颖	杨利敏
会计师事务所的地址	中国·上海	
审计报告日期	2024 年 03 月 28 日	

§ 7 年度财务报表

7.1 资产负债表

会计主体：万家双引擎灵活配置混合型证券投资基金

报告截止日：2023 年 12 月 31 日

单位：人民币元

资产	附注号	本期末 2023 年 12 月 31 日	上年度末 2022 年 12 月 31 日
资产：			
货币资金	7.4.7.1	100,942,777.17	12,546,284.14
结算备付金		3,699,100.53	912,029.87
存出保证金		870,044.28	136,933.93
交易性金融资产	7.4.7.2	1,444,420,100.22	185,122,457.84
其中：股票投资		1,444,420,100.22	185,122,457.84
基金投资		-	-
债券投资		-	-
资产支持证券投资		-	-
贵金属投资		-	-
其他投资		-	-
衍生金融资产	7.4.7.3	-	-
买入返售金融资产	7.4.7.4	-	-
债权投资		-	-
其中：债券投资		-	-
资产支持证券投资		-	-
其他投资		-	-
其他债权投资		-	-
其他权益工具投资		-	-
应收清算款		10,724,652.30	13,524,354.03
应收股利		-	-
应收申购款		140,781.53	493,457.80
递延所得税资产		-	-
其他资产	7.4.7.5	-	-
资产总计		1,560,797,456.03	212,735,517.61
负债和净资产	附注号	本期末 2023 年 12 月 31 日	上年度末 2022 年 12 月 31 日
负债：			
短期借款		-	-
交易性金融负债		-	-

衍生金融负债	7.4.7.3	-	-
卖出回购金融资产款		-	-
应付清算款		12,290,752.53	12,943,194.47
应付赎回款		7,383,087.42	1,651,867.17
应付管理人报酬		1,077,736.70	148,032.15
应付托管费		269,434.19	46,260.03
应付销售服务费		7.81	-
应付投资顾问费		-	-
应交税费		-	-
应付利润		-	-
递延所得税负债		-	-
其他负债	7.4.7.6	3,010,875.95	830,092.85
负债合计		24,031,894.60	15,619,446.67
净资产：			
实收基金	7.4.7.7	841,819,993.41	85,955,057.32
其他综合收益	7.4.7.8	-	-
未分配利润	7.4.7.9	694,945,568.02	111,161,013.62
净资产合计		1,536,765,561.43	197,116,070.94
负债和净资产总计		1,560,797,456.03	212,735,517.61

注：报告截止日 2023 年 12 月 31 日，基金份额总额 841,819,993.41 份，其中万家双引擎灵活配置混合 A 基金份额净值 1.8255 元，基金份额总额 841,755,779.40 份；万家双引擎灵活配置混合 C 基金份额净值 1.8256 元，基金份额总额 64,214.01 份。

7.2 利润表

会计主体：万家双引擎灵活配置混合型证券投资基金

本报告期：2023 年 1 月 1 日至 2023 年 12 月 31 日

单位：人民币元

项目	附注号	本期 2023 年 1 月 1 日至 2023 年 12 月 31 日	上年度可比期间 2022 年 1 月 1 日至 2022 年 12 月 31 日
一、营业总收入		-94,140,830.67	-22,318,617.47
1. 利息收入		239,947.53	81,249.92
其中：存款利息收入	7.4.7.10	239,947.53	81,249.92
债券利息收入		-	-
资产支持证券利息收入		-	-
买入返售金融资产收入		-	-
其他利息收入		-	-
2. 投资收益（损失以“-”填列）		-61,972,482.04	-3,029,637.29
其中：股票投资收益	7.4.7.11	-74,180,028.74	-11,089,867.22

基金投资收益		-	-
债券投资收益	7.4.7.12	18,885.87	4,873.95
资产支持证券投资 收益	7.4.7.13	-	-
贵金属投资收益	7.4.7.14	-	-
衍生工具收益	7.4.7.15	-	-
股利收益	7.4.7.16	12,188,660.83	8,055,355.98
以摊余成本计量的 金融资产终止确认产生的 收益		-	-
其他投资收益		-	-
3. 公允价值变动收益（损 失以“-”号填列）	7.4.7.17	-34,700,610.43	-21,080,410.36
4. 汇兑收益（损失以“-” 号填列）		-	-
5. 其他收入（损失以“-” 号填列）	7.4.7.18	2,292,314.27	1,710,180.26
减：二、营业总支出		7,403,014.28	2,701,602.19
1. 管理人报酬	7.4.10.2.1	5,625,196.87	1,900,864.17
其中：暂估管理人报酬		-	-
2. 托管费	7.4.10.2.2	1,525,910.05	594,020.03
3. 销售服务费	7.4.10.2.3	7.81	-
4. 投资顾问费		-	-
5. 利息支出		-	-
其中：卖出回购金融资产 支出		-	-
6. 信用减值损失	7.4.7.19	-	-
7. 税金及附加		27.30	-
8. 其他费用	7.4.7.20	251,872.25	206,717.99
三、利润总额（亏损总额 以“-”号填列）		-101,543,844.95	-25,020,219.66
减：所得税费用		-	-
四、净利润（净亏损以“-” 号填列）		-101,543,844.95	-25,020,219.66
五、其他综合收益的税后 净额		-	-
六、综合收益总额		-101,543,844.95	-25,020,219.66

7.3 净资产变动表

会计主体：万家双引擎灵活配置混合型证券投资基金

本报告期：2023 年 1 月 1 日至 2023 年 12 月 31 日

单位：人民币元

项目	本期
----	----

	2023 年 1 月 1 日至 2023 年 12 月 31 日			
	实收基金	其他综合收益	未分配利润	净资产合计
一、上期期末净资产	85,955,057.32	-	111,161,013.62	197,116,070.94
加：会计政策变更	-	-	-	-
前期差错更正	-	-	-	-
其他	-	-	-	-
二、本期期初净资产	85,955,057.32	-	111,161,013.62	197,116,070.94
三、本期增减变动额(减少以“-”号填列)	755,864,936.09	-	583,784,554.40	1,339,649,490.49
(一)、综合收益总额	-	-	-101,543,844.95	-101,543,844.95
(二)、本期基金份额交易产生的净资产变动数(净资产减少以“-”号填列)	755,864,936.09	-	1,072,055,048.28	1,827,919,984.37
其中：1. 基金申购款	1,109,534,852.83	-	1,502,080,235.34	2,611,615,088.17
2. 基金赎回款	-353,669,916.74	-	-430,025,187.06	-783,695,103.80
(三)、本期向基金份额持有人分配利润产生的净资产变动(净资产减少以“-”号填列)	-	-	-386,726,648.93	-386,726,648.93
(四)、其他综合收益结转留存收益	-	-	-	-
四、本期期末净资产	841,819,993.41	-	694,945,568.02	1,536,765,561.43
项目	上年度可比期间			
	2022 年 1 月 1 日至 2022 年 12 月 31 日			
	实收基金	其他综合收益	未分配利润	净资产合计

一、上期期末净资产	99,686,780.59	-	150,665,330.85	250,352,111.44
加：会计政策变更	-	-	-	-
前期差错更正	-	-	-	-
其他	-	-	-	-
二、本期期初净资产	99,686,780.59	-	150,665,330.85	250,352,111.44
三、本期增减变动额(减少以“-”号填列)	-13,731,723.27	-	-39,504,317.23	-53,236,040.50
(一)、综合收益总额	-	-	-25,020,219.66	-25,020,219.66
(二)、本期基金份额交易产生的净资产变动数(净资产减少以“-”号填列)	-13,731,723.27	-	-14,484,097.57	-28,215,820.84
其中：1. 基金申购款	127,932,895.35	-	210,204,047.51	338,136,942.86
2. 基金赎回款	-141,664,618.62	-	-224,688,145.08	-366,352,763.70
(三)、本期向基金份额持有人分配利润产生的净资产变动(净资产减少以“-”号填列)	-	-	-	-
(四)、其他综合收益结转留存收益	-	-	-	-
四、本期期末净资产	85,955,057.32	-	111,161,013.62	197,116,070.94

报表附注为财务报表的组成部分。

本报告 7.1 至 7.4 财务报表由下列负责人签署：

方一天

陈广益

尹超

基金管理人负责人

主管会计工作负责人

会计机构负责人

7.4 报表附注

7.4.1 基金基本情况

万家双引擎灵活配置混合型证券投资基金（以下简称“本基金”），系经中国证券监督管理委员会（以下简称“中国证监会”）证监许可[2008]316号文《关于核准万家双引擎灵活配置混合型证券投资基金募集的批复》的核准，由基金管理人万家基金管理有限公司向社会公开发行募集，基金合同于2008年6月27日正式生效，首次设立募集规模为353,835,521.84份基金份额。本基金为契约型开放式，存续期限不定。本基金的基金管理人为万家基金管理有限公司，注册登记机构为中国证券登记结算有限责任公司，基金托管人为兴业银行股份有限公司。

2015年5月25日本基金份额持有人大会以通讯方式召开，大会审议并通过《关于修改万家双引擎灵活配置混合型证券投资基金基金合同有关事项的议案》，内容包括本基金修改基金投资范围、投资比例、收益分配方式、及基金合同其他内容修订等事项。自持有人大会决议生效之日起，旧版《万家双引擎灵活配置混合型证券投资基金基金合同》失效且新版《万家双引擎灵活配置混合型证券投资基金基金合同》同时生效。

根据《中华人民共和国证券投资基金法》、《公开募集证券投资基金运作管理办法》和《万家双引擎灵活配置混合型证券投资基金基金合同》的有关规定，经与本基金托管人协商一致，并报中国证监会备案，2023年12月4日起，本基金增设C类基金份额。

本基金的投资范围为具有良好流动性的金融工具，包括国内依法发行、上市的股票（含存托凭证）、债券（含中小企业私募债、证券公司短期公司债券）、现金、债券回购、银行存款、资产支持证券、权证及法律法规或中国证监会允许基金投资的其他金融工具。本基金通过股票、债券的有效配置，把握价值、成长风格特征，精选个股，构造风格类资产组合。在有效控制风险的前提下，谋求基金资产的持续稳健增值。本基金的业绩比较基准为： $60\% \times$ 沪深300指数收益率 $+40\% \times$ 上证国债指数收益率。

7.4.2 会计报表的编制基础

本基金的财务报表系按照财政部2006年2月颁布的《企业会计准则—基本准则》以及其后颁布及修订的具体会计准则、应用指南、解释以及其他相关规定（以下合称“企业会计准则”）编制，同时，对于在具体会计核算和信息披露方面，也参考了中国证券投资基金业协会修订的《证券投资基金会计核算业务指引》、中国证监会制定的《关于证券投资基金估值业务的指导意见》、《公开募集证券投资基金信息披露管理办法》、《证券投资基金信息披露XBRL模板第3号〈年度报告和中期报告〉》及其他中国证监会、中国基金业协会发布的有关规定及允许的基金行业实务操作。

本财务报表以本基金持续经营为基础列报。

7.4.3 遵循企业会计准则及其他有关规定的声明

本财务报表符合企业会计准则的要求，真实、完整地反映了本基金于 2023 年 12 月 31 日的财务状况以及 2023 年度的经营成果和基金净值变动情况。

7.4.4 重要会计政策和会计估计

本基金财务报表所载财务信息依照企业会计准则、《证券投资基金会计核算业务指引》和其他相关规定所厘定的主要会计政策和会计估计编制。

7.4.4.1 会计年度

本基金会计年度采用公历年度，即每年 1 月 1 日起至 12 月 31 日止。

7.4.4.2 记账本位币

本基金记账本位币和编制本财务报表所采用的货币均为人民币。除有特别说明外，均以人民币元为单位表示。

7.4.4.3 金融资产和金融负债的分类

金融工具是指形成本基金的金融资产（或负债），并形成其他单位的金融负债（或资产）或权益工具的合同。

1、金融资产分类

金融资产于初始确认时分类为：以公允价值计量且其变动计入当期损益的金融资产、以公允价值计量且其变动计入其他综合收益的金融资产和以摊余成本计量的金融资产。金融资产的分类取决于本基金管理金融资产的业务模式和金融资产的合同现金流量特征。本基金现无金融资产分类为以公允价值计量且其变动计入其他综合收益的金融资产。

本基金持有的股票投资和债券投资分类为以公允价值计量且其变动计入当期损益的金融资产。除衍生工具所产生的金融资产在资产负债表中以衍生金融资产列示外，以公允价值计量且其变动计入当期损益的金融资产在资产负债表中以交易性金融资产列示。

本基金持有的以摊余成本计量的金融资产，包括银行存款、买入返售金融资产和其他各类应收款项等。

2、金融负债分类

金融负债于初始确认时分类为：以公允价值计量且其变动计入当期损益的金融负债和以摊余成本计量的金融负债。本基金现无金融负债分类为以公允价值计量且其变动计入当期损益的金融负债。本基金持有的以摊余成本计量的金融负债包括卖出回购金融资产款和其他各类应付款项等。

7.4.4.4 金融资产和金融负债的初始确认、后续计量和终止确认

本基金于成为金融工具合同的一方时确认一项金融资产或金融负债。

金融资产或金融负债在初始确认时以公允价值计量。对于以公允价值计量且其变动计入当期损益的金融资产，取得时发生的相关交易费用计入当期损益。对于支付的价款中包含的债券起息日或上次除息日至购买日止的利息，确认为应计利息，包含在债券投资的账面价值中。对于其他金融资产和以摊余成本计量的金融负债，相关交易费用计入初始确认金额。

对于以公允价值计量且其变动计入当期损益的金融资产，按照公允价值进行后续计量；对于其他金融资产和以摊余成本计量的金融负债采用实际利率法，以摊余成本进行后续计量。

本基金对于以摊余成本计量的金融资产，以预期信用损失为基础确认损失准备。

本基金考虑有关过去事项、当前状况以及对未来经济状况的预测等合理且有依据的信息，以发生违约的风险为权重，计算合同应收的现金流量与预期能收到的现金流量之间差额的现值的概率加权金额，确认预期信用损失。

于每个资产负债表日，本基金对于处于不同阶段的金融工具的预期信用损失分别进行计量。金融工具自初始确认后信用风险未显著增加的，处于第一阶段，按照未来 12 个月内（若预期存续期少于 12 个月，则为预期存续期内）的预期信用损失计量损失准备；金融工具自初始确认后信用风险已显著增加但尚未发生信用减值的，处于第二阶段，按照该工具整个存续期的预期信用损失计量损失准备；金融工具自初始确认后已经发生信用减值的，处于第三阶段，按照该工具整个存续期的预期信用损失计量损失准备。

对于在资产负债表日具有较低信用风险的金融工具，本基金假设其信用风险自初始确认后并未显著增加，认定为处于第一阶段的金融工具，按照未来 12 个月内的预期信用损失计量损失准备。

本基金对于处于第一阶段和第二阶段的金融工具，按照其未扣除减值准备的账面余额和实际利率计算利息收入。对于处于第三阶段的金融工具，按照其账面余额减已计提减值准备后的摊余成本和实际利率计算利息收入。

对于其他各类应收款项，无论是否存在重大融资成分，本基金均按照整个存续期的预期信用损失计量损失准备。

金融资产满足下列条件之一的，予以终止确认：（1）收取该金融资产现金流量的合同权利终止；（2）该金融资产已转移，且本基金将金融资产所有权上几乎所有的风险和报酬转移给转入方；或者（3）该金融资产已转移，虽然本基金既没有转移也没有保留金融资产所有权上几乎所有的风险和报酬，但是放弃了对该金融资产控制。金融资产终止确认时，其账面价值与收到的对价的差额，计入当期损益。

当金融负债的现时义务全部或部分已经解除时，终止确认该金融负债或义务已解除的部分。终止确认部分的账面价值与支付的对价之间的差额，计入当期损益。

7.4.4.5 金融资产和金融负债的估值原则

本基金持有的金融工具按如下原则确定公允价值并进行估值：

(1) 存在活跃市场的金融工具，按其估值日的市场交易价格确定公允价值；估值日无交易且最近交易日后未发生影响公允价值计量的重大事件的，按最近交易日的市场交易价格确定公允价值。有充足证据表明估值日或最近交易日的市场交易价格不能真实反映公允价值的，应对市场交易价格进行调整，确定公允价值。与上述投资品种相同，但具有不同特征的，应以相同资产或负债的公允价值为基础，并在估值技术中考虑不同特征因素的影响。特征是指对资产出售或使用的限制等，如果该限制是针对资产持有者的，那么在估值技术中不应将该限制作为特征考虑。此外，基金管理人不应考虑因大量持有相关资产或负债所产生的溢价或折价。

(2) 不存在活跃市场的金融工具，采用在当前情况下适用并且有足够可利用数据和其他信息支持的估值技术确定公允价值。采用估值技术确定公允价值时，优先使用可观察输入值，只有在无法取得相关资产或负债可观察输入值或取得不切实可行的情况下，才可以使用不可观察输入值。

(3) 如经济环境发生重大变化或证券发行人发生影响金融工具价格的重大事件，应对估值进行调整并确定公允价值。

7.4.4.6 金融资产和金融负债的抵销

本基金持有的资产和承担的负债基本为金融资产和金融负债。当本基金 1) 具有抵销已确认金额的法定权利且该种法定权利现在是可执行的；且 2) 交易双方准备按净额结算时，金融资产与金融负债按抵销后的净额在资产负债表中列示。

7.4.4.7 实收基金

实收基金为对外发行基金份额所募集的总金额在扣除损益平准金分摊部分后的余额。由于申购和赎回引起的实收基金变动分别于基金申购确认日及基金赎回确认日认列。上述申购和赎回分别包括基金转换所引起的转入基金的实收基金增加和转出基金的实收基金减少。

7.4.4.8 损益平准金

损益平准金包括已实现平准金和未实现平准金。已实现平准金指在申购或赎回基金份额时，申购或赎回款项中包含的按累计未分配的已实现损益占基金净值比例计算的金额。未实现平准金指在申购或赎回基金份额时，申购或赎回款项中包含的按累计未实现损益占基金净值比例计算的金额。损益平准金于基金申购确认日或基金赎回确认日认列，并于期末全额转入未分配利润/（累计亏损）。

7.4.4.9 收入/(损失)的确认和计量

股票投资在持有期间应取得的现金股利扣除由上市公司代扣代缴的个人所得税后的净额确认

为投资收益。债券投资和资产支持证券投资在持有期间应取得的按票面利率或者合同利率计算的利息扣除在适用情况下由债券和资产支持证券发行企业代扣代缴的个人所得税及由基金管理人缴纳的增值税后的净额确认为投资收益。

以公允价值计量且其变动计入当期损益的金融资产在持有期间的公允价值变动确认为公允价值变动损益；处置时其处置价格与初始确认金额之间的差额扣除相关交易费用及在适用情况下由基金管理人缴纳的增值税后的净额确认为投资收益，其中包括从公允价值变动损益结转的公允价值累计变动额。

其他金融资产在持有期间确认的利息收入按实际利率法计算，实际利率法与直线法差异较小的按直线法近似计算。

7.4.4.10 费用的确认和计量

针对基金合同约定费率和计算方法的费用，本基金在费用涵盖期间按合同约定进行确认。

以摊余成本计量的金融负债在持有期间确认的利息支出按实际利率法计算，实际利率法与直线法差异较小的按直线法近似计算。

7.4.4.11 基金的收益分配政策

(1) 在符合有关基金分红条件的前提下，本基金管理人可以根据实际情况进行收益分配，具体分配方案以公告为准，若《基金合同》生效不满 3 个月可不进行收益分配；

(2) 本基金收益分配方式分两种：现金分红与红利再投资，投资者可选择现金红利或将现金红利自动转为相应类别的基金份额进行再投资，且基金份额持有人可对 A 类、C 类基金份额选择不同的分红方式；若投资者不选择，本基金默认的收益分配方式是现金分红；

(3) 基金收益分配后各类基金份额净值不能低于面值；即基金收益分配基准日的各类基金份额净值减去该类每单位基金份额收益分配金额后不能低于面值；

(4) 本基金同一类别的每一基金份额享有同等分配权；

(5) 法律法规或监管机关另有规定的，从其规定。

7.4.4.12 外币交易

外币交易按交易发生日的即期汇率将外币金额折算为人民币金额。

外币货币性项目，于估值日采用估值日的即期汇率折算为人民币，所产生的折算差额直接计入汇兑损益科目。以公允价值计量的外币非货币性项目，于估值日采用估值日的即期汇率折算为人民币，所产生的折算差额直接计入公允价值变动损益科目。

7.4.4.13 其他重要的会计政策和会计估计

根据本基金的估值原则和中国证监会允许的基金行业估值实务操作，本基金确定以下类别股

票投资和债券投资的公允价值时采用的估值方法及其关键假设如下：

(1) 对于证券交易所上市的股票，若出现重大事项停牌或交易不活跃(包括涨跌停时的交易不活跃)等情况，本基金根据中国证监会公告[2017]13号《中国证监会关于证券投资基金估值业务的指导意见》，根据具体情况采用《关于发布中基协(AMAC)基金行业股票估值指数的通知》提供的指数收益法等估值技术进行估值。

(2) 对于在锁定期内的非公开发行股票、首次公开发行股票时公司股东公开发售股份、通过大宗交易取得的带限售期的股票等流通受限股票，根据中国基金业协会中基协发[2017]6号《关于发布〈证券投资基金投资流通受限股票估值指引(试行)〉的通知》之附件《证券投资基金投资流通受限股票估值指引(试行)》，按估值日在证券交易所上市交易的同一股票的公允价值扣除中证指数有限公司根据指引所独立提供的该流通受限股票剩余限售期对应的流动性折扣后的价值进行估值。

(3) 对于在证券交易所上市或挂牌转让的固定收益品种(可转换债券除外)及在银行间同业市场交易的固定收益品种，根据中国证监会公告[2017]13号《中国证监会关于证券投资基金估值业务的指导意见》及中基协字[2022]566号《关于发布〈关于固定收益品种的估值处理标准〉的通知》采用估值技术确定公允价值。本基金持有的证券交易所上市或挂牌转让的固定收益品种(可转换债券除外)，按照中证指数有限公司所独立提供的估值结果确定公允价值。本基金持有的银行间同业市场固定收益品种按照中债金融估值中心有限公司所独立提供的估值结果确定公允价值。

7.4.5 会计政策和会计估计变更以及差错更正的说明

7.4.5.1 会计政策变更的说明

本基金本报告期无需说明的会计政策变更。

7.4.5.2 会计估计变更的说明

本基金本报告期无需说明的会计估计变更。

7.4.5.3 差错更正的说明

本基金本报告期无重大会计差错的内容和更正金额。

7.4.6 税项

(一) 印花税

经国务院批准，财政部、国家税务总局研究决定，自2008年4月24日起，调整证券(股票)交易印花税税率，由原先的3%调整为1%；

经国务院批准，财政部、国家税务总局研究决定，自2008年9月19日起，调整由出让方按证券(股票)交易印花税税率缴纳印花税，受让方不再征收，税率不变；

根据财政部、国家税务总局财税[2005]103 号文《关于股权分置试点改革有关税收政策问题的通知》的规定，股权分置改革过程中因非流通股股东向流通股股东支付对价而发生的股权转让，暂免征收印花税；

根据财政部、国家税务总局、中国证监会财税[2016]127 号《财政部国家税务总局证监会关于深港股票市场交易互联互通机制试点有关税收政策的通知》的规定，基金通过深港通买卖、继承、赠与联交所上市股票，按照香港特别行政区现行税法规定缴纳印花税；

根据财政部、国家税务总局公告 2023 年第 39 号《关于减半征收证券交易印花税的公告》的规定，自 2023 年 8 月 28 日起，证券交易印花税实施减半征收。

(二) 增值税

根据财政部、国家税务总局财税[2016]36 号文《关于全面推开营业税改增值税试点的通知》的规定，经国务院批准，自 2016 年 5 月 1 日起在全国范围内全面推开营业税改征增值税试点，金融业纳入试点范围，由缴纳营业税改为缴纳增值税。对证券投资基金（封闭式证券投资基金，开放式证券投资基金）管理人运用基金买卖股票、债券的转让收入免征增值税；国债、地方政府债利息收入以及金融同业往来利息收入免征增值税；存款利息收入不征收增值税；

根据财政部、国家税务总局财税[2016]46 号文《关于进一步明确全面推开营改增试点金融业有关政策的通知》的规定，金融机构开展的质押式买入返售金融商品业务及持有政策性金融债券取得的利息收入属于金融同业往来利息收入；

根据财政部、国家税务总局财税[2016]70 号文《关于金融机构同业往来等增值税政策的补充通知》的规定，金融机构开展的买断式买入返售金融商品业务、同业存款、同业存单以及持有金融债券取得的利息收入属于金融同业往来利息收入；

根据财政部、国家税务总局财税[2016]140 号文《关于明确金融、房地产开发、教育辅助服务等增值税政策的通知》的规定，资管产品运营过程中发生的增值税应税行为，以资管产品管理人为增值税纳税人；

根据财政部、国家税务总局财税[2017]56 号文《关于资管产品增值税有关问题的通知》的规定，自 2018 年 1 月 1 日起，资管产品管理人运营资管产品过程中发生的增值税应税行为，暂适用简易计税方法，按照 3% 的征收率缴纳增值税。对资管产品在 2018 年 1 月 1 日前运营过程中发生的增值税应税行为，未缴纳增值税的，不再缴纳；已缴纳增值税的，已纳税额从资管产品管理人以后月份的增值税应纳税额中抵减；

根据财政部、国家税务总局财税[2017]90 号文《关于租入固定资产进项税额抵扣等增值税政策的通知》的规定，自 2018 年 1 月 1 日起，资管产品管理人运营资管产品提供的贷款服务、发生

的部分金融商品转让业务，按照以下规定确定销售额：提供贷款服务，以 2018 年 1 月 1 日起产生的利息及利息性质的收入为销售额；转让 2017 年 12 月 31 日前取得的股票（不包括限售股）、债券、基金、非货物期货，可以选择按照实际买入价计算销售额，或者以 2017 年最后一个交易日的股票收盘价（2017 年最后一个交易日处于停牌期间的股票，为停牌前最后一个交易日收盘价）、债券估值（中债金融估值中心有限公司或中证指数有限公司提供的债券估值）、基金份额净值、非货物期货结算价格作为买入价计算销售额。

（三）企业所得税

根据财政部、国家税务总局财税[2004]78 号文《关于证券投资基金税收政策的通知》的规定，自 2004 年 1 月 1 日起，对证券投资基金（封闭式证券投资基金，开放式证券投资基金）管理人运用基金买卖股票、债券的差价收入，继续免征企业所得税；

根据财政部、国家税务总局财税[2005]103 号文《关于股权分置试点改革有关税收政策问题的通知》的规定，股权分置改革中非流通股股东通过对价方式向流通股股东支付的股份、现金等收入，暂免征收流通股股东应缴纳的企业所得税；

根据财政部、国家税务总局财税[2008]1 号文《关于企业所得税若干优惠政策的通知》的规定，对证券投资基金从证券市场中取得的收入，包括买卖股票、债券的差价收入，股权的股息、红利收入，债券的利息收入及其他收入，暂不征收企业所得税。

（四）个人所得税

根据财政部、国家税务总局财税[2005]103 号文《关于股权分置试点改革有关税收政策问题的通知》的规定，股权分置改革中非流通股股东通过对价方式向流通股股东支付的股份、现金等收入，暂免征收流通股股东应缴纳的个人所得税；

根据财政部、国家税务总局财税[2008]132 号文《财政部、国家税务总局关于储蓄存款利息所得有关个人所得税政策的通知》的规定，自 2008 年 10 月 9 日起，对储蓄存款利息所得暂免征收个人所得税；

根据财政部、国家税务总局、中国证监会财税[2012]85 号文《关于实施上市公司股息红利差别化个人所得税政策有关问题的通知》的规定，自 2013 年 1 月 1 日起，证券投资基金从公开发行和转让市场取得的上市公司股票，持股期限在 1 个月以内（含 1 个月）的，其股息红利所得全额计入应纳税所得额；持股期限在 1 个月以上至 1 年（含 1 年）的，暂减按 50% 计入应纳税所得额；持股期限超过 1 年的，暂减按 25% 计入应纳税所得额。上述所得统一适用 20% 的税率计征个人所得税；

根据财政部、国家税务总局、中国证监会财税[2015]101 号文《关于上市公司股息红利差别

化个人所得税政策有关问题的通知》的规定，自 2015 年 9 月 8 日起，证券投资基金从公开发行和转让市场取得的上市公司股票，持股期限超过 1 年的，股息红利所得暂免征收个人所得税；

根据财政部、国家税务总局、中国证监会财税[2016]127 号《财政部国家税务总局证监会关于深港股票市场交易互联互通机制试点有关税收政策的通知》的规定，对基金通过深港通投资香港联交所上市 H 股取得的股息红利，H 股公司应向中国证券登记结算有限责任公司(以下简称“中国结算”)提出申请，由中国结算向 H 股公司提供内地个人投资者名册，H 股公司按照 20%的税率代扣个人所得税。基金通过深港通投资香港联交所上市的非 H 股取得的股息红利，由中国结算按照 20%的税率代扣个人所得税。

7.4.7 重要财务报表项目的说明

7.4.7.1 货币资金

单位：人民币元

项目	本期末	上年度末
	2023 年 12 月 31 日	2022 年 12 月 31 日
活期存款	100,942,777.17	12,546,284.14
等于：本金	100,931,294.49	12,544,967.71
加：应计利息	11,482.68	1,316.43
减：坏账准备	-	-
定期存款	-	-
等于：本金	-	-
加：应计利息	-	-
减：坏账准备	-	-
其中：存款期限 1 个月以内	-	-
存款期限 1-3 个月	-	-
存款期限 3 个月以上	-	-
其他存款	-	-
等于：本金	-	-
加：应计利息	-	-
减：坏账准备	-	-
合计	100,942,777.17	12,546,284.14

7.4.7.2 交易性金融资产

单位：人民币元

项目	本期末			
	2023 年 12 月 31 日			
	成本	应计利息	公允价值	公允价值变动
股票	1,488,898,218.33	-	1,444,420,100.22	-44,478,118.11
贵金属投资-金交所黄金合约	-	-	-	-

债券	交易所市场	-	-	-	-
	银行间市场	-	-	-	-
	合计	-	-	-	-
资产支持证券		-	-	-	-
基金		-	-	-	-
其他		-	-	-	-
合计		1,488,898,218.33	-	1,444,420,100.22	-44,478,118.11
项目	上年度末 2022 年 12 月 31 日				
		成本	应计利息	公允价值	公允价值变动
股票		194,899,965.52	-	185,122,457.84	-9,777,507.68
贵金属投资-金交所黄金合约		-	-	-	-
债券	交易所市场	-	-	-	-
	银行间市场	-	-	-	-
	合计	-	-	-	-
资产支持证券		-	-	-	-
基金		-	-	-	-
其他		-	-	-	-
合计		194,899,965.52	-	185,122,457.84	-9,777,507.68

7.4.7.3 衍生金融资产/负债

本基金本报告期末及上年度末均无衍生金融资产/负债余额。

7.4.7.4 买入返售金融资产

7.4.7.4.1 各项买入返售金融资产期末余额

本基金本报告期末及上年度末未持有各项买入返售金融资产。

7.4.7.4.2 期末买断式逆回购交易中取得的债券

本基金本报告期末及上年度末未持有买断式逆回购交易中取得的债券。

7.4.7.5 其他资产

本基金本报告期末及上年度末均无其他资产余额。

7.4.7.6 其他负债

单位：人民币元

项目	本期末 2023 年 12 月 31 日	上年度末 2022 年 12 月 31 日
应付券商交易单元保证金	-	-
应付赎回费	17,897.53	1,766.98

应付证券出借违约金	-	-
应付交易费用	2,814,505.27	532,852.72
其中：交易所市场	2,814,505.27	532,852.72
银行间市场	-	-
应付利息	-	-
预提费用	168,000.00	285,000.00
其他应付款	10,473.15	10,473.15
合计	3,010,875.95	830,092.85

7.4.7.7 实收基金

金额单位：人民币元

万家双引擎灵活配置混合 A

项目	本期 2023 年 1 月 1 日至 2023 年 12 月 31 日	
	基金份额（份）	账面金额
上年度末	85,955,057.32	85,955,057.32
本期申购	1,109,464,423.68	1,109,464,423.68
本期赎回（以“-”号填列）	-353,663,701.60	-353,663,701.60
基金拆分/份额折算前	-	-
基金拆分/份额折算调整	-	-
本期申购	-	-
本期赎回（以“-”号填列）	-	-
本期末	841,755,779.40	841,755,779.40

万家双引擎灵活配置混合 C

项目	本期 2023 年 12 月 4 日至 2023 年 12 月 31 日	
	基金份额（份）	账面金额
上年度末	-	-
本期申购	70,429.15	70,429.15
本期赎回（以“-”号填列）	-6,215.14	-6,215.14
基金拆分/份额折算前	-	-
基金拆分/份额折算调整	-	-
本期申购	-	-
本期赎回（以“-”号填列）	-	-
本期末	64,214.01	64,214.01

注：申购含红利再投、转换入份额，赎回含转换出份额。

7.4.7.8 其他综合收益

本基金本报告期无其他综合收益。

7.4.7.9 未分配利润

单位：人民币元

万家双引擎灵活配置混合 A

项目	已实现部分	未实现部分	未分配利润合计
----	-------	-------	---------

上年度末	65,268,007.62	45,893,006.00	111,161,013.62
加：会计政策变更	-	-	-
前期差错更正	-	-	-
其他	-	-	-
本期期初	65,268,007.62	45,893,006.00	111,161,013.62
本期利润	-66,843,340.75	-34,702,830.65	-101,546,171.40
本期基金份额交易产生的变动数	519,019,446.95	552,984,909.73	1,072,004,356.68
其中：基金申购款	715,309,181.55	786,715,284.46	1,502,024,466.01
基金赎回款	-196,289,734.60	-233,730,374.73	-430,020,109.33
本期已分配利润	-386,726,648.93	-	-386,726,648.93
本期末	130,717,464.89	564,175,085.08	694,892,549.97

万家双引擎灵活配置混合 C

项目	已实现部分	未实现部分	未分配利润合计
上年度末	-	-	-
加：会计政策变更	-	-	-
前期差错更正	-	-	-
其他	-	-	-
本期期初	-	-	-
本期利润	106.23	2,220.22	2,326.45
本期基金份额交易产生的变动数	9,896.02	40,795.58	50,691.60
其中：基金申购款	10,863.88	44,905.45	55,769.33
基金赎回款	-967.86	-4,109.87	-5,077.73
本期已分配利润	-	-	-
本期末	10,002.25	43,015.80	53,018.05

7.4.7.10 存款利息收入

单位：人民币元

项目	本期	上年度可比期间
	2023年1月1日至2023年12月31日	2022年1月1日至2022年12月31日
活期存款利息收入	189,291.69	56,036.15
定期存款利息收入	-	-
其他存款利息收入	-	-
结算备付金利息收入	42,936.51	21,217.72
其他	7,719.33	3,996.05
合计	239,947.53	81,249.92

7.4.7.11 股票投资收益

7.4.7.11.1 股票投资收益项目构成

单位：人民币元

项目	本期	上年度可比期间
	2023年1月1日至2023年12月31	2022年1月1日至2022年12月

	日	31日
股票投资收益——买卖 股票差价收入	-74,180,028.74	-11,089,867.22
股票投资收益——赎回 差价收入	-	-
股票投资收益——申购 差价收入	-	-
股票投资收益——证券 出借差价收入	-	-
合计	-74,180,028.74	-11,089,867.22

7.4.7.11.2 股票投资收益——买卖股票差价收入

单位：人民币元

项目	本期 2023年1月1日至2023年12月31 日	上年度可比期间 2022年1月1日至2022年12 月31日
卖出股票成交总 额	3,000,042,084.15	1,611,878,015.28
减：卖出股票成本 总额	3,064,637,155.38	1,618,109,979.18
减：交易费用	9,584,957.51	4,857,903.32
买卖股票差价收 入	-74,180,028.74	-11,089,867.22

7.4.7.12 债券投资收益

7.4.7.12.1 债券投资收益项目构成

单位：人民币元

项目	本期 2023年1月1日至2023年12月31 日	上年度可比期间 2022年1月1日至2022年12月31 日
债券投资收益——利 息收入	62,132.22	5,174.60
债券投资收益——买 卖债券（债转股及债 券到期兑付）差价收 入	-43,246.35	-300.65
债券投资收益——赎 回差价收入	-	-
债券投资收益——申 购差价收入	-	-
合计	18,885.87	4,873.95

7.4.7.12.2 债券投资收益——买卖债券差价收入

单位：人民币元

项目	本期 2023年1月1日至2023年12月31日	上年度可比期间 2022年1月1日至2022年12月31日
卖出债券（债转股及债券到期兑付）成交总额	22,754,389.95	3,915,959.76
减：卖出债券（债转股及债券到期兑付）成本总额	22,535,131.18	3,843,899.93
减：应计利息总额	261,615.68	72,358.96
减：交易费用	889.44	1.52
买卖债券差价收入	-43,246.35	-300.65

7.4.7.13 资产支持证券投资收益

本基金本报告期及上年度可比期间均无资产支持证券投资收益。

7.4.7.14 贵金属投资收益

本基金本报告期及上年度可比期间均无贵金属投资收益。

7.4.7.15 衍生工具收益

本基金本报告期及上年度可比期间均无衍生工具收益。

7.4.7.16 股利收益

单位：人民币元

项目	本期 2023年1月1日至2023年12月31日	上年度可比期间 2022年1月1日至2022年12月31日
股票投资产生的股利收益	12,188,660.83	8,055,355.98
其中：证券出借权益补偿收入	-	-
基金投资产生的股利收益	-	-
合计	12,188,660.83	8,055,355.98

7.4.7.17 公允价值变动收益

单位：人民币元

项目名称	本期 2023年1月1日至2023年12月31日	上年度可比期间 2022年1月1日至2022年12月31日
1. 交易性金融资产	-34,700,610.43	-21,080,410.36
股票投资	-34,700,610.43	-21,083,095.09
债券投资	-	2,684.73
资产支持证券投资	-	-

基金投资	-	-
贵金属投资	-	-
其他	-	-
2. 衍生工具	-	-
权证投资	-	-
3. 其他	-	-
减：应税金融商品公允价值变动产生的预估增值税	-	-
合计	-34,700,610.43	-21,080,410.36

7.4.7.18 其他收入

单位：人民币元

项目	本期 2023年1月1日至2023年12月31日	上年度可比期间 2022年1月1日至2022年12月31日
基金赎回费收入	2,129,337.92	1,618,406.58
基金转换费收入	162,976.35	91,773.68
合计	2,292,314.27	1,710,180.26

7.4.7.19 信用减值损失

本基金本报告期及上年度可比期间均无信用减值损失。

7.4.7.20 其他费用

单位：人民币元

项目	本期 2023年1月1日至2023年12月31日	上年度可比期间 2022年1月1日至2022年12月31日
审计费用	48,000.00	45,000.00
信息披露费	120,000.00	120,000.00
证券出借违约金	-	-
银行费用	6,672.25	4,517.99
账户维护费	36,600.00	36,000.00
其他	10,600.00	1,200.00
律师费	30,000.00	-
合计	251,872.25	206,717.99

7.4.8 或有事项、资产负债表日后事项的说明

7.4.8.1 或有事项

截至资产负债表日，本基金无需要说明的重大或有事项。

7.4.8.2 资产负债表日后事项

2024年2月20日，基金管理人万家基金管理有限公司控制的上海万家朴智投资管理有限公司已办理完成工商注销手续。

7.4.9 关联方关系

关联方名称	与本基金的关系
万家基金管理有限公司(“万家基金”)	基金管理人、基金销售机构
兴业银行股份有限公司(“兴业银行”)	基金托管人、基金销售机构
中泰证券股份有限公司(“中泰证券”)	基金管理人的股东、基金销售机构
山东省新动能基金管理有限公司	基金管理人的股东
齐河众鑫投资有限公司	基金管理人的股东
万家共赢资产管理有限公司(“万家共赢”)	基金管理人的子公司
万家财富基金销售(天津)有限公司(“万家财富”)	基金管理人的子公司、基金销售机构
上海万家朴智投资管理有限公司(“万家朴智”)	基金管理人控制的公司
山东能源集团有限公司	基金管理人的实际控制人

注：1、2023 年 1 月，中国证监会下发《关于核准万家基金管理有限公司变更实际控制人的批复》（证监许可[2023]215 号），核准山东能源集团有限公司成为万家基金实际控制人，对中泰证券股份有限公司依法受让齐河众鑫投资有限公司持有的万家基金 11%股权无异议。2023 年 2 月，万家基金完成工商变更登记手续，万家基金股东变更为中泰证券和山东省新动能基金管理有限公司。

2、2024 年 2 月 20 日，基金管理人万家基金管理有限公司控制的上海万家朴智投资管理有限公司已办理完成工商注销手续。

3、下述关联交易均在正常业务范围内按一般商业条款订立。

7.4.10 本报告期及上年度可比期间的关联方交易

7.4.10.1 通过关联方交易单元进行的交易

7.4.10.1.1 股票交易

金额单位：人民币元

关联方名称	本期 2023 年 1 月 1 日至 2023 年 12 月 31 日		上年度可比期间 2022 年 1 月 1 日至 2022 年 12 月 31 日	
	成交金额	占当期股票成交总额的比例 (%)	成交金额	占当期股票成交总额的比例 (%)
中泰证券	868,540,654.20	11.81	368,866,553.24	11.55

7.4.10.1.2 债券交易

金额单位：人民币元

关联方名称	本期 2023 年 1 月 1 日至 2023 年 12 月 31 日	上年度可比期间 2022 年 1 月 1 日至 2022 年 12 月 31 日
-------	--	---

	成交金额	占当期债券成交总额的比例 (%)	成交金额	占当期债券成交总额的比例 (%)
中泰证券	22,224,115.16	59.56	-	-

7.4.10.1.3 债券回购交易

本基金本报告期及上年度可比期间均未通过关联方交易单元进行债券回购交易。

7.4.10.1.4 权证交易

本基金本报告期及上年度可比期间均未通过关联方交易单元进行权证交易。

7.4.10.1.5 应支付关联方的佣金

金额单位：人民币元

关联方名称	本期 2023年1月1日至2023年12月31日			
	当期佣金	占当期佣金总量的比例 (%)	期末应付佣金余额	占期末应付佣金总额的比例 (%)
中泰证券	810,570.34	11.95	110,075.76	3.91
关联方名称	上年度可比期间 2022年1月1日至2022年12月31日			
	当期佣金	占当期佣金总量的比例 (%)	期末应付佣金余额	占期末应付佣金总额的比例 (%)
中泰证券	343,526.34	11.71	-	-

7.4.10.2 关联方报酬

7.4.10.2.1 基金管理费

单位：人民币元

项目	本期 2023年1月1日至2023年12月31日	上年度可比期间 2022年1月1日至2022年12月31日
	当期发生的基金应支付的管理费	5,625,196.87
其中：应支付销售机构的客户维护费	1,077,013.21	833,048.11
应支付基金管理人的净管理费	4,548,183.66	1,067,816.06

注：基金管理费按前一日的基金资产净值的 0.80% 的年费率计提。计算方法如下：

$$H = E \times 0.80\% \div \text{当年天数}$$

H 为每日应计提的基金管理费

E 为前一日的基金资产净值

基金管理费每日计算，逐日累计至每月月末，按月支付，由基金管理人向基金托管人发送基金管理费划款指令，基金托管人复核后于次月前 2 个工作日内从基金财产中一次性支付给基金管理人。若遇法定节假日、公休假等，支付日期顺延。

7.4.10.2.2 基金托管费

单位：人民币元

项目	本期	上年度可比期间
	2023 年 1 月 1 日至 2023 年 12 月 31 日	2022 年 1 月 1 日至 2022 年 12 月 31 日
当期发生的基金应支付的托管费	1,525,910.05	594,020.03

注：2023 年 8 月 21 日前，本基金的托管费按前一日基金资产净值的 0.25%年费率计提；自 2023 年 8 月 21 日起，本基金的托管费按前一日基金资产净值的 0.20%年费率计提。托管费的计算方法如下：

$$H = E \times 0.20\% \div \text{当年天数}$$

H 为每日应计提的基金托管费

E 为前一日的基金资产净值

基金托管费每日计提，逐日累计至每月月末，按月支付，经基金管理人与基金托管人双方核对无误后，基金托管人按照与基金管理人协商一致的方式于次月首日起 5 个工作日内从基金财产中一次性支取。若遇法定节假日、公休假或不可抗力等，支付日期顺延。

7.4.10.2.3 销售服务费

单位：人民币元

获得销售服务费的各关联方名称	本期		
	2023 年 1 月 1 日至 2023 年 12 月 31 日		
	当期发生的基金应支付的销售服务费		
	万家双引擎灵活配置 混合 A	万家双引擎灵活配置 混合 C	合计
万家基金	-	2.80	2.80
合计	-	2.80	2.80
获得销售服务费的各关联方名称	上年度可比期间		
	2022 年 1 月 1 日至 2022 年 12 月 31 日		
	当期发生的基金应支付的销售服务费		
	万家双引擎灵活配置 混合 A		合计
合计	-		-

注：1、本基金 A 类基金份额不收取销售服务费，C 类基金份额的销售服务费年费率为 0.40%，销售服务费按前一日 C 类基金份额的基金资产净值的 0.40%年费率计提。计算方法如下：

$$H = E \times 0.40\% / \text{当年天数}$$

H 为 C 类基金份额每日应计提的销售服务费

E 为 C 类基金份额前一日基金资产净值

基金销售服务费每日计算，逐日累计至每月月末，按月支付，由基金管理人向基金托管人发送基金销售服务费划款指令，基金托管人复核后于次月前 2 个工作日内从基金财产中一次性支付。若遇法定节假日、公休日等，支付日期顺延。

2、自 2023 年 12 月 4 日起，增设本基金 C 类份额，详情请参阅相关公告。

7.4.10.3 与关联方进行银行间同业市场的债券(含回购)交易

本基金本报告期及上年度可比期间均未与关联方进行银行间同业市场的债券（含回购）交易。

7.4.10.4 报告期内转融通证券出借业务发生重大关联交易事项的说明

7.4.10.4.1 与关联方通过约定申报方式进行的适用固定期限费率的证券出借业务的情况

本基金本报告期及上年度可比期间均未与关联方通过约定申报方式进行的适用固定期限费率的证券出借业务。

7.4.10.4.2 与关联方通过约定申报方式进行的适用市场化期限费率的证券出借业务的情况

本基金本报告期及上年度可比期间均未与关联方通过约定申报方式进行的适用市场化期限费率的证券出借业务。

7.4.10.5 各关联方投资本基金的情况

7.4.10.5.1 报告期内基金管理人运用自有资金投资本基金的情况

份额单位：份

项目	本期	本期
	2023 年 1 月 1 日至 2023 年 12 月 31 日	2023 年 12 月 4 日至 2023 年 12 月 31 日
	万家双引擎灵活配置混合 A	万家双引擎灵活配置混合 C
基金合同生效日（2008 年 6 月 27 日）持有的基金份额	-	-
报告期初持有的基金份额	-	-
报告期间申购/买入总份额	4,129,599.80	-
报告期间因拆分变动份额	-	-
减：报告期间赎回/卖出总份额	-	-
报告期末持有的基金份额	4,129,599.80	-
报告期末持有的基金份额占基金总份额比例	0.4906%	-

项目	上年度可比期间 2022 年 1 月 1 日至 2022 年 12 月 31 日	
	万家双引擎灵活配置混合 A	
基金合同生效日（2008 年 6 月 27 日）持有的基金份额	-	-
报告期初持有的基金份额	-	-
报告期间申购/买入总份额	-	-
报告期间因拆分变动份额	-	-
减：报告期间赎回/卖出总份 额	-	-
报告期末持有的基金份额	-	-
报告期末持有的基金份额 占基金总份额比例	-	-

7.4.10.5.2 报告期末除基金管理人之外的其他关联方投资本基金的情况

份额单位：份

万家双引擎灵活配置混合 A

关联方名称	本期末 2023 年 12 月 31 日		上年度末 2022 年 12 月 31 日	
	持有的 基金份额	持有的基金份额 占基金总份额的比 例 (%)	持有的 基金份额	持有的基金份额 占基金总份额的比 例 (%)
万家共赢	2,044,915.32	0.2429	-	-

7.4.10.6 由关联方保管的银行存款余额及当期产生的利息收入

单位：人民币元

关联方名称	本期 2023 年 1 月 1 日至 2023 年 12 月 31 日		上年度可比期间 2022 年 1 月 1 日至 2022 年 12 月 31 日	
	期末余额	当期利息收入	期末余额	当期利息收入
兴业银行	100,942,777.17	189,291.69	12,546,284.14	56,036.15

注：本基金的银行存款由基金托管人兴业银行股份有限公司保管，存款按银行同业利率或约定利率计息。

7.4.10.7 本基金在承销期内参与关联方承销证券的情况

本基金本报告期及上年度可比期间均未在承销期内直接购入关联方所承销的证券。

7.4.10.8 其他关联交易事项的说明

本基金本报告期及上年度可比期间没有需作说明的其他关联交易事项。

7.4.11 利润分配情况

单位：人民币元

万家双引擎灵活配置混合 A								
序号	权益登记日	除息日		每 10 份基金份额分红数	现金形式发放总额	再投资形式发放总额	本期利润分配合计	备注
		场内	场外					
1	2023 年 11 月 28 日	-	2023 年 11 月 28 日	4.5000	269,694,786.79	117,031,862.14	386,726,648.93	-
合计	-	-	-	4.5000	269,694,786.79	117,031,862.14	386,726,648.93	-

7.4.12 期末（2023 年 12 月 31 日）本基金持有的流通受限证券

7.4.12.1 因认购新发/增发证券而于期末持有的流通受限证券

金额单位：人民币元

7.4.12.1.1 受限证券类别：股票										
证券代码	证券名称	成功认购日	受限期	流通受限类型	认购价格	期末估值单价	数量（单位：股）	期末成本总额	期末估值总额	备注
001358	兴欣新材	2023 年 12 月 14 日	6 个月	新股流通受限	41.00	44.16	87	3,567.00	3,841.92	-
301393	昊帆生物	2023 年 7 月 5 日	6 个月	新股流通受限	67.68	59.37	134	9,069.12	7,955.58	-
301487	盟固利	2023 年 8 月 1 日	6 个月	新股流通受限	5.32	40.96	867	4,612.44	35,512.32	-
301516	中远通	2023 年 12 月 1 日	6 个月	新股流通受限	6.87	15.51	604	4,149.48	9,368.04	-
301517	陕西华达	2023 年 10 月 9 日	6 个月	新股流通受限	26.87	43.69	185	4,970.95	8,082.65	-
301520	万邦医药	2023 年 9 月 18 日	6 个月	新股流通受限	67.88	52.74	160	10,860.80	8,438.40	-
601096	宏盛	2023 年 12	6 个月	新股流通	1.70	4.06	3,918	6,660.60	15,907.08	-

	华源	月 15 日		受限						
603119	浙江荣泰	2023 年 7 月 21 日	6 个月	新股流通受限	15.32	23.87	180	2,757.60	4,296.60	-
688548	广钢气体	2023 年 8 月 8 日	6 个月	新股流通受限	9.87	12.75	1,471	14,518.77	18,755.25	-
688563	航材股份	2023 年 7 月 12 日	6 个月	新股流通受限	78.99	60.49	248	19,589.52	15,001.52	-
688603	天承科技	2023 年 6 月 30 日	6 个月	新股流通受限	55.00	74.14	140	7,700.00	10,379.60	-
688612	威迈斯	2023 年 7 月 19 日	6 个月	新股流通受限	47.29	37.97	194	9,174.26	7,366.18	-

7.4.12.2 期末持有的暂时停牌等流通受限股票

本基金本报告期末未持有暂时停牌等流通受限股票。

7.4.12.3 期末债券正回购交易中作为抵押的债券

7.4.12.3.1 银行间市场债券正回购

截至本报告期末 2023 年 12 月 31 日止, 本基金无因从事银行间市场债券正回购交易形成的卖出回购金融资产款余额。

7.4.12.3.2 交易所市场债券正回购

截至本报告期末 2023 年 12 月 31 日止, 本基金无因从事证券交易所债券正回购交易形成的卖出回购金融资产款余额。

7.4.12.4 期末参与转融通证券出借业务的证券

本基金本报告期末未持有参与转融通证券出借业务的证券。

7.4.13 金融工具风险及管理

7.4.13.1 风险管理政策和组织架构

本基金金融工具的风险主要包括：信用风险、流动性风险、市场风险。本基金管理人制定了相应政策和程序来识别及分析这些风险，并设定适当的风险限额及内部控制流程，通过可靠的管

理及信息系统持续监控上述各类风险。

本基金管理人将风险管理融入各业务层面，建立了三道防线：以各岗位目标责任制为基础，形成第一道防线；通过相关部门、相关岗位之间相互监督制衡，形成第二道防线；由监察稽核部门、督察长对各岗位、各部门、各机构、各项业务实施监督反馈，形成第三道防线。

7.4.13.2 信用风险

信用风险是指基金在交易过程中因交易对手未履行合约责任，或者基金所投资证券之发行人出现违约、拒绝支付到期本息，导致基金资产损失和收益变化的风险。本基金的基金管理人建立了信用风险管理流程，通过对投资品种和证券发行人进行信用等级评估来控制信用风险。本基金均投资于具有良好信用等级的证券，且通过分散化投资以分散信用风险。本基金持有一家公司发行的证券市值不超过基金资产净值的 10%，且本基金与由本基金管理人管理的其他基金共同持有一家公司发行的证券，不得超过该证券的 10%。

本基金的银行存款均存放于信用良好的银行，在交易所进行的交易均与中国证券登记结算有限责任公司完成证券交收和款项清算，因此违约风险发生的可能性很小；本基金在进行银行间同业市场交易前均对交易对手进行信用评估，以控制相应的信用风险。

于 2023 年 12 月 31 日，本基金未持有债券投资。(2022 年 12 月 31 日：同)

7.4.13.3 流动性风险

流动性风险是指基金所持金融工具变现的难易程度。本基金的流动性风险一方面来自于基金份额持有人可随时要求赎回其持有的基金份额，另一方面来自于投资品种所处的交易市场不活跃而带来的变现困难。

本基金所持部分证券在证券交易所上市，其余亦可在银行间同业市场交易。因此，除在附注 7.4.12 中列示的本基金期末持有的流通受限证券外，其余均能及时变现。此外，本基金可通过卖出回购金融资产方式借入短期资金应对流动性需求，其上限一般不超过基金持有的债券资产的公允价值。

本基金管理人每日预测本基金的流动性需求，并同时通过独立的风险管理部门设定流动性比例要求，对流动性指标进行持续的监测和分析。

7.4.13.3.1 报告期内本基金组合资产的流动性风险分析

本基金的基金管理人在基金运作过程中严格按照《公开募集证券投资基金运作管理办法》及《公开募集开放式证券投资基金流动性风险管理规定》等法规的要求对本基金资产的流动性风险进行管理，基金管理人建立了健全的流动性风险管理的内部控制体系，在申购赎回确认、投资交易、估值和信息披露等运作过程中专业审慎、勤勉尽责地管控基金的流动性风险，维护投资者的

合法权益，公平对待投资者。本基金开放期间管理人对组合持仓集中度、短期变现能力、流动性受限资产比例、现金类资产比例等流动性指标进行持续的监测和分析，通过合理分散逆回购交易的到期日与交易对手的集中度，对交易对手进行必要的尽职调查和准入，加强逆回购的流动性风险和交易对手风险的管理，并健全了逆回购交易质押品管理制度。

本基金所持有的证券大部分具有良好的流动性，部分证券流通暂时受限的情况参见附注 7.4.12 “期末（2023 年 12 月 31 日）本基金持有的流通受限证券”，本报告期内本基金未出现因投资品种变现困难或投资集中而无法以合理价格及时变现基金资产以支付赎回款的情况。

7.4.13.4 市场风险

市场风险是指基金所持金融工具的公允价值或未来现金流量因所处市场各类价格因素的变动而发生波动的风险,包括利率风险、外汇风险和其他价格风险。

7.4.13.4.1 利率风险

利率风险是指金融工具的公允价值或现金流量受市场利率变动而发生波动的风险。利率敏感性金融工具均面临由于市场利率上升而导致公允价值下降的风险，其中浮动利率类金融工具还面临每个付息期间结束根据市场利率重新定价时对于未来现金流影响的风险。基金管理人定期对本基金面临的利率敏感性缺口进行监控。

7.4.13.4.1.1 利率风险敞口

单位：人民币元

本期末 2023 年 12 月 31 日	1 个月以内	1-3 个月	3 个月-1 年	1-5 年	5 年以上	不计息	合计
资产							
货币资金	100,942,777.17	-	-	-	-	-	100,942,777.17
结算备付金	3,699,100.53	-	-	-	-	-	3,699,100.53
存出保证金	870,044.28	-	-	-	-	-	870,044.28
交易性金融资产	-	-	-	-	-	1,444,420,100.22	1,444,420,100.22
应收申购款	169.20	-	-	-	-	140,612.33	140,781.53
应收清算款	-	-	-	-	-	10,724,652.30	10,724,652.30
资产总计	105,512,091.18	-	-	-	-	1,455,285,364.85	1,560,797,456.03
负债							
应付赎回款	-	-	-	-	-	7,383,087.42	7,383,087.42
应付管理人报酬	-	-	-	-	-	1,077,736.70	1,077,736.70
应付托管费	-	-	-	-	-	269,434.19	269,434.19
应付清算款	-	-	-	-	-	12,290,752.53	12,290,752.53
应付销售服务	-	-	-	-	-	7.81	7.81

费							
其他负债	-	-	-	-	-	3,010,875.95	3,010,875.95
负债总计	-	-	-	-	-	24,031,894.60	24,031,894.60
利率敏感度缺口	105,512,091.18	-	-	-	-	-1,431,253,470.25	1,536,765,561.43
上年度末 2022 年 12 月 31 日	1 个月以内	1-3 个月	3 个月-1 年	1-5 年	5 年以上	不计息	合计
资产							
货币资金	12,546,284.14	-	-	-	-	-	12,546,284.14
结算备付金	912,029.87	-	-	-	-	-	912,029.87
存出保证金	136,933.93	-	-	-	-	-	136,933.93
交易性金融资产	-	-	-	-	-	185,122,457.84	185,122,457.84
应收申购款	1,313.19	-	-	-	-	492,144.61	493,457.80
应收清算款	13,524,354.03	-	-	-	-	-	13,524,354.03
资产总计	27,120,915.16	-	-	-	-	185,614,602.45	212,735,517.61
负债							
应付赎回款	-	-	-	-	-	1,651,867.17	1,651,867.17
应付管理人报酬	-	-	-	-	-	148,032.15	148,032.15
应付托管费	-	-	-	-	-	46,260.03	46,260.03
应付清算款	-	-	-	-	-	12,943,194.47	12,943,194.47
其他负债	-	-	-	-	-	830,092.85	830,092.85
负债总计	-	-	-	-	-	15,619,446.67	15,619,446.67
利率敏感度缺口	27,120,915.16	-	-	-	-	169,995,155.78	197,116,070.94

注：该表统计了本基金的利率风险敞口。表中所示为本基金资产及交易形成负债的公允价值，并按照合约规定的重新定价日或到期日孰早进行了分类。

7.4.13.4.1.2 利率风险的敏感性分析

于 2023 年 12 月 31 日，本基金未持有交易性债券投资（2022 年 12 月 31 日：同），银行存款、结算备付金和存出保证金均以活期存款利率或相对固定的利率计息，假定利率变动仅影响该类资产的未来收益，而对其本身的公允价值无重大影响，因此市场利率的变动对于本基金资产净值无重大影响（2022 年 12 月 31 日：同）。

7.4.13.4.2 外汇风险

本基金的所有资产及负债以人民币计价，因此无重大外汇风险。

7.4.13.4.3 其他价格风险

其他价格风险是指基金所持金融工具的公允价值或未来现金流量因除市场利率和外汇汇率以外的市场价格因素变动而发生波动的风险。

本基金主要投资于证券交易所上市或银行间同业市场交易的股票和债券，所面临的最大市场价格风险由所持有的金融工具的公允价值决定。本基金通过投资组合的分散化降低市场价格风险，并且本基金管理人每日对本基金所持有的证券价格实施监控。

7.4.13.4.3.1 其他价格风险敞口

金额单位：人民币元

项目	本期末 2023年12月31日		上年度末 2022年12月31日	
	公允价值	占基金资产净值 比例 (%)	公允价值	占基金资产净值 比例 (%)
交易性金融资产—股票投资	1,444,420,100.22	93.99	185,122,457.84	93.92
交易性金融资产—基金投资	-	-	-	-
交易性金融资产—贵金属投资	-	-	-	-
衍生金融资产—权证投资	-	-	-	-
其他	-	-	-	-
合计	1,444,420,100.22	93.99	185,122,457.84	93.92

7.4.13.4.3.2 其他价格风险的敏感性分析

假设	除股票基准指数以外的其他市场变量保持不变		
分析	相关风险变量的变动	对资产负债表日基金资产净值的影响金额（单位：人民币元）	
		本期末（2023年12月31日）	上年度末（2022年12月31日）
	1. 股票基准指数下降100个基点	-11,662,131.65	-1,568,474.55
2. 股票基准指数上升100个基点	11,662,131.65	1,568,474.55	

7.4.14 公允价值

7.4.14.1 金融工具公允价值计量的方法

公允价值计量结果所属的层次，由对公允价值计量整体而言具有重要意义的输入值所属的最低层次决定：

第一层次：相同资产或负债在活跃市场上未经调整的报价。

第二层次：除第一层次输入值外相关资产或负债直接或间接可观察的输入值。

第三层次：相关资产或负债的不可观察输入值。

7.4.14.2 持续的以公允价值计量的金融工具

7.4.14.2.1 各层次金融工具的公允价值

单位：人民币元

公允价值计量结果所属的层次	本期末 2023 年 12 月 31 日	上年度末 2022 年 12 月 31 日
第一层次	1,444,275,195.08	184,781,534.14
第二层次	-	-
第三层次	144,905.14	340,923.70
合计	1,444,420,100.22	185,122,457.84

7.4.14.2.2 公允价值所属层次间的重大变动

对于公开市场交易的证券、基金等投资，若出现交易不活跃（包括重大事项停牌、新发未上市、涨跌停等导致的交易不活跃）和非公开发行等情况，本基金不会于交易不活跃期间及限售期间将相关投资的公允价值列入第一层次，并根据估值调整中采用的对公允价值计量整体而言具有重要意义的输入值所属的最低层次，确定相关投资的公允价值应属第二层次或第三层次。

7.4.14.2.3 第三层次公允价值余额及变动情况

7.4.14.2.3.1 第三层次公允价值余额及变动情况

单位：人民币元

项目	本期 2023 年 1 月 1 日至 2023 年 12 月 31 日		
	交易性金融资产		合计
	债券投资	股票投资	
期初余额	-	340,923.70	340,923.70
当期购买	-	97,630.54	97,630.54
当期出售/结算	-	-	-
转入第三层次	-	-	-
转出第三层次	-	396,401.90	396,401.90
当期利得或损失总额	-	102,752.80	102,752.80
其中：计入损益的利得或损失	-	102,752.80	102,752.80

计入其他综合收益的利得或损失	-	-	-
期末余额	-	144,905.14	144,905.14
期末仍持有的第三层次金融资产计入本期损益的未实现利得或损失的变动——公允价值变动损益	-	47,274.60	47,274.60
项目	上年度可比期间 2022年1月1日至2022年12月31日		
	交易性金融资产		合计
	债券投资	股票投资	
期初余额	-	-	-
当期购买	-	403,245.52	403,245.52
当期出售/结算	-	-	-
转入第三层次	-	-	-
转出第三层次	-	-	-
当期利得或损失总额	-	-62,321.82	-62,321.82
其中：计入损益的利得或损失	-	-62,321.82	-62,321.82
计入其他综合收益的利得或损失	-	-	-
期末余额	-	340,923.70	340,923.70
期末仍持有的第三层次金融资产计入本期损益的未实现利得或损失的变动——公允价值变动损益	-	-62,321.82	-62,321.82

7.4.14.2.3.2 使用重要不可观察输入值的第三层次公允价值计量的情况

单位：人民币元

项目	本期末公允价值	采用的估值技术	不可观察输入值		
			名称	范围/加权平均值	与公允价值之间的关系
限售股票	144,905.14	亚式期权模型	预期波动率	0.1962-2.1775	预期波动率越大公允价值越低
项目	上年度末公允价值	采用的估值技术	不可观察输入值		
			名称	范围/加权平均值	与公允价值之间的关系
限售股票	340,923.70	亚式期权模型	预期波动率	0.3045-0.6128	预期波动率越大公允价值越

					低
--	--	--	--	--	---

7.4.14.3 非持续的以公允价值计量的金融工具的说明

本基金本期末及上年度末均未持有非持续的以公允价值计量的金融资产。

7.4.14.4 不以公允价值计量的金融工具的相关说明

不以公允价值计量的金融资产和负债主要包括银行存款、结算备付金、存出保证金、买入返售金融资产、其他资产以及其他金融负债，其账面价值与公允价值相差很小。

7.4.15 有助于理解和分析会计报表需要说明的其他事项

截至资产负债表日，本基金无需要说明的其他重要事项。

§ 8 投资组合报告

8.1 期末基金资产组合情况

金额单位：人民币元

序号	项目	金额	占基金总资产的比例 (%)
1	权益投资	1,444,420,100.22	92.54
	其中：股票	1,444,420,100.22	92.54
2	基金投资	-	-
3	固定收益投资	-	-
	其中：债券	-	-
	资产支持证券	-	-
4	贵金属投资	-	-
5	金融衍生品投资	-	-
6	买入返售金融资产	-	-
	其中：买断式回购的买入返售金融资产	-	-
7	银行存款和结算备付金合计	104,641,877.70	6.70
8	其他各项资产	11,735,478.11	0.75
9	合计	1,560,797,456.03	100.00

8.2 报告期末按行业分类的股票投资组合

8.2.1 报告期末按行业分类的境内股票投资组合

金额单位：人民币元

代码	行业类别	公允价值 (元)	占基金资产净值比例 (%)
A	农、林、牧、渔业	2,852,653.95	0.19
B	采矿业	789,710,068.05	51.39
C	制造业	331,170,546.26	21.55
D	电力、热力、燃气及水生产和供应业	185,477.04	0.01
E	建筑业	-	-

F	批发和零售业	12,618,055.00	0.82
G	交通运输、仓储和邮政业	253,084,769.03	16.47
H	住宿和餐饮业	-	-
I	信息传输、软件和信息技术服务业	28,206,830.65	1.84
J	金融业	2,452,582.00	0.16
K	房地产业	-	-
L	租赁和商务服务业	-	-
M	科学研究和技术服务业	103,238.24	0.01
N	水利、环境和公共设施管理业	-	-
O	居民服务、修理和其他服务业	-	-
P	教育	-	-
Q	卫生和社会工作	-	-
R	文化、体育和娱乐业	24,035,880.00	1.56
S	综合	-	-
	合计	1,444,420,100.22	93.99

8.2.2 报告期末按行业分类的港股通投资股票投资组合

本基金本报告期末未持有港股通投资股票投资组合。

8.3 期末按公允价值占基金资产净值比例大小排序的所有股票投资明细

金额单位：人民币元

序号	股票代码	股票名称	数量（股）	公允价值（元）	占基金资产净值比例（%）
1	600026	中远海能	9,153,611	112,040,198.64	7.29
2	600547	山东黄金	4,676,732	106,956,860.84	6.96
3	601857	中国石油	13,651,200	96,377,472.00	6.27
4	601899	紫金矿业	7,708,500	96,047,910.00	6.25
5	600938	中国海油	4,363,100	91,494,207.00	5.95
6	600256	广汇能源	11,079,500	79,107,630.00	5.15
7	600489	中金黄金	7,734,766	77,038,269.36	5.01
8	000807	云铝股份	6,195,200	75,705,344.00	4.93
9	601872	招商轮船	12,275,315	72,178,852.20	4.70
10	000933	神火股份	3,303,762	55,503,201.60	3.61
11	601600	中国铝业	9,517,600	53,679,264.00	3.49
12	601168	西部矿业	3,473,800	49,571,126.00	3.23
13	603993	洛阳钼业	8,856,200	46,052,240.00	3.00
14	000060	中金岭南	8,391,000	36,249,120.00	2.36
15	000923	河钢资源	2,150,300	36,125,040.00	2.35
16	000983	山西焦煤	3,622,100	35,786,348.00	2.33
17	601919	中远海控	3,320,500	31,810,390.00	2.07
18	601728	中国电信	5,188,661	28,070,656.01	1.83
19	601975	招商南油	9,481,600	26,548,480.00	1.73

20	601801	皖新传媒	3,458,400	24,035,880.00	1.56
21	000975	银泰黄金	1,595,600	23,934,000.00	1.56
22	000761	本钢板材	6,372,300	22,749,111.00	1.48
23	600150	中国船舶	673,300	19,821,952.00	1.29
24	000603	盛达资源	1,738,036	19,205,297.80	1.25
25	600497	驰宏锌锗	3,401,161	17,175,863.05	1.12
26	601225	陕西煤业	700,400	14,631,356.00	0.95
27	603019	中科曙光	333,000	13,150,170.00	0.86
28	430418	苏轴股份	489,375	12,875,456.25	0.84
29	600546	山煤国际	715,500	12,528,405.00	0.82
30	833171	国航远洋	1,906,869	10,506,848.19	0.68
31	834599	同力股份	632,447	6,684,964.79	0.44
32	430510	丰光精密	237,806	6,630,031.28	0.43
33	872808	曙光数创	159,001	6,049,988.05	0.39
34	834062	科润智控	760,709	5,469,497.71	0.36
35	000977	浪潮信息	87,900	2,918,280.00	0.19
36	831087	秋乐种业	244,863	2,852,653.95	0.19
37	871694	中裕科技	134,369	2,708,879.04	0.18
38	300803	指南针	40,700	2,452,582.00	0.16
39	834058	华洋赛车	93,854	2,071,357.78	0.13
40	873593	鼎智科技	50,916	1,955,174.40	0.13
41	430139	华岭股份	104,830	1,637,444.60	0.11
42	872925	锦好医疗	127,458	1,580,479.20	0.10
43	002648	卫星化学	22,600	333,350.00	0.02
44	600989	宝丰能源	19,300	285,061.00	0.02
45	688301	奕瑞科技	800	260,208.00	0.02
46	603379	三美股份	6,400	217,600.00	0.01
47	600123	兰花科创	18,700	206,448.00	0.01
48	002378	章源钨业	35,400	200,364.00	0.01
49	600160	巨化股份	11,800	194,582.00	0.01
50	601058	赛轮轮胎	16,000	188,000.00	0.01
51	605090	九丰能源	6,000	167,580.00	0.01
52	002409	雅克科技	2,800	156,044.00	0.01
53	688563	航材股份	2,480	151,599.92	0.01
54	003021	兆威机电	1,500	140,985.00	0.01
55	688256	寒武纪	1,009	136,174.64	0.01
56	002984	森麒麟	4,600	132,710.00	0.01
57	300910	瑞丰新材	2,800	128,632.00	0.01
58	301516	中远通	6,033	124,517.13	0.01
59	688041	海光信息	1,613	114,490.74	0.01
60	603225	新凤鸣	7,700	109,340.00	0.01
61	301030	仕净科技	2,600	108,420.00	0.01
62	688677	海泰新光	2,000	106,460.00	0.01

63	301517	陕西华达	1,841	100,653.05	0.01
64	300308	中际旭创	800	90,328.00	0.01
65	301015	百洋医药	2,500	89,650.00	0.01
66	301520	万邦医药	1,596	87,849.20	0.01
67	300502	新易盛	1,700	83,844.00	0.01
68	688195	腾景科技	2,300	82,777.00	0.01
69	832419	路斯股份	6,706	76,381.34	0.00
70	300620	光库科技	1,400	63,420.00	0.00
71	002436	兴森科技	3,900	57,447.00	0.00
72	001358	兴欣新材	867	41,281.92	0.00
73	301487	盟固利	867	35,512.32	0.00
74	002292	奥飞娱乐	4,000	35,000.00	0.00
75	688268	华特气体	519	34,970.22	0.00
76	688548	广钢气体	1,471	18,755.25	0.00
77	001376	百通能源	804	17,897.04	0.00
78	601096	宏盛华源	3,918	15,907.08	0.00
79	688334	西高院	888	15,389.04	0.00
80	688620	安凯微	1,016	12,009.12	0.00
81	688603	天承科技	140	10,379.60	0.00
82	301393	昊帆生物	134	7,955.58	0.00
83	688612	威迈斯	194	7,366.18	0.00
84	603119	浙江荣泰	180	4,296.60	0.00
85	605499	东鹏饮料	1	182.51	0.00

8.4 报告期内股票投资组合的重大变动

8.4.1 累计买入金额超出期初基金资产净值 2%或前 20 名的股票明细

金额单位：人民币元

序号	股票代码	股票名称	本期累计买入金额	占期初基金资产净值比例(%)
1	600547	山东黄金	200,984,121.72	101.96
2	600489	中金黄金	166,602,566.27	84.52
3	600026	中远海能	161,514,245.18	81.94
4	601872	招商轮船	160,847,062.20	81.60
5	601899	紫金矿业	156,718,439.71	79.51
6	000975	银泰黄金	154,530,585.76	78.40
7	601857	中国石油	151,216,093.95	76.71
8	600938	中国海油	143,171,637.67	72.63
9	000933	神火股份	140,816,769.27	71.44
10	601975	招商南油	137,594,289.20	69.80
11	000807	云铝股份	127,373,186.12	64.62
12	601600	中国铝业	107,700,818.96	54.64
13	600256	广汇能源	106,956,905.69	54.26
14	000761	本钢板材	104,427,180.40	52.98
15	603993	洛阳钼业	75,056,901.86	38.08

16	000603	盛达资源	68,339,101.28	34.67
17	000630	铜陵有色	66,536,398.00	33.75
18	000060	中金岭南	65,020,921.10	32.99
19	601225	陕西煤业	60,287,370.26	30.58
20	600941	中国移动	55,951,237.00	28.38
21	000983	山西焦煤	55,821,738.00	28.32
22	601800	中国交建	54,395,867.79	27.60
23	601728	中国电信	50,326,887.72	25.53
24	000923	河钢资源	49,601,034.00	25.16
25	600988	赤峰黄金	47,826,373.83	24.26
26	601168	西部矿业	47,593,237.00	24.14
27	600123	兰花科创	46,104,081.90	23.39
28	000960	锡业股份	45,771,558.53	23.22
29	600546	山煤国际	44,695,642.00	22.67
30	601390	中国中铁	43,507,957.14	22.07
31	600497	驰宏锌锗	41,717,677.29	21.16
32	601088	中国神华	39,367,221.00	19.97
33	600970	中材国际	38,020,216.82	19.29
34	601958	金钼股份	37,804,939.94	19.18
35	601186	中国铁建	35,587,788.46	18.05
36	601919	中远海控	33,766,945.50	17.13
37	833171	国航远洋	32,264,467.85	16.37
38	601668	中国建筑	31,448,437.00	15.95
39	601377	兴业证券	29,862,683.00	15.15
40	300491	通合科技	28,153,419.00	14.28
41	430418	苏轴股份	28,061,175.49	14.24
42	601801	皖新传媒	28,010,565.00	14.21
43	600150	中国船舶	27,497,054.75	13.95
44	600259	广晟有色	26,877,562.77	13.64
45	600109	国金证券	25,836,177.00	13.11
46	603019	中科曙光	25,719,468.08	13.05
47	600266	城建发展	24,926,689.60	12.65
48	600095	湘财股份	23,077,623.69	11.71
49	601995	中金公司	22,578,660.00	11.45
50	000090	天健集团	22,530,689.00	11.43
51	600030	中信证券	22,164,761.00	11.24
52	300228	富瑞特装	22,080,578.00	11.20
53	000928	中钢国际	21,887,203.44	11.10
54	601555	东吴证券	21,852,844.00	11.09
55	601816	京沪高铁	21,560,755.00	10.94
56	600339	中油工程	21,082,877.00	10.70
57	601318	中国平安	20,089,977.38	10.19
58	430510	丰光精密	19,802,873.62	10.05

59	000617	中油资本	19,035,418.00	9.66
60	000831	中国稀土	18,861,302.00	9.57
61	600675	中华企业	18,171,266.00	9.22
62	002307	北新路桥	17,971,538.00	9.12
63	601360	三六零	17,361,818.00	8.81
64	600301	华锡有色	16,983,340.46	8.62
65	000778	新兴铸管	16,842,929.00	8.54
66	601162	天风证券	16,756,283.00	8.50
67	601901	方正证券	16,278,466.40	8.26
68	601898	中煤能源	16,246,551.00	8.24
69	834599	同力股份	15,681,989.04	7.96
70	000951	中国重汽	15,360,558.05	7.79
71	000408	藏格矿业	14,190,587.00	7.20
72	601117	中国化学	13,959,102.24	7.08
73	605090	九丰能源	13,743,413.20	6.97
74	601298	青岛港	13,425,921.00	6.81
75	600581	八一钢铁	13,233,763.00	6.71
76	603162	海通发展	13,178,013.27	6.69
77	601001	晋控煤业	12,831,235.00	6.51
78	300693	盛弘股份	12,539,639.03	6.36
79	002051	中工国际	12,284,323.00	6.23
80	600958	东方证券	12,198,470.38	6.19
81	000937	冀中能源	12,036,700.00	6.11
82	001203	大中矿业	11,920,794.00	6.05
83	000426	兴业银锡	11,766,442.00	5.97
84	834062	科润智控	11,629,330.23	5.90
85	601333	广深铁路	11,599,434.00	5.88
86	000065	北方国际	11,536,530.12	5.85
87	000032	深桑达 A	10,495,202.00	5.32
88	600559	老白干酒	9,552,312.00	4.85
89	000151	中成股份	9,015,305.00	4.57
90	002155	湖南黄金	8,388,943.49	4.26
91	000776	广发证券	8,175,820.24	4.15
92	601985	中国核电	8,101,202.00	4.11
93	601108	财通证券	8,060,903.00	4.09
94	002043	兔宝宝	7,955,827.50	4.04
95	002941	新疆交建	7,433,459.00	3.77
96	600276	恒瑞医药	7,308,252.00	3.71
97	872808	曙光数创	7,013,703.25	3.56
98	300803	指南针	6,985,195.00	3.54
99	603169	兰石重装	6,963,180.00	3.53
100	601918	新集能源	6,826,025.00	3.46
101	871694	中裕科技	6,714,408.16	3.41

102	002378	章源钨业	6,347,499.40	3.22
103	600737	中粮糖业	6,103,688.00	3.10
104	601888	中国中免	5,992,346.00	3.04
105	603639	海利尔	5,650,440.00	2.87
106	831087	秋乐种业	5,266,952.16	2.67
107	600685	中船防务	5,185,313.00	2.63
108	002643	万润股份	5,127,382.00	2.60
109	688472	阿特斯	5,087,610.22	2.58
110	301168	通灵股份	5,056,299.00	2.57
111	002532	天山铝业	4,973,359.00	2.52
112	300037	新宙邦	4,961,135.40	2.52
113	002601	龙佰集团	4,829,250.00	2.45
114	688032	禾迈股份	4,755,047.35	2.41
115	301266	宇邦新材	4,525,036.00	2.30
116	688208	道通科技	4,096,788.31	2.08
117	300827	上能电气	3,971,815.19	2.01

注：“买入金额”按买入成交金额(成交单价乘以成交数量)填列，不考虑相关交易费用。

8.4.2 累计卖出金额超期初基金资产净值 2%或前 20 名的股票明细

金额单位：人民币元

序号	股票代码	股票名称	本期累计卖出金额	占期初基金资产净值比例(%)
1	000975	银泰黄金	140,735,251.88	71.40
2	601975	招商南油	115,507,909.09	58.60
3	600547	山东黄金	100,093,090.60	50.78
4	000933	神火股份	94,118,361.65	47.75
5	601872	招商轮船	88,637,327.40	44.97
6	000761	本钢板材	80,483,192.59	40.83
7	600489	中金黄金	80,419,675.32	40.80
8	000630	铜陵有色	62,415,762.68	31.66
9	601899	紫金矿业	61,701,224.00	31.30
10	601225	陕西煤业	57,722,766.47	29.28
11	600938	中国海油	57,442,514.54	29.14
12	600941	中国移动	54,115,404.73	27.45
13	600026	中远海能	53,452,617.89	27.12
14	601600	中国铝业	52,985,736.00	26.88
15	601800	中国交建	50,465,835.37	25.60
16	601857	中国石油	47,339,350.00	24.02
17	000960	锡业股份	47,336,751.16	24.01
18	600123	兰花科创	47,013,767.10	23.85
19	600988	赤峰黄金	43,015,829.00	21.82
20	000807	云铝股份	42,789,337.84	21.71
21	000603	盛达资源	41,289,148.40	20.95
22	601390	中国中铁	40,666,529.73	20.63

23	601088	中国神华	38,508,787.10	19.54
24	600970	中材国际	35,739,552.37	18.13
25	430510	丰光精密	35,705,921.76	18.11
26	600546	山煤国际	35,393,107.00	17.96
27	601186	中国铁建	35,349,360.00	17.93
28	601958	金钼股份	35,017,423.00	17.76
29	000983	山西焦煤	32,485,164.70	16.48
30	300491	通合科技	31,925,555.00	16.20
31	601668	中国建筑	30,439,935.00	15.44
32	601377	兴业证券	29,621,008.50	15.03
33	833171	国航远洋	27,968,304.45	14.19
34	601001	晋控煤业	27,377,464.00	13.89
35	600259	广晟有色	25,941,191.00	13.16
36	600109	国金证券	25,412,508.31	12.89
37	000928	中钢国际	25,236,848.00	12.80
38	002307	北新路桥	24,693,431.20	12.53
39	600256	广汇能源	24,391,182.00	12.37
40	600497	驰宏锌锗	24,087,903.00	12.22
41	601360	三六零	24,086,525.00	12.22
42	600095	湘财股份	23,334,041.22	11.84
43	603993	洛阳钼业	22,273,206.00	11.30
44	300228	富瑞特装	21,921,160.50	11.12
45	000060	中金岭南	21,786,672.00	11.05
46	000090	天健集团	21,627,702.00	10.97
47	600266	城建发展	21,602,202.00	10.96
48	600030	中信证券	21,429,889.85	10.87
49	601816	京沪高铁	21,392,131.13	10.85
50	601995	中金公司	21,241,591.21	10.78
51	000617	中油资本	20,595,686.00	10.45
52	601318	中国平安	19,641,844.00	9.96
53	601555	东吴证券	19,617,816.40	9.95
54	000831	中国稀土	19,565,139.00	9.93
55	601728	中国电信	19,535,362.00	9.91
56	601898	中煤能源	19,530,753.58	9.91
57	600339	中油工程	18,797,161.18	9.54
58	000778	新兴铸管	16,893,543.78	8.57
59	430418	苏轴股份	16,650,647.61	8.45
60	000923	河钢资源	16,563,880.00	8.40
61	600675	中华企业	16,078,047.00	8.16
62	000951	中国重汽	15,906,708.34	8.07
63	601901	方正证券	15,828,418.25	8.03
64	600301	华锡有色	15,036,293.00	7.63
65	601162	天风证券	14,904,071.00	7.56

66	300033	同花顺	13,655,868.00	6.93
67	000408	藏格矿业	13,491,522.50	6.84
68	600581	八一钢铁	13,283,167.00	6.74
69	600150	中国船舶	13,213,315.88	6.70
70	300693	盛弘股份	12,780,955.21	6.48
71	000426	兴业银锡	12,723,362.00	6.45
72	603162	海通发展	12,650,140.10	6.42
73	601298	青岛港	12,605,420.00	6.39
74	605090	九丰能源	12,463,302.00	6.32
75	000937	冀中能源	12,438,957.00	6.31
76	603019	中科曙光	12,297,156.00	6.24
77	601117	中国化学	12,125,146.00	6.15
78	600958	东方证券	11,992,186.00	6.08
79	601333	广深铁路	11,706,622.00	5.94
80	001203	大中矿业	11,650,037.00	5.91
81	000065	北方国际	11,059,352.05	5.61
82	834599	同力股份	10,868,087.96	5.51
83	000032	深桑达 A	10,732,331.00	5.44
84	002051	中工国际	10,529,953.00	5.34
85	300803	指南针	9,360,253.54	4.75
86	000151	中成股份	9,182,126.00	4.66
87	600559	老白干酒	8,580,662.56	4.35
88	600188	兖矿能源	8,367,863.00	4.25
89	601108	财通证券	8,279,421.30	4.20
90	000776	广发证券	8,137,230.46	4.13
91	002352	顺丰控股	8,125,706.00	4.12
92	601985	中国核电	7,930,663.00	4.02
93	002043	兔宝宝	7,554,934.50	3.83
94	600276	恒瑞医药	7,495,355.80	3.80
95	002155	湖南黄金	7,162,723.00	3.63
96	603169	兰石重装	6,804,567.88	3.45
97	601918	新集能源	6,753,197.00	3.43
98	603056	德邦股份	6,566,557.00	3.33
99	834062	科润智控	6,480,418.08	3.29
100	600737	中粮糖业	5,993,507.00	3.04
101	002378	章源钨业	5,893,349.40	2.99
102	002941	新疆交建	5,640,853.00	2.86
103	601888	中国中免	5,537,767.00	2.81
104	603639	海利尔	5,520,922.00	2.80
105	688472	阿特斯	5,244,968.23	2.66
106	300037	新宙邦	5,064,182.00	2.57
107	603508	思维列控	4,957,539.82	2.52
108	600685	中船防务	4,955,035.00	2.51

109	871694	中裕科技	4,902,398.01	2.49
110	002643	万润股份	4,902,324.00	2.49
111	002601	龙佰集团	4,726,983.00	2.40
112	002532	天山铝业	4,636,743.00	2.35
113	301168	通灵股份	4,604,043.00	2.34
114	301266	宇邦新材	4,542,343.00	2.30
115	300827	上能电气	4,330,377.32	2.20
116	688032	禾迈股份	4,306,316.36	2.18

注：“卖出金额”按卖出成交金额（成交单价乘以成交数量）填列，不考虑相关交易费用。

8.4.3 买入股票的成本总额及卖出股票的收入总额

单位：人民币元

买入股票成本（成交）总额	4,358,635,408.19
卖出股票收入（成交）总额	3,000,042,084.15

注：本项买入金额均按买入成交金额（成交单价乘以成交数量）填列，不考虑相关交易费用；本项卖出金额均按卖出成交金额（成交单价乘以成交数量）填列，不考虑相关交易费用。

8.5 期末按债券品种分类的债券投资组合

本基金本报告期末未持有债券。

8.6 期末按公允价值占基金资产净值比例大小排序的前五名债券投资明细

本基金本报告期末未持有债券。

8.7 期末按公允价值占基金资产净值比例大小排序的所有资产支持证券投资明细

本基金本报告期末未持有资产支持证券。

8.8 报告期末按公允价值占基金资产净值比例大小排序的前五名贵金属投资明细

本基金本报告期末未持有贵金属。

8.9 期末按公允价值占基金资产净值比例大小排序的前五名权证投资明细

本基金本报告期末未持有权证。

8.10 本基金投资股指期货的投资政策

本基金本报告期内未投资股指期货。

8.11 报告期末本基金投资的国债期货交易情况说明

8.11.1 本期国债期货投资政策

本基金本报告期内未投资国债期货。

8.11.2 本期国债期货投资评价

本基金本报告期内未投资国债期货。

8.12 投资组合报告附注

8.12.1 基金投资的前十名证券的发行主体本期是否出现被监管部门立案调查，或在报告编制日前一年内受到公开谴责、处罚的情形

本报告期内，本基金投资的前十名证券的发行主体不存在被监管部门立案调查的，在报告编制日前一年内也不存在受到公开谴责、处罚的情况。

8.12.2 基金投资的前十名股票是否超出基金合同规定的备选股票库

本基金投资的前十名股票中，不存在投资于超出基金合同规定备选股票库之外的股票。

8.12.3 期末其他各项资产构成

单位：人民币元

序号	名称	金额
1	存出保证金	870,044.28
2	应收清算款	10,724,652.30
3	应收股利	-
4	应收利息	-
5	应收申购款	140,781.53
6	其他应收款	-
7	待摊费用	-
8	其他	-
9	合计	11,735,478.11

8.12.4 期末持有的处于转股期的可转换债券明细

本基金本报告期末未持有处于转股期的可转换债券。

8.12.5 期末前十名股票中存在流通受限情况的说明

本基金本报告期末前十名股票中不存在流通受限情况。

8.12.6 投资组合报告附注的其他文字描述部分

本基金由于四舍五入的原因，分项之和与合计项之间可能存在尾差。

§ 9 基金份额持有人信息

9.1 期末基金份额持有人户数及持有人结构

份额单位：份

份额级别	持有人户数 (户)	户均持有的基金 份额	持有人结构			
			机构投资者		个人投资者	
			持有份额	占总份 额比例 (%)	持有份额	占总 份额 比例 (%)
万家双引	13,345	63,076.49	771,736,435.29	91.68	70,019,344.11	8.32

擎灵活配置混合 A						
万家双引擎灵活配置混合 C	29	2,214.28	33,448.54	52.09	30,765.47	47.91
合计	13,367	62,977.48	771,769,883.83	91.68	70,050,109.58	8.32

注：分级基金机构/个人投资者持有份额占总份额比例的计算中，对下属分级基金，比例的分母采用各自级别的份额，对合计数，比例的分母采用下属分级基金份额的合计数（即期末基金份额总额）。

9.2 期末基金管理人的从业人员持有本基金的情况

项目	份额级别	持有份额总数（份）	占基金总份额比例（%）
基金管理人所有从业人员持有本基金	万家双引擎灵活配置混合 A	871,794.88	0.1036
	万家双引擎灵活配置混合 C	10.67	0.0166
	合计	871,805.55	0.1036

9.3 期末基金管理人的从业人员持有本开放式基金份额总量区间情况

项目	份额级别	持有基金份额总量的数量区间（万份）
本公司高级管理人员、基金投资和研究部门负责人持有本开放式基金	万家双引擎灵活配置混合 A	10~50
	万家双引擎灵活配置混合 C	0
	合计	10~50
本基金基金经理持有本开放式基金	万家双引擎灵活配置混合 A	10~50
	万家双引擎灵活配置混合 C	0
	合计	10~50

§ 10 开放式基金份额变动

单位：份

项目	万家双引擎灵活配置混合 A	万家双引擎灵活配置混合 C
基金合同生效日 (2008年6月27日) 基金份额总额	353,835,521.84	-
本报告期期初基金份额总额	85,955,057.32	-
本报告期基金总申购份额	1,109,464,423.68	70,429.15

减：本报告期基金总赎回份额	353,663,701.60	6,215.14
本报告期基金拆分变动份额	-	-
本报告期期末基金份额总额	841,755,779.40	64,214.01

§ 11 重大事件揭示

11.1 基金份额持有人大会决议

报告期内未召开基金份额持有人大会。

11.2 基金管理人、基金托管人的专门基金托管部门的重大人事变动

基金管理人：

2023 年 11 月 22 日，公司聘任乔亮先生担任公司副总经理。

基金托管人：

自 2023 年 4 月 11 日起，陈启女士担任基金托管人资产托管部总经理，全面主持资产托管部相关工作，叶文煌先生不再担任基金托管人资产托管部总经理。

11.3 涉及基金管理人、基金财产、基金托管业务的诉讼

报告期内无涉及基金管理人、基金财产、基金托管业务的诉讼。

11.4 基金投资策略的改变

报告期内基金投资策略未发生改变。

11.5 为基金进行审计的会计师事务所情况

报告期内为基金进行审计的会计师事务所情况未发生改变。

11.6 管理人、托管人及其高级管理人员受稽查或处罚等情况

11.6.1 管理人及其高级管理人员受稽查或处罚等情况

本报告期内，本基金管理人及其高级管理人员无受稽查或处罚的情况。

11.6.2 托管人及其高级管理人员受稽查或处罚等情况

本报告期内，本基金托管人的托管业务部门及其相关高级管理人员无受稽查或处罚等情况。

11.7 基金租用证券公司交易单元的有关情况

11.7.1 基金租用证券公司交易单元进行股票投资及佣金支付情况

金额单位：人民币元

券商名称	交易单元数量	股票交易		应支付该券商的佣金		备注
		成交金额	占当期股票成交总额的比例 (%)	佣金	占当期佣金总量的比例 (%)	
东兴证券	1	1,702,736.00 3.44	23.15	1,590,856.06	23.45	-
东海证券	1	1,083,906.95 9.67	14.73	1,022,125.03	15.06	-
中泰证券	2	868,540,654. 20	11.81	810,570.34	11.95	-
国海证券	1	761,821,571. 27	10.36	715,129.10	10.54	-
国投证券	1	621,722,156. 17	8.45	573,784.98	8.46	-
中国中金财富	1	455,956,583. 16	6.20	401,983.31	5.92	-
东吴证券	1	419,757,064. 00	5.71	390,920.83	5.76	-
国金证券	1	382,746,227. 80	5.20	362,036.54	5.34	-
中信建投	1	353,831,632. 55	4.81	334,692.02	4.93	-
申万宏源证券	2	257,333,601. 99	3.50	163,462.62	2.41	-
中国国际金融股份有限公司	1	192,569,466. 70	2.62	180,750.03	2.66	-
光大证券	1	140,053,990. 88	1.90	132,184.58	1.95	-
兴业证券	1	76,621,064.3 8	1.04	72,474.58	1.07	-
华鑫证券	1	38,518,384.3 1	0.52	34,108.19	0.50	-
川财证券	1	-	-	-	-	-
东北证券	2	-	-	-	-	-
东方证券	2	-	-	-	-	-
国泰君安	1	-	-	-	-	-
国信证券	1	-	-	-	-	-
海通证券	1	-	-	-	-	-
华泰证券	2	-	-	-	-	-
民生证券	1	-	-	-	-	-
平安证券	1	-	-	-	-	-
山西证券	1	-	-	-	-	-
信达证券	2	-	-	-	-	-

英大证券	1	-	-	-	-	-
招商证券	2	-	-	-	-	-
中航证券	1	-	-	-	-	-

注：1、基金专用交易席位的选择标准如下：

- (1) 经营行为稳健规范, 内控制度健全, 在业内有良好的声誉；
- (2) 具备基金运作所需的高效、安全的通讯条件, 交易设施满足基金进行证券交易的需要；
- (3) 具有较强的全方位金融服务能力和水平, 包括但不限于：有较好的研究能力和行业分析能力, 能及时、全面地向公司提供高质量的关于宏观、行业及市场走向、个股分析报告及丰富全面的信息服务；能根据公司所管理基金的特定要求, 提供专门研究报告, 具有开发量化投资组合模型的能力；能积极为公司投资业务的开展, 投资信息的交流以及其他方面业务的开展提供良好的服务和支持。

2、基金专用交易席位的选择程序如下：

- (1) 本基金管理人根据上述标准考察后确定选用交易席位的证券经营机构；
- (2) 基金管理人和被选中的证券经营机构签订席位租用协议。

3、基金专用交易席位的变更情况：

本报告期内，本基金新增华鑫证券交易单元 1 个。

11.7.2 基金租用证券公司交易单元进行其他证券投资的情况

金额单位：人民币元

券商名称	债券交易		债券回购交易		权证交易	
	成交金额	占当期债券成交总额的比例 (%)	成交金额	占当期债券回购成交总额的比例 (%)	成交金额	占当期权证成交总额的比例 (%)
东兴证券	10,194,510.00	27.32	-	-	-	-
东海证券	-	-	-	-	-	-
中泰证券	22,224,115.16	59.56	-	-	-	-
国海证券	-	-	-	-	-	-
国投证券	-	-	-	-	-	-
中国中金财富	-	-	-	-	-	-
东吴证券	4,894,156.00	13.12	-	-	-	-
国金证券	-	-	-	-	-	-
中信建投	-	-	-	-	-	-
申万宏源证券	-	-	-	-	-	-
中国国际金融股份有限公司	-	-	-	-	-	-
光大证券	-	-	-	-	-	-

兴业证券	-	-	-	-	-	-
华鑫证券	-	-	-	-	-	-
川财证券	-	-	-	-	-	-
东北证券	-	-	-	-	-	-
东方证券	-	-	-	-	-	-
国泰君安	-	-	-	-	-	-
国信证券	-	-	-	-	-	-
海通证券	-	-	-	-	-	-
华泰证券	-	-	-	-	-	-
民生证券	-	-	-	-	-	-
平安证券	-	-	-	-	-	-
山西证券	-	-	-	-	-	-
信达证券	-	-	-	-	-	-
英大证券	-	-	-	-	-	-
招商证券	-	-	-	-	-	-
中航证券	-	-	-	-	-	-

11.8 其他重大事件

序号	公告事项	法定披露方式	法定披露日期
1	万家基金管理有限公司关于旗下部分基金新增攀赢基金为销售机构并开通转换、基金定投业务及参与其费率优惠活动的公告	指定媒介	2023 年 1 月 11 日
2	万家基金管理有限公司关于调整旗下部分基金在北京中植基金销售有限公司定投起点的公告	指定媒介	2023 年 1 月 20 日
3	万家双引擎灵活配置混合型证券投资基金 2022 年第 4 季度报告	指定媒介	2023 年 1 月 20 日
4	万家基金管理有限公司关于旗下部分基金新增东莞银行为基金销售机构并开通转换、基金定投业务的公告	指定媒介	2023 年 2 月 2 日
5	万家基金管理有限公司关于旗下部分基金新增微众银行为销售机构并开通转换、基金定投业务及参与其费率优惠活动的公告	指定媒介	2023 年 2 月 24 日
6	关于万家基金管理有限公司旗下部分基金在东海证券开通定投的公告	指定媒介	2023 年 3 月 14 日
7	关于调整万家基金管理有限公司旗下部分基金在民生证券定投起点的公告	指定媒介	2023 年 3 月 17 日
8	万家双引擎灵活配置混合型证券投资基金 2022 年年度报告	指定媒介	2023 年 3 月 30 日
9	万家双引擎灵活配置混合型证券投资	指定媒介	2023 年 4 月 21 日

	基金 2023 年第 1 季度报告		
10	万家基金管理有限公司关于旗下部分基金新增泉州银行为销售机构并开通转换、基金定投业务的公告	指定媒介	2023 年 4 月 26 日
11	万家基金管理有限公司关于旗下部分基金新增杭州银行为销售机构并开通转换、基金定投业务及参与其费率优惠活动的公告	指定媒介	2023 年 5 月 17 日
12	万家基金管理有限公司关于旗下部分基金在华西证券开通申购、转换、定投业务及参与其费率优惠活动的公告	指定媒介	2023 年 5 月 30 日
13	万家基金管理有限公司关于旗下部分基金在陆享基金开通申购、转换、定投业务及参与其费率优惠活动的公告	指定媒介	2023 年 6 月 1 日
14	万家基金管理有限公司关于以通讯方式召开万家双引擎灵活配置混合型证券投资基金基金份额持有人大会的公告	指定媒介	2023 年 7 月 18 日
15	万家基金管理有限公司关于以通讯方式召开万家双引擎灵活配置混合型证券投资基金基金份额持有人大会的第一次提示性公告	指定媒介	2023 年 7 月 19 日
16	万家基金管理有限公司关于以通讯方式召开万家双引擎灵活配置混合型证券投资基金基金份额持有人大会的第二次提示性公告	指定媒介	2023 年 7 月 20 日
17	万家双引擎灵活配置混合型证券投资基金 2023 年第 2 季度报告	指定媒介	2023 年 7 月 20 日
18	万家双引擎灵活配置混合型证券投资基金托管协议（更新）	指定媒介	2023 年 8 月 19 日
19	万家双引擎灵活配置混合型证券投资基金基金合同（更新）	指定媒介	2023 年 8 月 19 日
20	万家双引擎灵活配置混合型证券投资基金基金份额持有人大会表决结果暨决议生效的公告	指定媒介	2023 年 8 月 19 日
21	万家双引擎灵活配置混合型证券投资基金基金产品资料概要（更新）	指定媒介	2023 年 8 月 21 日
22	万家双引擎灵活配置混合型证券投资基金招募说明书更新(2023 年第 1 号)	指定媒介	2023 年 8 月 21 日
23	万家双引擎灵活配置混合型证券投资基金 2023 年中期报告	指定媒介	2023 年 8 月 30 日
24	万家双引擎灵活配置混合型证券投资基金 2023 年第 3 季度报告	指定媒介	2023 年 10 月 24 日
25	关于万家双引擎灵活配置混合型证券	指定媒介	2023 年 10 月 31 日

	投资基金暂停大额申购（含转换转入、定期定额投资）业务的公告		
26	万家基金管理有限公司关于旗下基金在麦高证券开通申购、转换、定投业务及参与其费率优惠活动的公告	指定媒介	2023 年 11 月 8 日
27	万家双引擎灵活配置混合型证券投资基金分红公告	指定媒介	2023 年 11 月 24 日
28	万家双引擎灵活配置混合型证券投资基金托管协议（更新）	指定媒介	2023 年 12 月 1 日
29	万家基金管理有限公司关于万家双引擎灵活配置混合型证券投资基金新增 C 类基金份额并修改基金合同与托管协议的公告	指定媒介	2023 年 12 月 1 日
30	关于万家双引擎灵活配置混合型证券投资基金恢复大额申购（含转换转入、定期定额投资）业务的公告	指定媒介	2023 年 12 月 1 日
31	万家双引擎灵活配置混合型证券投资基金基金合同（更新）	指定媒介	2023 年 12 月 1 日
32	万家双引擎灵活配置混合型证券投资基金招募说明书更新(2023 年第 2 号)	指定媒介	2023 年 12 月 2 日
33	万家双引擎灵活配置混合型证券投资基金基金产品资料概要（更新）	指定媒介	2023 年 12 月 2 日
34	万家基金管理有限公司关于旗下公开募集证券投资基金更新招募说明书和基金产品资料概要的提示性公告	指定媒介	2023 年 12 月 4 日

§ 12 影响投资者决策的其他重要信息

12.1 报告期内单一投资者持有基金份额比例达到或超过 20%的情况

投资者类别	报告期内持有基金份额变化情况					报告期末持有基金情况	
	序号	持有基金份额比例达到或者超过 20%的时间区间	期初份额	申购份额	赎回份额	持有份额	份额占比 (%)
机构	1	20230602-20230619	-	102,799,632.37	41,949,612.09	60,850,020.28	7.23
产品特有风险							
<p>报告期内本基金出现了单一投资者份额占比达到或超过 20%的情况。</p> <p>未来本基金如果出现巨额赎回甚至集中赎回，基金管理人可能无法及时变现基金资产，可能对基金份额净值产生一定的影响；极端情况下可能引发基金的流动性风险，发生暂停赎回或延缓支付赎回款项；若个别投资者巨额赎回后本基金出现连续六十个工作日基金资产净值低于 5000 万元，还可能面临转换运作方式、与其他基金合并或者终止基金合同等情形。</p>							

§ 13 备查文件目录

13.1 备查文件目录

- 1、中国证监会批准本基金发行及募集的文件。
- 2、《万家双引擎灵活配置混合型证券投资基金基金合同》。
- 3、《万家双引擎灵活配置混合型证券投资基金托管协议》。
- 4、万家双引擎灵活配置混合型证券投资基金 2023 年年度报告原文。
- 5、万家基金管理有限公司批准成立文件、营业执照、公司章程。
- 6、万家基金管理有限公司董事会决议。
- 7、本报告期内在中国证监会指定媒介公开披露的基金净值、更新招募说明书及其他临时公告。

13.2 存放地点

基金管理人和基金托管人的住所，并登载于基金管理人网站：www.wjasset.com。

13.3 查阅方式

投资者可在营业时间至基金管理人办公场所免费查阅或登录基金管理人网站查阅。

万家基金管理有限公司

2024 年 3 月 29 日