

万家瑞丰灵活配置混合型证券投资基金

2023 年第 3 季度报告

2023 年 9 月 30 日

基金管理人：万家基金管理有限公司

基金托管人：上海银行股份有限公司

报告送出日期：2023 年 10 月 24 日

§1 重要提示

基金管理人的董事会及董事保证本报告所载资料不存在虚假记载、误导性陈述或重大遗漏，并对其内容的真实性、准确性和完整性承担个别及连带责任。

基金托管人上海银行股份有限公司根据本基金合同规定，于 2023 年 10 月 23 日复核了本报告中的财务指标、净值表现和投资组合报告等内容，保证复核内容不存在虚假记载、误导性陈述或者重大遗漏。

基金管理人承诺以诚实信用、勤勉尽责的原则管理和运用基金资产，但不保证基金一定盈利。

基金的过往业绩并不代表其未来表现。投资有风险，投资者在作出投资决策前应仔细阅读本基金的招募说明书。

本报告中财务资料未经审计。

本报告期自 2023 年 7 月 1 日起至 9 月 30 日止。

§2 基金产品概况

基金简称	万家瑞丰	
基金主代码	001488	
基金运作方式	契约型开放式	
基金合同生效日	2015 年 6 月 19 日	
报告期末基金份额总额	119,449,594.14 份	
投资目标	在有效控制投资组合风险的前提下，通过积极主动的资产配置，力争获得超越业绩比较基准的收益。	
投资策略	1、资产配置策略；2、股票投资策略（（1）定性方面、（2）定量方面、（3）存托凭证投资策略）；3、权证投资策略；4、普通债券投资策略；5、中小企业私募债券债券投资策略；6、资产支持证券投资策略；7、证券公司短期公司债券投资策略；8、股指期货投资策略。	
业绩比较基准	沪深 300 指数收益率*50%+中证全债指数收益率*50%	
风险收益特征	本基金是混合型基金，风险高于货币市场基金和债券型基金但低于股票型基金，属于中高风险、中高预期收益的证券投资基金。	
基金管理人	万家基金管理有限公司	
基金托管人	上海银行股份有限公司	
下属分级基金的基金简称	万家瑞丰 A	万家瑞丰 C
下属分级基金的交易代码	001488	001489
报告期末下属分级基金的份额总额	99,683,787.47 份	19,765,806.67 份

§3 主要财务指标和基金净值表现

3.1 主要财务指标

单位：人民币元

主要财务指标	报告期（2023 年 7 月 1 日-2023 年 9 月 30 日）	
	万家瑞丰 A	万家瑞丰 C
1. 本期已实现收益	-3,339,101.59	-518,023.55
2. 本期利润	-5,773,471.81	-908,943.41
3. 加权平均基金份额本期利润	-0.0441	-0.0434
4. 期末基金资产净值	139,252,048.28	26,211,615.44
5. 期末基金份额净值	1.3969	1.3261

注：1、上述基金业绩指标不包括持有人交易基金的各项费用，计入费用后实际收益水平要低于所列数字。

2、本期已实现收益指基金本期利息收入、投资收益、其他收入（不含公允价值变动收益）扣除相关费用和信用减值损失后的余额，本期利润为本期已实现收益加上本期公允价值变动收益。

3.2 基金净值表现

3.2.1 基金份额净值增长率及其与同期业绩比较基准收益率的比较

万家瑞丰 A

阶段	净值增长率①	净值增长率标准差②	业绩比较基准收益率③	业绩比较基准收益率标准差④	①-③	②-④
过去三个月	-2.93%	0.27%	-1.58%	0.44%	-1.35%	-0.17%
过去六个月	-1.54%	0.29%	-3.15%	0.43%	1.61%	-0.14%
过去一年	-1.45%	0.27%	0.53%	0.49%	-1.98%	-0.22%
过去三年	6.85%	0.29%	-2.73%	0.56%	9.58%	-0.27%
过去五年	21.96%	0.28%	19.29%	0.62%	2.67%	-0.34%
自基金合同生效起至今	39.69%	0.27%	8.79%	0.69%	30.90%	-0.42%

万家瑞丰 C

阶段	净值增长率①	净值增长率标准差②	业绩比较基准收益率③	业绩比较基准收益率标准差④	①-③	②-④
过去三个月	-3.01%	0.28%	-1.58%	0.44%	-1.43%	-0.16%

过去六个月	-1.68%	0.29%	-3.15%	0.43%	1.47%	-0.14%
过去一年	-1.76%	0.27%	0.53%	0.49%	-2.29%	-0.22%
过去三年	5.88%	0.29%	-2.73%	0.56%	8.61%	-0.27%
过去五年	20.13%	0.28%	19.29%	0.62%	0.84%	-0.34%
自基金合同生效起至今	32.61%	0.27%	8.79%	0.69%	23.82%	-0.42%

3.2.2 自基金合同生效以来基金累计净值增长率变动及其与同期业绩比较基准收益率变动的比较

万家瑞丰A累计净值增长率与同期业绩比较基准收益率的历史走势对比图

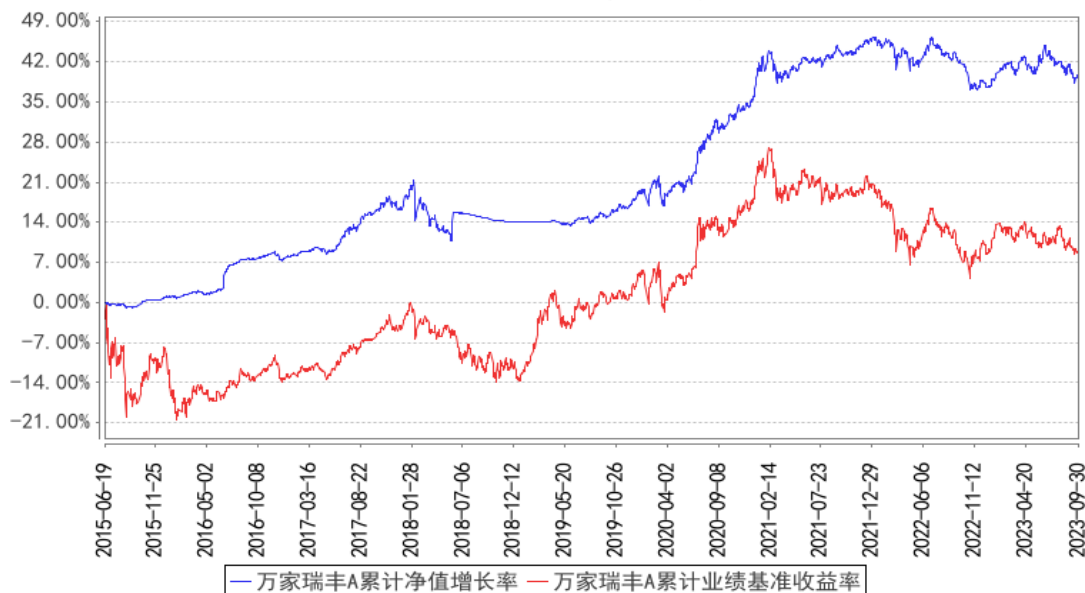

万家瑞丰C累计净值增长率与同期业绩比较基准收益率的历史走势对比图

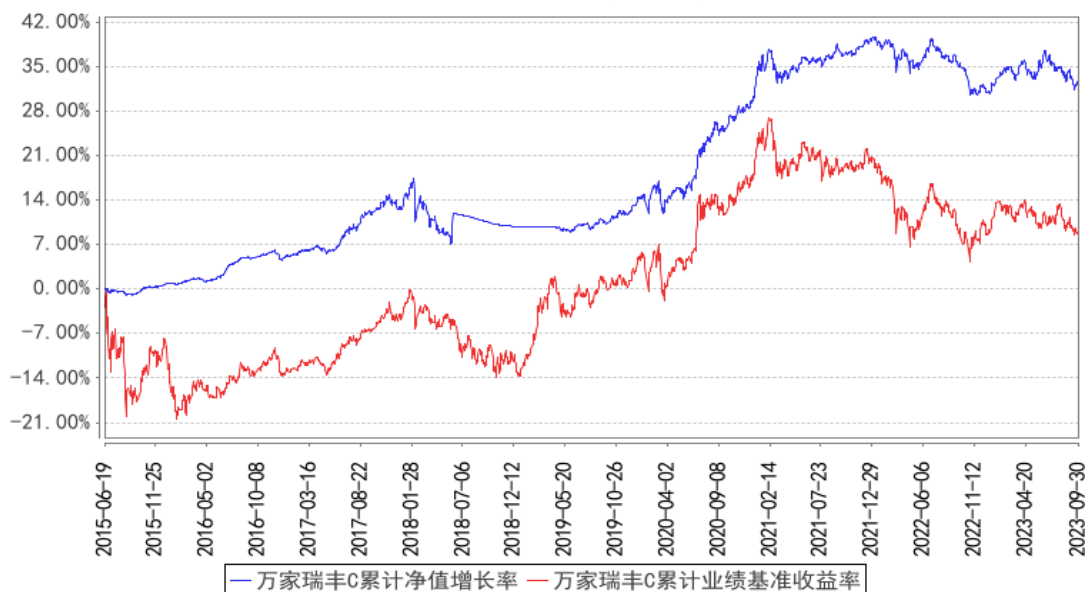

注：本基金于 2015 年 6 月 19 日成立，根据基金合同规定，基金合同生效后六个月内为建仓期。建仓期结束时各项资产配置比例符合法律法规和基金合同要求。报告期末各项资产配置比例符合法律法规和基金合同要求。

§4 管理人报告

4.1 基金经理（或基金经理小组）简介

姓名	职务	任本基金的基金经理期限		证券从业年限	说明
		任职日期	离任日期		
张永强	万家创业板指数增强型证券投资基金、万家惠利债券型证券投资基金、万家招瑞回报一年持有期混合型证券投资基金、万家瑞丰灵活配置混合型证券投资基金的基金经理	2023 年 1 月 3 日	-	8 年	国籍：中国；学历：复旦大学基础数学专业硕士，2019 年 7 月入职万家基金管理有限公司，现任量化投资部基金经理，历任量化投资部研究员、投资经理。曾任上海恒生聚源数据服务有限公司研发中心指标算法研究员，上海元普投资管理有限公司量化投资部量化策略研究员，上海寻乾资产管理有限公司量化投资部量化策略研究员，巨杉(上海)资产管理有限公司量化投资部量化策略研究员等职。
周慧	万家瑞丰债券型证券投资基金、万家民瑞祥和 6 个月持有期债券型证券投资基金、万家瑞丰灵活配置混合型证券投资基金、万家瑞益灵活	2023 年 6 月 2 日	-	11 年	国籍：中国；学历：上海交通大学工商管理硕士，2012 年 11 月入职万家基金管理有限公司，现任债券投资部基金经理，曾任交易部债券交易员、债券投资部基金经理助理等职。

	配置混合型证券投资基金、 万家鑫丰纯债债券型证券投资基金、 万家鑫安纯债债券型证券投资基金、 万家鑫璟纯债债券型证券投资基金、 万家鑫融纯债债券型证券投资基金的 基金经理				
--	--	--	--	--	--

注：1、此处的任职日期和离任日期均以公告为准。

2、证券从业的含义遵从行业协会《证券业从业人员资格管理办法》的相关规定。

4.1.1 期末兼任私募资产管理计划投资经理的基金经理同时管理的产品情况

本报告期末，本基金经理未兼任私募资产管理计划的投资经理，故本项不适用。

4.2 管理人对报告期内本基金运作遵规守信情况的说明

本报告期内，本基金管理人严格遵守基金合同、《证券投资基金法》、《公开募集证券投资基金运作管理办法》等法律、法规和监管部门的相关规定，依照诚实信用、勤勉尽责、安全高效的原则管理和运用基金资产，在认真控制投资风险的基础上，为基金持有人谋取最大利益，没有损害基金持有人利益的行为。

4.3 公平交易专项说明

4.3.1 公平交易制度的执行情况

根据中国证监会颁布的《证券投资基金管理公司公平交易制度指导意见》，公司制定了《公平交易管理办法》和《异常交易监控及报告管理办法》等规章制度，涵盖了研究、授权、投资决策和交易执行等投资管理活动的各个环节，确保公平对待不同投资组合，防范导致不公平交易以及利益输送的异常交易发生。

公司制订了明确的投资授权制度，并建立了统一的投资管理平台，确保不同投资组合获得公平的投资决策机会。实行集中交易制度，对于交易所公开竞价交易，执行交易系统内的公平交易程序；对于债券一级市场申购、非公开发行股票申购等非集中竞价交易，原则上按照价格优先、比例分配的原则对交易结果进行分配；对于银行间交易，按照时间优先、价格优先的原则公平公正的进行询价并完成交易。为保证公平交易原则的实现，通过制度规范、流程审批、系统风控参数设置等进行事前控制，通过对投资交易系统的实时监控进行事中控制，通过对异常交易的监控和分析实现事后控制。

4.3.2 异常交易行为的专项说明

本报告期内未发现本基金有可能导致不公平交易和利益输送的异常交易。

本报告期内，本公司旗下所有投资组合参与的交易所公开竞价交易中，同日反向交易成交较少的单边交易量超过该证券当日成交量的 5%的交易共有 13 次，均为量化投资组合因投资策略需要和其他组合发生的反向交易。

4.4 报告期内基金的投资策略和运作分析

债券部分

利率债方面，三季度债券收益率走出先下后上的“V形”行情。其中，8月中旬的下行主要源自央行年内第二次降息操作，本次降息与前一次相隔不足一个季度，节奏上快于市场预期，且MLF降息幅度达到15bp也大于过往；不过，市场基于对后续稳增长政策继续加码的忌惮，对降息后的定价较为谨慎，十年期国债收益率也没有下触2.50%的新MLF利率位置。随后放松地产和活跃资本市场的政策组合拳纷至沓来，风险偏好抬升叠加资金面有所收敛，债市陷入长达一个月的调整，十年期国债收益率跌幅最大时活跃券突破了2.70%的关键点位。

信用债方面，其收益率同样在迎来一轮下行后上行。城投板块成为做多过程中筹码集中的部位，主要基于政策端连续传出隐债置换的利好，相关区域主体的短久期品种在偿债压力有所缓释的情况下收益率大幅下行。不过当利率债市场的调整情绪向信用债蔓延后，公募机构迫于赎回压力抛售短券，让市场担心再度激发“负反馈”螺旋，好在本轮理财机构资产端配置较为稳健，并未引发净值的大幅回撤。

运作方面，本基金债券底仓部分保持着利率债和高等级信用债的高流动性组合，同时严格控制底仓久期，确保固定的票息收益。此外，本基金会在潜在胜率较高的交易环境下以10%以内的仓位适度参与中长久期利率债的波段交易机会，如在8月加仓10年国开债并兑现了央行降息后的下行收益。

展望四季度，我们认为债券市场在经历了 8 月下旬以来的连续调整后，对于此前政策端的利空已经充分消化，只是投资者受限于资金价格的约束而仍显谨慎。诚然，考虑到汇率端的压力并未解除，再融资债的发行也会造成摩擦性缺口，流动性层面仍需央行在公开市场的净投放来平抑波动，因而资金利率也较难持续低于政策中枢；不过，由于经济基本面的反弹成色仍然有限，尚不构成反转债市的威胁，收益率继续单边走熊的概率较小，而长债在向上偏离 MLF 利率较多的情况下也具备了配置价值，预计市场会循着流动性和经济数据的情况来进行有限度的博弈。此外，如果央行再度开启总量货币政策投放，能够触发债市情绪的有效修复。

权益部分

2023 年三季度，在内外因素扰动下，北向资金总体净流出，A 股市场震荡下跌，市场成交量达到年内低点，市场呈现出明显的底部特征；国内方面：各方利好政策频繁出台，涵盖货币、财政、行业和资本市场等多个领域，政策组合拳齐发以提振市场信心，尤其是部署“适时调整优化房地产政策”、“制定实施一揽子化债方案”等措施稳经济；海外方面：总体经济增速放缓，美联储暂停加息，欧洲央行货币政策紧缩态势放缓，全球通胀持续回落。

展望后市，经过前期市场调整，当前市场估值较低，A 股指数具有较高的配置性价比；海外方面，美联储暂停加息，美元指数和美债利率预计将进一步走弱，有助于外资进一步加速回流 A 股。国内方面，近期央行加强了对人民币兑美元波动的管理，四季度汇率的稳定相对确定，外部扰动趋缓。伴随着包括减持、再融资、分红等诸多政策的出台，市场情绪边际有所改善，市场信心相对有所恢复。整体来看，9 月制造业 PMI 上升 0.5 个百分点至 50.2，连续 4 个月回升，重回扩张区间，好于预期，经济已经出现企稳迹象；另外一方面，随着政策密集部署后落地效果显现，乃至此后四季度包括三中全会、政治局会议、经济工作会议等有望对政策宽松进一步加码，后续经济企稳回升趋势或得到加强，经济动能进一步改善可期，A 股震荡向上的概率比较大。

本基金股票部分的投资策略为主动量化选股策略，目标是力争跑赢偏股混合型基金指数，运用量化选股模型和行业配置策略，来主动适应不同的市场风格，前瞻性选股，提高选股胜率，力争能获得长期稳定的超额收益(相对偏股混合型基金指数)。本基金的股票投资在行业和风格配置上相对均衡，在量化选股方面精选行业内质优个股组合，持股较为分散。

4.5 报告期内基金的业绩表现

截至本报告期末万家瑞丰 A 的基金份额净值为 1.3969 元，本报告期基金份额净值增长率为 -2.93%，同期业绩比较基准收益率为 -1.58%；截至本报告期末万家瑞丰 C 的基金份额净值为 1.3261 元，本报告期基金份额净值增长率为 -3.01%，同期业绩比较基准收益率为 -1.58%。

4.6 报告期内基金持有人数或基金资产净值预警说明

本报告期内，本基金未出现连续二十个工作日基金份额持有人数量不满二百人或者基金资产净值低于五千万元情形。

§5 投资组合报告

5.1 报告期末基金资产组合情况

序号	项目	金额（元）	占基金总资产的比例（%）
1	权益投资	40,692,842.47	23.97
	其中：股票	40,692,842.47	23.97
2	基金投资	-	-
3	固定收益投资	122,330,315.82	72.07
	其中：债券	122,330,315.82	72.07
	资产支持证券	-	-
4	贵金属投资	-	-
5	金融衍生品投资	-	-
6	买入返售金融资产	-	-
	其中：买断式回购的买入返售金融资产	-	-
7	银行存款和结算备付金合计	6,574,440.25	3.87
8	其他资产	150,232.32	0.09
9	合计	169,747,830.86	100.00

5.2 报告期末按行业分类的股票投资组合

5.2.1 报告期末按行业分类的境内股票投资组合

代码	行业类别	公允价值（元）	占基金资产净值比例（%）
A	农、林、牧、渔业	-	-
B	采矿业	1,076,499.00	0.65
C	制造业	27,713,680.57	16.75
D	电力、热力、燃气及水生产和供应业	-	-
E	建筑业	927,312.90	0.56
F	批发和零售业	1,000,455.00	0.60
G	交通运输、仓储和邮政业	-	-
H	住宿和餐饮业	-	-
I	信息传输、软件和信息技术服务业	8,967,516.00	5.42
J	金融业	-	-
K	房地产业	276,862.00	0.17
L	租赁和商务服务业	99,537.00	0.06

M	科学研究和技术服务业	39,228.00	0.02
N	水利、环境和公共设施管理业	-	-
O	居民服务、修理和其他服务业	-	-
P	教育	-	-
Q	卫生和社会工作	-	-
R	文化、体育和娱乐业	591,752.00	0.36
S	综合	-	-
	合计	40,692,842.47	24.59

5.2.2 报告期末按行业分类的港股通投资股票投资组合

本基金本报告期末未持有港股通投资股票投资组合。

5.3 期末按公允价值占基金资产净值比例大小排序的股票投资明细

5.3.1 报告期末按公允价值占基金资产净值比例大小排序的前十名股票投资明细

序号	股票代码	股票名称	数量（股）	公允价值（元）	占基金资产净值比例（%）
1	688072	拓荆科技	2,691	641,023.11	0.39
2	688036	传音控股	4,347	633,531.78	0.38
3	688002	睿创微纳	12,958	618,096.60	0.37
4	300114	中航电测	14,300	617,045.00	0.37
5	000975	银泰黄金	43,300	616,159.00	0.37
6	300408	三环集团	19,700	610,700.00	0.37
7	600085	同仁堂	11,100	608,058.00	0.37
8	600667	太极实业	92,990	605,364.90	0.37
9	002371	北方华创	2,500	603,250.00	0.36
10	002555	三七互娱	27,700	601,090.00	0.36

5.4 报告期末按债券品种分类的债券投资组合

序号	债券品种	公允价值（元）	占基金资产净值比例（%）
1	国家债券	-	-
2	央行票据	-	-
3	金融债券	40,595,607.65	24.53
	其中：政策性金融债	10,071,606.56	6.09
4	企业债券	41,071,097.54	24.82
5	企业短期融资券	-	-
6	中期票据	40,663,610.63	24.58
7	可转债（可交换债）	-	-
8	同业存单	-	-
9	其他	-	-
10	合计	122,330,315.82	73.93

5.5 报告期末按公允价值占基金资产净值比例大小排序的前五名债券投资明细

序号	债券代码	债券名称	数量（张）	公允价值（元）	占基金资产净值比例（%）
----	------	------	-------	---------	--------------

1	188874	21 华泰 13	100,000	10,312,890.41	6.23
2	138894	23 安控 02	100,000	10,306,060.27	6.23
3	101900608	19 青岛城投 MTN002	100,000	10,304,081.97	6.23
4	175274	20 兖煤 04	100,000	10,298,442.74	6.22
5	149289	20 川机 G1	100,000	10,271,939.73	6.21

5.6 报告期末按公允价值占基金资产净值比例大小排序的前十名资产支持证券投资 明细

本基金本报告期末未持有资产支持证券。

5.7 报告期末按公允价值占基金资产净值比例大小排序的前五名贵金属投资明细

本基金本报告期末未持有贵金属。

5.8 报告期末按公允价值占基金资产净值比例大小排序的前五名权证投资明细

本基金本报告期末未持有权证。

5.9 报告期末本基金投资的股指期货交易情况说明

5.9.1 报告期末本基金投资的股指期货持仓和损益明细

本基金本报告期末未持有股指期货。

5.9.2 本基金投资股指期货的投资政策

在股指期货投资上，本基金以避险保值和有效管理为目标，在控制风险的前提下，谨慎适当参与股指期货的投资。本基金在进行股指期货投资中，将分析股指期货的收益性、流动性及风险特征，主要选择流动性好、交易活跃的期货合约，通过研究现货和期货市场的发展趋势，运用定价模型对其进行合理估值，谨慎利用股指期货，调整投资组合的风险暴露，及时调整投资组合仓位，以降低组合风险、提高组合的运作效率。

5.10 报告期末本基金投资的国债期货交易情况说明

5.10.1 本期国债期货投资政策

本基金本报告期内未投资国债期货。

5.10.2 报告期末本基金投资的国债期货持仓和损益明细

本基金本报告期末未持有国债期货。

5.10.3 本期国债期货投资评价

本基金本报告期内未投资国债期货。

5.11 投资组合报告附注

5.11.1 本基金投资的前十名证券的发行主体本期是否出现被监管部门立案调查，或在报告编制日前一年内受到公开谴责、处罚的情形

本基金投资的前十名证券的发行主体中，中信证券股份有限公司在报告编制日前一年内曾受到中国人民银行的处罚，本基金对上述主体所发行证券的投资决策程序符合公司投资制度的规定。

除上述主体外，基金管理人未发现本基金投资的前十名证券的发行主体出现本期被监管部门立案调查，或在报告编制日前一年内受到公开谴责、处罚的情形。

5.11.2 基金投资的前十名股票是否超出基金合同规定的备选股票库

本基金投资的前十名股票中，不存在投资于超出基金合同规定备选股票库之外的股票。

5.11.3 其他资产构成

序号	名称	金额（元）
1	存出保证金	109,522.60
2	应收证券清算款	18,668.94
3	应收股利	-
4	应收利息	-
5	应收申购款	22,040.78
6	其他应收款	-
7	其他	-
8	合计	150,232.32

5.11.4 报告期末持有的处于转股期的可转换债券明细

本基金本报告期末未持有处于转股期的可转换债券。

5.11.5 报告期末前十名股票中存在流通受限情况的说明

本基金本报告期末前十名股票中不存在流通受限情况。

5.11.6 投资组合报告附注的其他文字描述部分

本基金由于四舍五入的原因，分项之和与合计项之间可能存在尾差。

§6 开放式基金份额变动

单位：份

项目	万家瑞丰 A	万家瑞丰 C
报告期期初基金份额总额	132,511,885.69	25,750,183.12
报告期期间基金总申购份额	22,774.70	2,527,152.93
减：报告期期间基金总赎回份额	32,850,872.92	8,511,529.38

报告期期间基金拆分变动份额（份额减少以“-”填列）		
报告期期末基金份额总额	99,683,787.47	19,765,806.67

§7 基金管理人运用固有资金投资本基金情况

7.1 基金管理人持有本基金份额变动情况

报告期内基金管理人未发生运用固有资金申赎及买卖本基金的情况。

7.2 基金管理人运用固有资金投资本基金交易明细

报告期内基金管理人未发生运用固有资金申赎及买卖本基金的情况。

§8 影响投资者决策的其他重要信息

8.1 报告期内单一投资者持有基金份额比例达到或超过 20%的情况

投资者类别	报告期内持有基金份额变化情况				报告期末持有基金情况		
	序号	持有基金份额比例达到或者超过 20% 的时间区间	期初份额	申购份额	赎回份额	持有份额	份额占比 (%)
机构	1	20230701-20230930	65,600,000.00		-32,800,000.00	32,800,000.00	27.46
	2	20230926-20230930	28,044,699.61		-	28,044,699.61	23.48
	3	20230701-20230930	34,609,970.80		-	34,609,970.80	28.97

产品特有风险

报告期内本基金出现了单一投资者份额占比达到或超过 20%的情况。

未来本基金如果出现巨额赎回甚至集中赎回，基金管理人可能无法及时变现基金资产，可能对基金份额净值产生一定的影响；极端情况下可能引发基金的流动性风险，发生暂停赎回或延缓支付赎回款项；若个别投资者巨额赎回后本基金出现连续六十个工作日基金资产净值低于 5000 万元，还可能面临转换运作方式、与其他基金合并或者终止基金合同等情形。

§9 备查文件目录

9.1 备查文件目录

- 1、中国证监会批准本基金发行及募集的文件。
- 2、《万家瑞丰灵活配置混合型证券投资基金基金合同》。
- 3、《万家瑞丰灵活配置混合型证券投资基金托管协议》。
- 4、万家瑞丰灵活配置混合型证券投资基金 2023 年第 3 季度报告原文。
- 5、万家基金管理有限公司批准成立文件、营业执照、公司章程。
- 6、万家基金管理有限公司董事会决议。

7、本报告期内在中国证监会指定媒介公开披露的基金净值、更新招募说明书及其他临时公告。

9.2 存放地点

基金管理人和基金托管人的住所，并登载于基金管理人网站：www.wjasset.com。

9.3 查阅方式

投资者可在营业时间至基金管理人办公场所免费查阅或登录基金管理人网站查阅。

万家基金管理有限公司

2023 年 10 月 24 日