

万家双利债券型证券投资基金 2023 年第 3 季度报告

2023 年 9 月 30 日

基金管理人：万家基金管理有限公司

基金托管人：中国工商银行股份有限公司

报告送出日期：2023 年 10 月 24 日

§1 重要提示

基金管理人的董事会及董事保证本报告所载资料不存在虚假记载、误导性陈述或重大遗漏，并对其内容的真实性、准确性和完整性承担个别及连带责任。

基金托管人中国工商银行股份有限公司根据本基金合同规定，于 2023 年 10 月 23 日复核了本报告中的财务指标、净值表现和投资组合报告等内容，保证复核内容不存在虚假记载、误导性陈述或者重大遗漏。

基金管理人承诺以诚实信用、勤勉尽责的原则管理和运用基金资产，但不保证基金一定盈利。

基金的过往业绩并不代表其未来表现。投资有风险，投资者在作出投资决策前应仔细阅读本基金的招募说明书。

本报告中财务资料未经审计。

本报告期自 2023 年 7 月 1 日起至 9 月 30 日止。

§2 基金产品概况

基金简称	万家双利	
基金主代码	519190	
基金运作方式	契约型开放式	
基金合同生效日	2013 年 3 月 6 日	
报告期末基金份额总额	654,571,298.62 份	
投资目标	在严格控制风险并保持良好流动性的基础上，力争通过主动的组合管理实现超越业绩比较基准的收益。	
投资策略	1、资产配置策略；2、利率预期策略；3、期限结构配置策略；4、债券品种选择策略；5、信用债券投资的风险管理；6、中小企业私募债券投资策略；7、资产支持证券投资策略；8、证券公司短期公司债券投资策略；9、股票投资策略：（1）定性方面；（2）定量方面；10、权证投资策略。	
业绩比较基准	中债总全价指数（总值）	
风险收益特征	本基金为债券型基金，属于证券投资基金中的低风险品种，其预期收益和预期风险高于货币市场基金，低于混合型基金和股票型基金。	
基金管理人	万家基金管理有限公司	
基金托管人	中国工商银行股份有限公司	
下属分级基金的基金简称	万家双利 A	万家双利 C
下属分级基金的交易代码	519190	016580
报告期末下属分级基金的份额总额	641,875,625.01 份	12,695,673.61 份

§3 主要财务指标和基金净值表现

3.1 主要财务指标

单位：人民币元

主要财务指标	报告期（2023 年 7 月 1 日-2023 年 9 月 30 日）	
	万家双利 A	万家双利 C
1. 本期已实现收益	-6,715,794.47	-170,771.93
2. 本期利润	-26,060,210.64	-348,076.64
3. 加权平均基金份额本期利润	-0.0285	-0.0315
4. 期末基金资产净值	779,900,882.46	15,384,029.45
5. 期末基金份额净值	1.2150	1.2118

注：1、上述基金业绩指标不包括持有人交易基金的各项费用，计入费用后实际收益水平要低于所列数字。

2、本期已实现收益指基金本期利息收入、投资收益、其他收入（不含公允价值变动收益）扣除相关费用和信用减值损失后的余额，本期利润为本期已实现收益加上本期公允价值变动收益。

3.2 基金净值表现

3.2.1 基金份额净值增长率及其与同期业绩比较基准收益率的比较

万家双利 A

阶段	净值增长率①	净值增长率标准差②	业绩比较基准收益率③	业绩比较基准收益率标准差④	①-③	②-④
过去三个月	-2.35%	0.17%	-0.03%	0.07%	-2.32%	0.10%
过去六个月	-1.14%	0.20%	0.99%	0.07%	-2.13%	0.13%
过去一年	-1.75%	0.22%	0.45%	0.08%	-2.20%	0.14%
过去三年	12.29%	0.36%	4.40%	0.08%	7.89%	0.28%
过去五年	29.36%	0.36%	7.33%	0.10%	22.03%	0.26%
自基金合同生效起至今	52.13%	0.30%	16.18%	0.09%	35.95%	0.21%

万家双利 C

阶段	净值增长率①	净值增长率标准差②	业绩比较基准收益率③	业绩比较基准收益率标准差④	①-③	②-④
过去三个月	-2.42%	0.17%	-0.03%	0.07%	-2.39%	0.10%

过去六个月	-1.21%	0.20%	0.99%	0.07%	-2.20%	0.13%
过去一年	-1.97%	0.22%	0.45%	0.08%	-2.42%	0.14%
自基金合同生效起至今	-3.89%	0.24%	0.12%	0.08%	-4.01%	0.16%

注：万家双利 C 上述“自基金合同生效起至今”实际为“自基金份额类别首次确认起至今”，下同。

3.2.2 自基金合同生效以来基金累计净值增长率变动及其与同期业绩比较基准收益率变动的比较

万家双利A累计净值增长率与同期业绩比较基准收益率的历史走势对比图

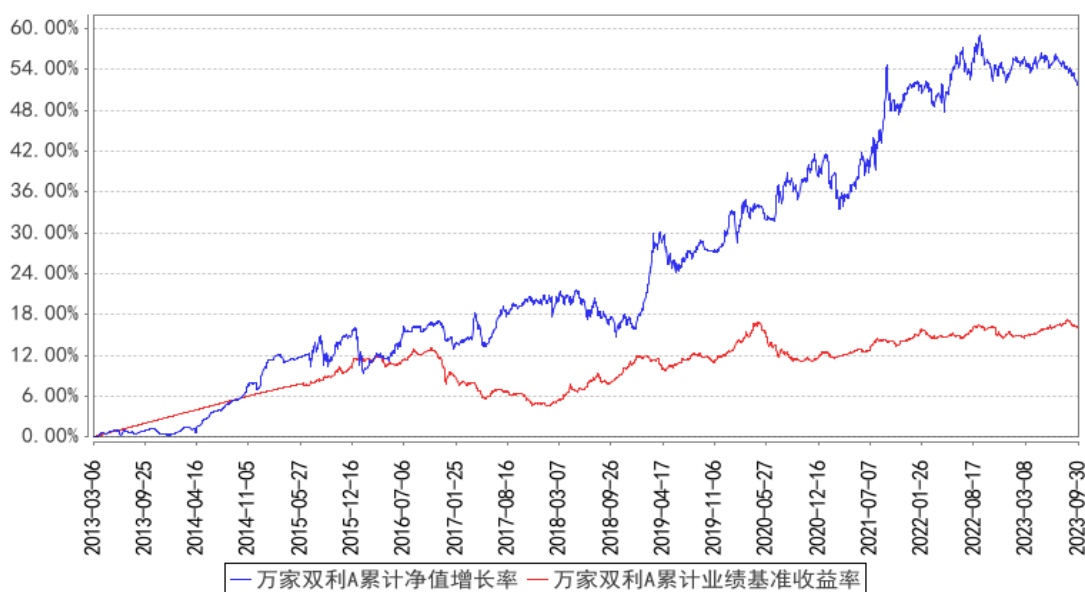

万家双利C累计净值增长率与同期业绩比较基准收益率的历史走势对比图

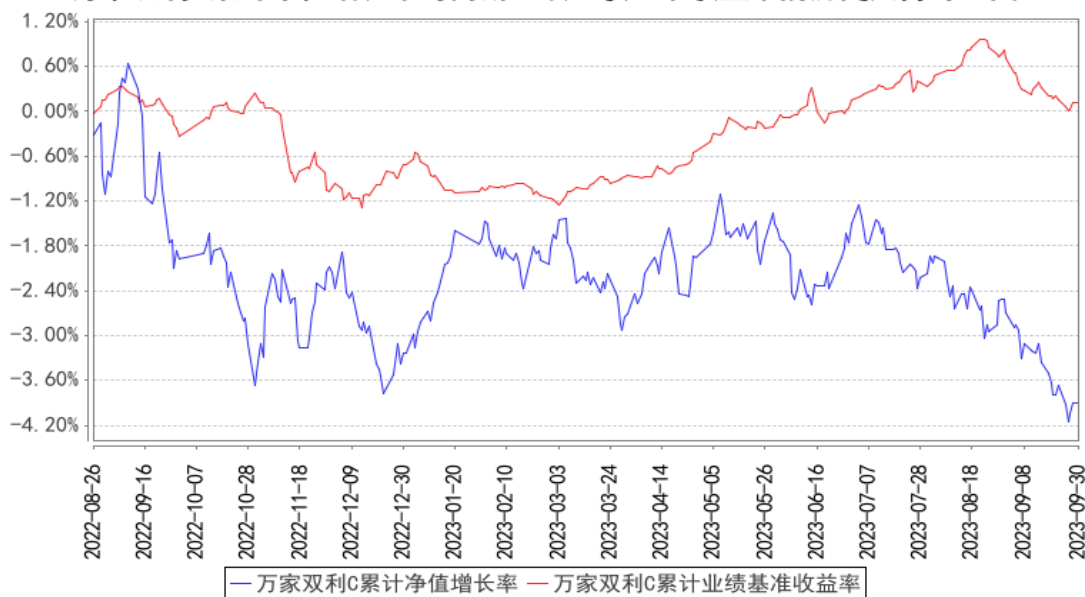

注：（1）本基金于 2013 年 3 月 6 日成立，根据基金合同规定，基金合同生效后六个月内为建仓期。

建仓期结束时各项资产配置比例符合法律法规和基金合同要求。报告期末各项资产配置比例符合法律法规和基金合同要求。

(2) 本基金自 2022 年 8 月 25 日起增设 C 类份额，2022 年 8 月 26 日起确认有 C 类基金份额登记在册。

§4 管理人报告

4.1 基金经理（或基金经理小组）简介

姓名	职务	任本基金的基金经理期限		证券从业年限	说明
		任职日期	离任日期		
周潜玮	债券投资部部门总监、固定收益部部门总监；万家双利债券型证券投资基金、万家悦兴 3 个月定期开放债券型发起式证券投资基金、万家民瑞祥和 6 个月持有期债券型证券投资基金、万家鑫安纯债债券型证券投资基金、万家鑫怡债券型证券投资基金、万家鑫悦纯债债券型证券投资基金、万家	2022 年 3 月 17 日	-	17 年	国籍：中国；学历：上海交通大学管理学硕士，2016 年 9 月入职万家基金管理有限公司，现任债券投资部总监、固定收益部总监、基金经理，历任固定收益部专户投资经理、固定收益部总监助理、基金经理。曾任上海银行股份有限公司金融市场部债券交易员、固定收益部副主管等职。

	<p>鑫橙纯债债券型证券投资基金、万家鑫璟纯债债券型证券投资基金、万家鑫融纯债债券型证券投资基金的基金经理</p>				
<p>章恒</p>	<p>万家双利债券型证券投资基金、万家惠利债券型证券投资基金、万家民丰回报一年持有期混合型证券投资基金、万家瑞益灵活配置混合型证券投资基金、万家颐和灵活配置混合型证券投资基金、万家颐德一年持有期混合型证券投资基金、万家颐达灵活配置混合型证券投资基金、万家颐远</p>	<p>2022 年 3 月 17 日</p>	<p>-</p>	<p>16 年</p>	<p>国籍：中国；学历：清华大学计算机科学与技术专业硕士，2019 年 1 月再次入职万家基金管理有限公司，现任权益投资部基金经理，历任投资研究部研究员、专户投资部投资经理。曾任东方基金管理有限公司投研部研究员，天弘基金管理有限公司投研部研究员，万家基金管理有限公司投资研究部研究员、基金经理，上海合象资产管理有限公司总经理兼投资总监等职。</p>

	均衡一年持有期混合型发起式证券投资基金的基金经理				
--	--------------------------	--	--	--	--

注：1、此处的任职日期和离任日期均以公告为准。

2、证券从业的含义遵从行业协会《证券业从业人员资格管理办法》的相关规定。

4.1.1 期末兼任私募资产管理计划投资经理的基金经理同时管理的产品情况

本报告期末，本基金经理未兼任私募资产管理计划的投资经理，故本项不适用。

4.2 管理人对报告期内本基金运作合规守信情况的说明

本报告期内，本基金管理人严格遵守基金合同、《证券投资基金法》、《公开募集证券投资基金运作管理办法》等法律、法规和监管部门的相关规定，依照诚实信用、勤勉尽责、安全高效的原则管理和运用基金资产，在认真控制投资风险的基础上，为基金持有人谋取最大利益，没有损害基金持有人利益的行为。

4.3 公平交易专项说明

4.3.1 公平交易制度的执行情况

根据中国证监会颁布的《证券投资基金管理公司公平交易制度指导意见》，公司制定了《公平交易管理办法》和《异常交易监控及报告管理办法》等规章制度，涵盖了研究、授权、投资决策和交易执行等投资管理活动的各个环节，确保公平对待不同投资组合，防范导致不公平交易以及利益输送的异常交易发生。

公司制订了明确的投资授权制度，并建立了统一的投资管理平台，确保不同投资组合获得公平的投资决策机会。实行集中交易制度，对于交易所公开竞价交易，执行交易系统中的公平交易程序；对于债券一级市场申购、非公开发行股票申购等非集中竞价交易，原则上按照价格优先、比例分配的原则对交易结果进行分配；对于银行间交易，按照时间优先、价格优先的原则公平公正的进行询价并完成交易。为保证公平交易原则的实现，通过制度规范、流程审批、系统风控参数设置等进行事前控制，通过对投资交易系统的实时监控进行事中控制，通过对异常交易的监控和分析实现事后控制。

4.3.2 异常交易行为的专项说明

本报告期内未发现本基金有可能导致不公平交易和利益输送的异常交易。

本报告期内，本公司旗下所有投资组合参与的交易所公开竞价交易中，同日反向交易成交较少的单边交易量超过该证券当日成交量的 5% 的交易共有 13 次，均为量化投资组合因投资策略需要和其他组合发生的反向交易。

4.4 报告期内基金的投资策略和运作分析

债券部分：

三季度仍有总量层面的货币政策配合，8 月份有过降息，9 月份有过降准，但是从银行间市场的实际资金价格来看，市场利率略高于政策利率水平，这相较于二季度有了一定的边际变化。受此影响，从 8 月下旬开始，债券收益率的下行趋势转为震荡格局。从 9 月初开始，受到房地产政策的再次放松、再融资债券的启动发行、以及机构止盈行为等多因素的影响下，债券市场发生了较大幅度的调整。其中，十年期国债收益率一度到达 2.7%，高于 MLF 利率 20bp，整体曲线平坦化上行。从央行官员在公开会议上的表述来看，央行在支持实体经济进一步降低融资成本的同时，重点关注人民币汇率的贬值压力，这可能可以部分解释三季度货币政策明松实稳的原因。经济数据方面，三季度各项经济数据均有企稳迹象，没有延续二季度滑落的态势，但整体复苏的态势较弱，未来是否见底回升，需要更多的数据验证。

海外方面，受到美国通胀数据和就业数据均较强的影响，市场认为美联储将维持更长时间的高利率水平。受此影响，十年期美债收益率一度接近 4.9%，较二季度的中枢大幅上行。在美元持续走强的背景下，全球金融市场均有一定的资本外流压力。

本组合采用哑铃型的持仓结构，底仓主要以高等级信用债的票息打底，杠杆则是利用长周期、无信用风险的利率债进行波段交易。报告期内，组合在三季度依旧维持了较高的久期水平，在这波市场调整中整体回撤较大。究其原因，还是对于货币政策明松实稳的变化，没有做好预见性的判断。

展望四季度，我们认为债券市场赔率明显变大。在三季度的调整中已经充分释放了各种风险，目前已经具备了一定的配置价值。考虑到汇率方面目前仍有贬值压力，资金价格可能会维持在一个偏高的位置，存单及短端品种收益率进一步下行的空间受到抑制。不过，短期因素难改中期趋势，就像美债收益率终将逐步回落一样，短端收益率未来也会在某个时点开启新一轮下行趋势，届时长端收益率会同步下行，甚至下行的幅度更大。在经济增速十年新低、政策利率十年新低的背景下，十年期国债收益率突破十年低点，也是顺理成章的大概率事件。

权益部分：

今年前三个季度，国内宏观经济整体是一个下行的趋势，虽然受到疫情影响，市场在 2023 年年初时普遍预期 2023 年会是一个复苏的大年。疫情期间国内房地产市场受到严重冲击，较大程

度的改变了国内房地产市场购房者的心态。从今年一季度到三季度，投资者越来越深刻的认识到房地产市场的深层次结构性问题，以及其对于当前居民消费能力的抑制。进入三季度，市场变得极为悲观，期待政策能够发力，扭转目前经济的下行趋势。

本基金认为，房地产投资在中国经济中的占比较大程度的下降，从而优化现有经济结构，是或早或晚必将发生的事情。目前，国家政策措施，有长有短，短期看，各主要城市均有较大力度放松房地产限购限贷政策，从 9 月新房及二手房市场来看，环比已经有明显改善，同比下降幅度也有明显收窄；长期看，城中村改造，有望重现曾经棚改时的作用，给经济注入活力。但是，这些政策还需要时间发挥作用，尤其城中村改造或许是一个涉及 3-5 年的重大规划和决策。因此，本基金认为 2024 年中国经济增速可能会有所下降，之后企稳复苏。

然而，A 股市场，经历了 1-3 季度的过山车行情后，投资者情绪普遍悲观。投资者作为一个整体，情绪波动相对较大，比较容易放大短期经济下行的趋势，推导（预测）出 2024 年经济走势。因此，A 股市场在经历了 8 月的极速下跌后，整个 9 月都陷入在 3000 点（上证综指）保卫战中。资金，或者流向银行、煤炭等业绩稳定、高分红的板块，或者流向今年以来表现略优的小市值股票、量化类型的投资工具，整体看结构分化明显。

就本基金而言，整个三季度基本维持了二季度末的行业结构，即火电转型新能源、军工、光伏三大板块。本基金认为，居民消费在 2023 年有了恢复性、补偿性的修复后，在 2024 年或许会增长乏力，考虑房地产宏观经济影响，甚至不排除有下行压力；周期板块铜、金、煤炭等已经保持较长时间强势，受海外影响较大，美国经济在高利率环境下，是否已是明日黄花，存在不确定性。

因此，本基金更看好目前持有的三大行业。并认为：

1) 火电转型新能源：随着煤炭价格的回落，火电部门已经实现扭亏为盈，三季度盈利能力大概率会进一步恢复。看 2024 年火电、新能源齐头并进，业绩将得到充分释放，有明显估值优势。如果能源价格，随全球经济回落，而下跌，板块业绩有望进一步超预期。

2) 军工行业：军工大订单已经延迟接近一年时间。目前俄乌冲突尚未解决，巴以冲突又再升级，2024 年是美国大选、政治大年。国防工业的发展大势明确，时不我待。

3) 光伏行业：经历过去两年杀跌，目前光伏行业整体预期非常低，估值普遍在 10 倍以内。本基金认为风物长宜放眼量，目前或许是配置光伏行业的较好时机。

除目前持仓的三大行业以外，本基金认为长期看，经济增长的动能还是在于科技，譬如 AI、半导体、高端制造等领域。因此，本基金正在积极研究，期待发掘新的投资机会。

4.5 报告期内基金的业绩表现

截至本报告期末万家双利 A 的基金份额净值为 1.2150 元，本报告期基金份额净值增长率为 -2.35%，同期业绩比较基准收益率为-0.03%；截至本报告期末万家双利 C 的基金份额净值为 1.2118 元，本报告期基金份额净值增长率为-2.42%，同期业绩比较基准收益率为-0.03%。

4.6 报告期内基金持有人数或基金资产净值预警说明

本报告期内，本基金未出现连续二十个工作日基金份额持有人数量不满二百人或者基金资产净值低于五千万元情形。

§5 投资组合报告

5.1 报告期末基金资产组合情况

序号	项目	金额（元）	占基金总资产的比例（%）
1	权益投资	155,072,448.24	15.25
	其中：股票	155,072,448.24	15.25
2	基金投资	-	-
3	固定收益投资	718,155,677.96	70.62
	其中：债券	718,155,677.96	70.62
	资产支持证券	-	-
4	贵金属投资	-	-
5	金融衍生品投资	-	-
6	买入返售金融资产	9,000,000.00	0.89
	其中：买断式回购的买入返售金融资产	-	-
7	银行存款和结算备付金合计	35,590,949.42	3.50
8	其他资产	99,066,508.63	9.74
9	合计	1,016,885,584.25	100.00

5.2 报告期末按行业分类的股票投资组合

5.2.1 报告期末按行业分类的境内股票投资组合

代码	行业类别	公允价值（元）	占基金资产净值比例（%）
A	农、林、牧、渔业	-	-
B	采矿业	-	-
C	制造业	96,033,316.16	12.08
D	电力、热力、燃气及水生产和供应业	59,039,132.08	7.42
E	建筑业	-	-
F	批发和零售业	-	-
G	交通运输、仓储和邮政业	-	-
H	住宿和餐饮业	-	-

I	信息传输、软件和信息技术服务业	-	-
J	金融业	-	-
K	房地产业	-	-
L	租赁和商务服务业	-	-
M	科学研究和技术服务业	-	-
N	水利、环境和公共设施管理业	-	-
O	居民服务、修理和其他服务业	-	-
P	教育	-	-
Q	卫生和社会工作	-	-
R	文化、体育和娱乐业	-	-
S	综合	-	-
	合计	155,072,448.24	19.50

5.2.2 报告期末按行业分类的港股通投资股票投资组合

本基金本报告期末未持有港股通投资股票投资组合。

5.3 期末按公允价值占基金资产净值比例大小排序的股票投资明细

5.3.1 报告期末按公允价值占基金资产净值比例大小排序的前十名股票投资明细

序号	股票代码	股票名称	数量（股）	公允价值（元）	占基金资产净值比例（%）
1	600011	华能国际	1,732,900	13,637,923.00	1.71
2	600760	中航沈飞	310,100	13,287,785.00	1.67
3	600483	福能股份	1,218,990	10,385,794.80	1.31
4	300699	光威复材	371,133	10,187,600.85	1.28
5	600765	中航重机	408,800	10,146,416.00	1.28
6	601636	旗滨集团	1,200,900	9,847,380.00	1.24
7	601991	大唐发电	3,672,258	9,768,206.28	1.23
8	688223	晶科能源	918,765	9,279,526.50	1.17
9	600795	国电电力	2,380,300	8,759,504.00	1.10
10	000733	振华科技	107,595	8,711,967.15	1.10

5.4 报告期末按债券品种分类的债券投资组合

序号	债券品种	公允价值（元）	占基金资产净值比例（%）
1	国家债券	98,679,779.45	12.41
2	央行票据	-	-
3	金融债券	141,250,419.78	17.76
	其中：政策性金融债	41,165,336.99	5.18
4	企业债券	314,438,559.48	39.54
5	企业短期融资券	-	-
6	中期票据	163,786,919.25	20.59
7	可转债（可交换债）	-	-
8	同业存单	-	-
9	其他	-	-

10	合计	718,155,677.96	90.30
----	----	----------------	-------

5.5 报告期末按公允价值占基金资产净值比例大小排序的前五名债券投资明细

序号	债券代码	债券名称	数量（张）	公允价值（元）	占基金资产净值比例（%）
1	220008	22 附息国债 08	500,000	53,401,502.73	6.71
2	210218	21 国开 18	400,000	41,165,336.99	5.18
3	102282275	22 城投水务 MTN001	400,000	40,869,223.01	5.14
4	019678	22 国债 13	400,000	40,238,126.03	5.06
5	115647	23 招证 G5	400,000	40,068,953.42	5.04

5.6 报告期末按公允价值占基金资产净值比例大小排序的前十名资产支持证券投资 明细

本基金本报告期末未持有资产支持证券。

5.7 报告期末按公允价值占基金资产净值比例大小排序的前五名贵金属投资明细

本基金本报告期末未持有贵金属。

5.8 报告期末按公允价值占基金资产净值比例大小排序的前五名权证投资明细

本基金本报告期末未持有权证。

5.9 报告期末本基金投资的国债期货交易情况说明

5.9.1 本期国债期货投资政策

本基金本报告期内未投资国债期货。

5.9.2 报告期末本基金投资的国债期货持仓和损益明细

本基金本报告期末未持有国债期货。

5.9.3 本期国债期货投资评价

本基金本报告期内未投资国债期货。

5.10 投资组合报告附注

5.10.1 本基金投资的前十名证券的发行主体本期是否出现被监管部门立案调查，或在报告编制日前一年内受到公开谴责、处罚的情形

本报告期内，本基金投资的前十名证券的发行主体不存在被监管部门立案调查的，在报告编制日前一年内也不存在受到公开谴责、处罚的情况。

5.10.2 基金投资的前十名股票是否超出基金合同规定的备选股票库

本基金投资的前十名股票中，不存在投资于超出基金合同规定备选股票库之外的股票。

5.10.3 其他资产构成

序号	名称	金额（元）
1	存出保证金	70,594.59
2	应收证券清算款	98,987,886.52
3	应收股利	-
4	应收利息	-
5	应收申购款	8,027.52
6	其他应收款	-
7	其他	-
8	合计	99,066,508.63

5.10.4 报告期末持有的处于转股期的可转换债券明细

本基金本报告期末未持有处于转股期的可转换债券。

5.10.5 报告期末前十名股票中存在流通受限情况的说明

本基金本报告期末前十名股票中不存在流通受限情况。

5.10.6 投资组合报告附注的其他文字描述部分

本基金由于四舍五入的原因，分项之和与合计项之间可能存在尾差。

§6 开放式基金份额变动

单位：份

项目	万家双利 A	万家双利 C
报告期期初基金份额总额	989,964,397.45	421,481.78
报告期期间基金总申购份额	171,510,518.32	12,928,495.46
减：报告期期间基金总赎回份额	519,599,290.76	654,303.63
报告期期间基金拆分变动份额（份额减少以“-”填列）	-	-
报告期期末基金份额总额	641,875,625.01	12,695,673.61

§7 基金管理人运用固有资金投资本基金情况

7.1 基金管理人持有本基金份额变动情况

报告期内基金管理人未发生运用固有资金申赎及买卖本基金的情况。

7.2 基金管理人运用固有资金投资本基金交易明细

报告期内基金管理人未发生运用固有资金申赎及买卖本基金的情况。

§8 影响投资者决策的其他重要信息

8.1 报告期内单一投资者持有基金份额比例达到或超过 20%的情况

本基金本报告期内未出现单一投资者持有基金份额比例达到或超过 20%的情况。

§9 备查文件目录

9.1 备查文件目录

- 1、中国证监会批准本基金发行及募集的文件。
- 2、《万家双利债券型证券投资基金基金合同》。
- 3、《万家双利债券型证券投资基金托管协议》。
- 4、万家双利债券型证券投资基金 2023 年第 3 季度报告原文。
- 5、万家基金管理有限公司批准成立文件、营业执照、公司章程。
- 6、万家基金管理有限公司董事会决议。
- 7、本报告期内在中国证监会指定媒介公开披露的基金净值、更新招募说明书及其他临时公告。

9.2 存放地点

基金管理人和基金托管人的住所，并登载于基金管理人网站：www.wjasset.com。

9.3 查阅方式

投资者可在营业时间至基金管理人办公场所免费查阅或登录基金管理人网站查阅。

万家基金管理有限公司

2023 年 10 月 24 日