

万家中证同业存单 AAA 指数 7 天持有期证
券投资基金
2023 年第 2 季度报告

2023 年 6 月 30 日

基金管理人：万家基金管理有限公司

基金托管人：兴业银行股份有限公司

报告送出日期：2023 年 7 月 20 日

§1 重要提示

基金管理人的董事会及董事保证本报告所载资料不存在虚假记载、误导性陈述或重大遗漏，并对其内容的真实性、准确性和完整性承担个别及连带责任。

基金托管人兴业银行股份有限公司根据本基金合同规定，于 2023 年 7 月 19 日复核了本报告中的财务指标、净值表现和投资组合报告等内容，保证复核内容不存在虚假记载、误导性陈述或者重大遗漏。

基金管理人承诺以诚实信用、勤勉尽责的原则管理和运用基金资产，但不保证基金一定盈利。

基金的过往业绩并不代表其未来表现。投资有风险，投资者在作出投资决策前应仔细阅读本基金的招募说明书。

本报告中财务资料未经审计。

本报告期自 2023 年 4 月 1 日起至 6 月 30 日止。

§2 基金产品概况

基金简称	万家中证同业存单 AAA 指数 7 天持有期
基金主代码	015955
基金运作方式	契约型开放式
基金合同生效日	2022 年 6 月 23 日
报告期末基金份额总额	2,983,460,799.88 份
投资目标	本基金主要投资于同业存单，通过指数化投资，密切跟踪标的指数，追求跟踪偏离度及跟踪误差的最小化。
投资策略	<p>本基金为指数基金，主要采用抽样复制和动态最优化的方法，投资于标的指数中具有代表性和流动性的成份券和备选成份券，或选择非成份券作为替代，构造与标的指数风险收益特征相似的资产组合，以实现对标的指数的有效跟踪。</p> <p>在正常市场情况下，本基金力争日均跟踪偏离度的绝对值不超过 0.2%，年化跟踪误差不超过 2%。如因指数编制规则调整或其他因素导致跟踪误差超过上述范围，基金管理人应采取合理措施避免跟踪误差进一步扩大。</p> <p>当标的指数成份券发生明显负面事件面临退市或违约风险，且指数编制机构暂未作出调整的，基金管理人应当按照持有人利益优先的原则，履行内部决策程序后及时对相关成份券进行调整。</p> <p>具体策略包括：1、优化抽样复制策略；2、替代性策略；3、债券投资策略；4、资产支持证券投资策略。</p>
业绩比较基准	中证同业存单 AAA 指数收益率×95%+银行人民币一年定期存款利率（税后）×5%
风险收益特征	本基金风险和收益低于股票型基金、偏股混合型基金，高于货币市场基金。

	本基金主要投资于标的指数成份券及备选成份券,具有与标的指数相似的风险收益特征。
基金管理人	万家基金管理有限公司
基金托管人	兴业银行股份有限公司

§3 主要财务指标和基金净值表现

3.1 主要财务指标

单位: 人民币元

主要财务指标	报告期 (2023 年 4 月 1 日-2023 年 6 月 30 日)
1. 本期已实现收益	23,441,621.80
2. 本期利润	25,418,573.30
3. 加权平均基金份额本期利润	0.0079
4. 期末基金资产净值	3,059,144,686.07
5. 期末基金份额净值	1.0254

注: 1、上述基金业绩指标不包括持有人交易基金的各项费用,计入费用后实际收益水平要低于所列数字。

2、本期已实现收益指基金本期利息收入、投资收益、其他收入(不含公允价值变动收益)扣除相关费用和信用减值损失后的余额,本期利润为本期已实现收益加上本期公允价值变动收益。

3.2 基金净值表现

3.2.1 基金份额净值增长率及其与同期业绩比较基准收益率的比较

阶段	净值增长率 ①	净值增长率 标准差②	业绩比较基 准收益率③	业绩比较基 准收益率标 准差④	①-③	②-④
过去三个月	0.80%	0.02%	0.68%	0.01%	0.12%	0.01%
过去六个月	1.29%	0.01%	1.30%	0.01%	-0.01%	0.00%
过去一年	2.53%	0.02%	2.25%	0.01%	0.28%	0.01%
自基金合同 生效起至今	2.54%	0.02%	2.32%	0.01%	0.22%	0.01%

3.2.2 自基金合同生效以来基金累计净值增长率变动及其与同期业绩比较基准收益率变动的比较

万家中证同业存单AAA指数7天持有期累计净值增长率与同期业绩比较基准收益率的历史走势对比图

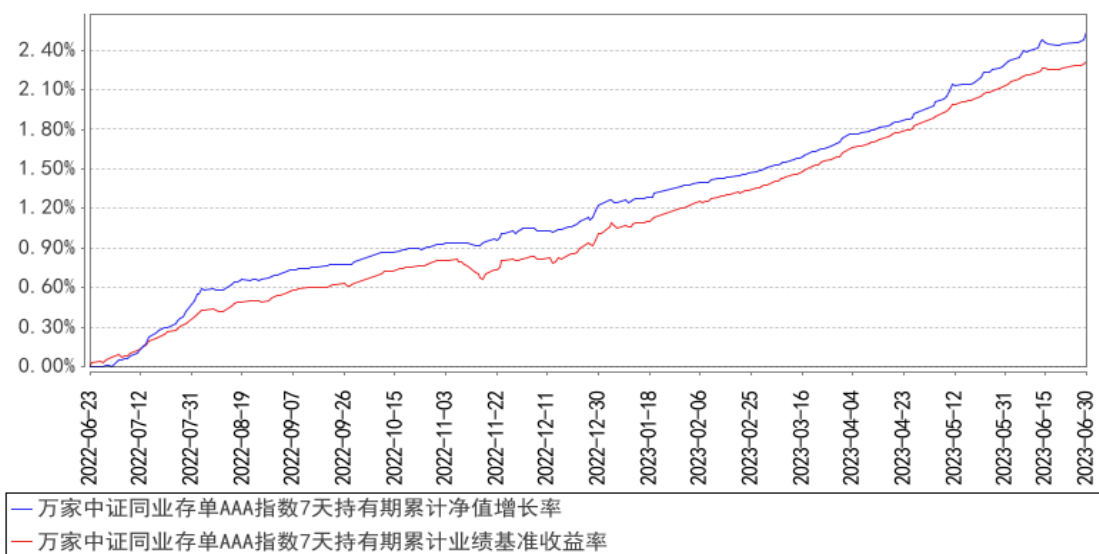

注：本基金于 2022 年 6 月 23 日成立，根据基金合同规定，基金合同生效后六个月内为建仓期。建仓期结束时各项资产配置比例符合法律法规和基金合同要求。报告期末各项资产配置比例符合法律法规和基金合同要求。

§4 管理人报告

4.1 基金经理（或基金经理小组）简介

姓名	职务	任本基金的基金经理期限		证券从业年限	说明
		任职日期	离任日期		
鄧元	现金管理部部门副总监；万家中证同业存单 AAA 指数 7 天持有期证券投资基金、万家天添宝货币市场基金、万家日日薪货币市场证券投资基金、万家现金增利货币市场基金、万家货币市场证券投资基金的基金经理	2022 年 6 月 23 日	-	11.5 年	国籍：中国；学历：英国雷丁大学金融风险管理专业硕士，2018 年 6 月入职万家基金管理有限公司，现任现金管理部副总监（主持工作）、基金经理，历任固定收益部基金经理。曾任天安财产保险股份有限公司交易员，华安基金管理有限公司集中交易部债券交易员、基金经理助理等职。

注：1、此处的任职日期和离任日期均以公告为准。

2、证券从业的含义遵从行业协会《证券业从业人员资格管理办法》的相关规定。

4.1.1 期末兼任私募资产管理计划投资经理的基金经理同时管理的产品情况

本报告期末，本基金经理未兼任私募资产管理计划的投资经理，故本项不适用。

4.2 管理人对报告期内本基金运作合规守信情况的说明

本报告期内，本基金管理人严格遵守基金合同、《证券投资基金法》、《公开募集证券投资基金运作管理办法》等法律、法规和监管部门的相关规定，依照诚实信用、勤勉尽责、安全高效的原则管理和运用基金资产，在认真控制投资风险的基础上，为基金持有人谋取最大利益，没有损害基金持有人利益的行为。

4.3 公平交易专项说明

4.3.1 公平交易制度的执行情况

根据中国证监会颁布的《证券投资基金管理公司公平交易制度指导意见》，公司制定了《公平交易管理办法》和《异常交易监控及报告管理办法》等规章制度，涵盖了研究、授权、投资决策和交易执行等投资管理活动的各个环节，确保公平对待不同投资组合，防范导致不公平交易以及利益输送的异常交易发生。

公司制订了明确的投资授权制度，并建立了统一的投资管理平台，确保不同投资组合获得公平的投资决策机会。实行集中交易制度，对于交易所公开竞价交易，执行交易系统内的公平交易程序；对于债券一级市场申购、非公开发行股票申购等非集中竞价交易，原则上按照价格优先、比例分配的原则对交易结果进行分配；对于银行间交易，按照时间优先、价格优先的原则公平公正的进行询价并完成交易。为保证公平交易原则的实现，通过制度规范、流程审批、系统风控参数设置等进行事前控制，通过对投资交易系统的实时监控进行事中控制，通过对异常交易的监控和分析实现事后控制。

4.3.2 异常交易行为的专项说明

本报告期内未发现本基金有可能导致不公平交易和利益输送的异常交易。

本报告期内，本公司旗下所有投资组合参与的交易所公开竞价交易中，同日反向交易成交较少的单边交易量超过该证券当日成交量的 5% 的交易共有 8 次，均为量化投资组合因投资策略需要和其他组合发生的反向交易。

4.4 报告期内基金的投资策略和运作分析

2023 年上半年，宏观经济整体经历了从疫后快速复苏到增速逐步放缓的转变。一季度，国内在走出疫情政策调整带来的感染冲击后，宏观经济整体呈现快速复苏，PMI 连续三个月位于扩张区间且 2-3 月的数据绝对值为多年高位，消费尤其是接触性服务业恢复明显、房地产销售数据同样出现回暖。信贷总量上持续同比多增，且企业中长期贷款表现较好。但进入二季度，经济复苏态势开始明显放缓，PMI 回落至收缩区间，居民消费增速回落、房地产销售走弱，经济数据在去

年低基数的情况下表现相对一般。金融数据同样下滑，在一季度投放占比较高的情况下，5 月信贷同比出现少增，信贷需求明显减弱。宏观政策上看，货币政策依然积极，央行在 3 月中宣布降低存款准备金率 25bp，并在 6 月中调降公开市场和 MLF 操作利率 10bp，LPR 报价同步下调，数量和价格工具在上半年均有体现。海外方面，在一季度由于快速大幅加息带来的银行问题逐步显现后，美联储开始放缓加息节奏并在 6 月首次跳过加息。但当前美国的通胀尤其是核心通胀粘性依然较高，鲍威尔也表态年内仍有加息计划，美联储当前依然处于加息通道之中。

在上半年经济从疫后复苏转向放缓的过程中，央行货币政策基调也有所转松。一季度市场存款机构资金利率基本围绕政策利率波动，信贷的投放吸收了银行间流动性，央行短期逆回购资金支撑市场流动性，市场非银机构的资金波动较大，R007 中枢不断上移。期间货币市场收益率随着资金价格的上行呈现同步走高。随着经济复苏的放缓，央行货币政策以降准为起点边际转向偏松。至 5 月，资金中枢进一步下行至政策利率下方并维持至 6 月中旬央行调降公开市操作利率。货币市场收益率在此期间也同样明显下行。

展望下半年，宏观经济方面，预计延续二季度整体偏弱的经济增速，基建和制造业投资支撑固定资产投资增速、消费增速维持平稳、出口在四季度低基数下大概率转正，整体经济增速预计略超全年目标。货币市场收益率方面，在货币政策整体持中性而经济大幅反弹复苏概率不大的情况下，预计整体货币市场收益率将维持震荡。

本基金在上半年根据市场利率和资金面的变化，维持中性投资策略的同时，不断调整组合久期长短和杠杆水平，保持收益率稳定的同时提供充足流动性，并且利用市场波动机会进行波段操作以增厚组合收益。2023 年下半年基本面、政策面、外部环境对国内债券和货币市场可能形成的新影响，本基金将予以持续关注。本基金将继续做好信用风险管理和流动性管理，积极关注市场机会，为持有人获取较好的投资回报。

4.5 报告期内基金的业绩表现

截至本报告期末万家中证同业存单 AAA 指数 7 天持有期的基金份额净值为 1.0254 元，本报告期基金份额净值增长率为 0.80%，同期业绩比较基准收益率为 0.68%。基金报告期内日跟踪偏离度为 0.0078%，年化跟踪误差为 0.1759%，符合基金合同中日均跟踪偏离度低于 0.2%和年跟踪误差低于 2%的规定。

4.6 报告期内基金持有人数或基金资产净值预警说明

本报告期内，本基金未出现连续二十个工作日基金份额持有人数量不满二百人或者基金资产净值低于五千万元情形。

§5 投资组合报告

5.1 报告期末基金资产组合情况

序号	项目	金额（元）	占基金总资产的比例（%）
1	权益投资	-	-
	其中：股票	-	-
2	基金投资	-	-
3	固定收益投资	4,046,925,405.50	97.93
	其中：债券	4,046,925,405.50	97.93
	资产支持证券	-	-
4	贵金属投资	-	-
5	金融衍生品投资	-	-
6	买入返售金融资产	-	-
	其中：买断式回购的买入返售金融资产	-	-
7	银行存款和结算备付金合计	1,227,915.74	0.03
8	其他资产	84,452,254.05	2.04
9	合计	4,132,605,575.29	100.00

5.2 报告期末按行业分类的股票投资组合

5.2.1 报告期末按行业分类的境内股票投资组合

本基金本报告期末未持有股票。

5.2.2 报告期末按行业分类的港股通投资股票投资组合

本基金本报告期末未持有港股通投资股票投资组合。

5.3 期末按公允价值占基金资产净值比例大小排序的股票投资明细

5.3.1 报告期末按公允价值占基金资产净值比例大小排序的前十名股票投资明细

本基金本报告期末未持有股票。

5.4 报告期末按债券品种分类的债券投资组合

序号	债券品种	公允价值（元）	占基金资产净值比例（%）
1	国家债券	-	-
2	央行票据	-	-
3	金融债券	222,182,322.73	7.26
	其中：政策性金融债	222,182,322.73	7.26
4	企业债券	-	-
5	企业短期融资券	306,760,674.50	10.03
6	中期票据	20,247,774.86	0.66
7	可转债（可交换债）	-	-

8	同业存单	3,497,734,633.41	114.34
9	其他	-	-
10	合计	4,046,925,405.50	132.29

5.5 报告期末按公允价值占基金资产净值比例大小排序的前五名债券投资明细

序号	债券代码	债券名称	数量（张）	公允价值（元）	占基金资产净值比例（%）
1	112307004	23 招商银行 CD004	2,000,000	198,488,313.55	6.49
2	112303122	23 农业银行 CD122	2,000,000	195,647,429.51	6.40
3	230201	23 国开 01	1,500,000	151,455,204.92	4.95
4	112302039	23 工商银行 CD039	1,500,000	147,322,684.43	4.82
5	112313092	23 浙商银行 CD092	1,500,000	147,086,596.72	4.81

5.6 报告期末按公允价值占基金资产净值比例大小排序的前十名资产支持证券投资 明细

本基金本报告期末未持有资产支持证券。

5.7 报告期末按公允价值占基金资产净值比例大小排序的前五名贵金属投资明细

本基金本报告期末未持有贵金属。

5.8 报告期末按公允价值占基金资产净值比例大小排序的前五名权证投资明细

本基金本报告期末未持有权证。

5.9 报告期末本基金投资的股指期货交易情况说明

5.9.1 报告期末本基金投资的股指期货持仓和损益明细

本基金本报告期末未持有股指期货。

5.9.2 本基金投资股指期货的投资政策

本基金本报告期内未投资股指期货。

5.10 报告期末本基金投资的国债期货交易情况说明

5.10.1 本期国债期货投资政策

本基金本报告期内未投资国债期货。

5.10.2 报告期末本基金投资的国债期货持仓和损益明细

本基金本报告期末未持有国债期货。

5.10.3 本期国债期货投资评价

本基金本报告期内未投资国债期货。

5.11 投资组合报告附注

5.11.1 本基金投资的前十名证券的发行主体本期是否出现被监管部门立案调查，或在报告编制日前一年内受到公开谴责、处罚的情形

本基金投资的前十名证券的发行主体中，杭州银行股份有限公司在报告编制日前一年内曾受到中国银行保险监督管理委员会深圳监管局的处罚，招商银行股份有限公司在报告编制日前一年内曾受到中国银行保险监督管理委员会的处罚，中国农业银行股份有限公司在报告编制日前一年内曾受到中国银行保险监督管理委员会的处罚，兴业银行股份有限公司在报告编制日前一年内曾受到中国银行保险监督管理委员会、中国银行保险监督管理委员会上海监管局的处罚，本基金对上述主体所发行证券的投资决策程序符合公司投资制度的规定。

除上述主体外，基金管理人未发现本基金投资的前十名证券的发行主体出现本期被监管部门立案调查，或在报告编制日前一年内受到公开谴责、处罚的情形。

5.11.2 基金投资的前十名股票是否超出基金合同规定的备选股票库

本基金投资的前十名股票中，不存在投资于超出基金合同规定备选股票库之外的股票。

5.11.3 其他资产构成

序号	名称	金额（元）
1	存出保证金	-
2	应收证券清算款	-
3	应收股利	-
4	应收利息	-
5	应收申购款	84,452,254.05
6	其他应收款	-
7	其他	-
8	合计	84,452,254.05

5.11.4 报告期末持有的处于转股期的可转换债券明细

本基金本报告期末未持有处于转股期的可转换债券。

5.11.5 报告期末前十名股票中存在流通受限情况的说明

本基金本报告期末未持有股票。

5.11.6 投资组合报告附注的其他文字描述部分

本基金由于四舍五入的原因，分项之和与合计项之间可能存在尾差。

§6 开放式基金份额变动

单位：份

报告期期初基金份额总额	3,175,971,615.87
报告期期间基金总申购份额	4,597,470,398.88
减：报告期期间基金总赎回份额	4,789,981,214.87
报告期期间基金拆分变动份额（份额减少以“-”填列）	-
报告期期末基金份额总额	2,983,460,799.88

§7 基金管理人运用固有资金投资本基金情况

7.1 基金管理人持有本基金份额变动情况

报告期内基金管理人未发生运用固有资金申赎及买卖本基金的情况。

7.2 基金管理人运用固有资金投资本基金交易明细

报告期内基金管理人未发生运用固有资金申赎及买卖本基金的情况。

§8 影响投资者决策的其他重要信息

8.1 报告期内单一投资者持有基金份额比例达到或超过 20%的情况

本基金本报告期内未出现单一投资者持有基金份额比例达到或超过 20%的情况。

§9 备查文件目录

9.1 备查文件目录

- 1、中国证监会批准本基金发行及募集的文件。
- 2、《万家中证同业存单 AAA 指数 7 天持有期证券投资基金基金合同》。
- 3、《万家中证同业存单 AAA 指数 7 天持有期证券投资基金托管协议》。
- 4、万家中证同业存单 AAA 指数 7 天持有期证券投资基金 2023 年第 2 季度报告原文。
- 5、万家基金管理有限公司批准成立文件、营业执照、公司章程。
- 6、万家基金管理有限公司董事会决议。
- 7、本报告期内在中国证监会指定媒介公开披露的基金净值、更新招募说明书及其他临时公告。

9.2 存放地点

基金管理人和基金托管人的住所，并登载于基金管理人网站：www.wjasset.com。

9.3 查阅方式

投资者可在营业时间至基金管理人办公场所免费查阅或登录基金管理人网站查阅。

万家基金管理有限公司

2023 年 7 月 20 日