

万家新机遇成长一年持有期混合型发起式
证券投资基金
2022 年中期报告

2022 年 6 月 30 日

基金管理人：万家基金管理有限公司

基金托管人：兴业银行股份有限公司

送出日期：2022 年 8 月 30 日

§ 1 重要提示及目录

1.1 重要提示

基金管理人的董事会及董事保证本报告所载资料不存在虚假记载、误导性陈述或重大遗漏，并对其内容的真实性、准确性和完整性承担个别及连带责任。本中期报告已经三分之二以上独立董事签字同意，并由董事长签发。

基金托管人兴业银行股份有限公司根据本基金合同规定，于 2022 年 8 月 29 日复核了本报告中的财务指标、净值表现、收益分配情况、财务会计报告、投资组合报告等内容，保证复核内容不存在虚假记载、误导性陈述或者重大遗漏。

基金管理人承诺以诚实信用、勤勉尽责的原则管理和运用基金资产，但不保证基金一定盈利。

基金的过往业绩并不代表其未来表现。投资有风险，投资者在作出投资决策前应仔细阅读本基金的招募说明书及其更新。

本报告财务资料未经审计。

本报告期自 2022 年 1 月 1 日起至 6 月 30 日止。

1.2 目录

§ 1 重要提示及目录	2
1.1 重要提示	2
1.2 目录	3
§ 2 基金简介	5
2.1 基金基本情况	5
2.2 基金产品说明	5
2.3 基金管理人和基金托管人	5
2.4 信息披露方式	6
2.5 其他相关资料	6
§ 3 主要财务指标和基金净值表现	6
3.1 主要会计数据和财务指标	6
3.2 基金净值表现	7
§ 4 管理人报告	8
4.1 基金管理人及基金经理情况	8
4.2 管理人对报告期内本基金运作合规守信情况的说明	11
4.3 管理人对报告期内公平交易情况的专项说明	11
4.4 管理人对报告期内基金的投资策略和业绩表现的说明	12
4.5 管理人对宏观经济、证券市场及行业走势的简要展望	12
4.6 管理人对报告期内基金估值程序等事项的说明	13
4.7 管理人对报告期内基金利润分配情况的说明	14
4.8 报告期内管理人对本基金持有人数或基金资产净值预警情形的说明	14
§ 5 托管人报告	14
5.1 报告期内本基金托管人合规守信情况声明	14
5.2 托管人对报告期内本基金投资运作合规守信、净值计算、利润分配等情况的说明	14
5.3 托管人对本中期报告中财务信息内容的真实、准确和完整发表意见	14
§ 6 半年度财务会计报告（未经审计）	14
6.1 资产负债表	14
6.2 利润表	16
6.3 净资产（基金净值）变动表	17
6.4 报表附注	18
§ 7 投资组合报告	46
7.1 期末基金资产组合情况	46
7.2 报告期末按行业分类的股票投资组合	47
7.3 期末按公允价值占基金资产净值比例大小排序的所有股票投资明细	48
7.4 报告期内股票投资组合的重大变动	50
7.5 期末按债券品种分类的债券投资组合	51
7.6 期末按公允价值占基金资产净值比例大小排序的前五名债券投资明细	52

7.7 期末按公允价值占基金资产净值比例大小排序的所有资产支持证券投资明细	52
7.8 报告期末按公允价值占基金资产净值比例大小排序的前五名贵金属投资明细	52
7.9 期末按公允价值占基金资产净值比例大小排序的前五名权证投资明细	52
7.10 本基金投资股指期货的投资政策	52
7.11 报告期末本基金投资的国债期货交易情况说明	52
7.12 投资组合报告附注	53
§ 8 基金份额持有人信息	53
8.1 期末基金份额持有人户数及持有人结构	53
8.2 期末基金管理人的从业人员持有本基金的情况	54
8.3 期末基金管理人的从业人员持有本开放式基金份额总量区间情况	54
8.4 发起式基金发起资金持有份额情况	55
§ 9 开放式基金份额变动	55
§ 10 重大事件揭示	55
10.1 基金份额持有人大会决议	55
10.2 基金管理人、基金托管人的专门基金托管部门的重大人事变动	56
10.3 涉及基金管理人、基金财产、基金托管业务的诉讼	56
10.4 基金投资策略的改变	56
10.5 为基金进行审计的会计师事务所情况	56
10.6 管理人、托管人及其高级管理人员受稽查或处罚等情况	56
10.7 基金租用证券公司交易单元的有关情况	56
10.8 其他重大事件	57
§ 11 影响投资者决策的其他重要信息	58
11.1 报告期内单一投资者持有基金份额比例达到或超过 20%的情况	58
§ 12 备查文件目录	58
12.1 备查文件目录	58
12.2 存放地点	58
12.3 查阅方式	58

§ 2 基金简介

2.1 基金基本情况

基金名称	万家新机遇成长一年持有期混合型发起式证券投资基金	
基金简称	万家新机遇成长一年持有期混合发起式	
基金主代码	013960	
基金运作方式	契约型开放式	
基金合同生效日	2021 年 12 月 7 日	
基金管理人	万家基金管理有限公司	
基金托管人	兴业银行股份有限公司	
报告期末基金份额总额	1,504,198,683.87 份	
基金合同存续期	不定期	
下属分级基金的基金简称	万家新机遇成长一年持有期混合发起式 A	万家新机遇成长一年持有期混合发起式 C
下属分级基金的交易代码	013960	013961
报告期末下属分级基金的份额总额	1,149,939,616.72 份	354,259,067.15 份

2.2 基金产品说明

投资目标	在严格控制风险的前提下，力争实现基金资产的长期稳定增值。
投资策略	1、大类资产配置策略；2、股票投资策略；3、债券投资策略；4、资产支持证券投资策略；5、可转换债券与可交换债券投资策略；6、证券公司短期公司债券投资策略；7、金融衍生产品投资策略：（1）股指期货投资策略；（2）国债期货投资策略；（3）股票期权投资策略；8、信用衍生品投资策略；9、融资交易策略；10、其他。
业绩比较基准	中证 800 指数收益率×60%+恒生指数收益率×10%+中证全债指数收益率×30%
风险收益特征	本基金为混合型基金，其长期平均风险和预期收益率理论上低于股票型基金，高于债券型基金和货币市场基金。 本基金可投资于港股，会面临港股通机制下因投资环境、投资标的、市场制度以及交易规则等差异带来的特有风险，包括港股市场股价波动较大的风险、汇率风险、港股通机制下交易日不连贯可能带来的风险等。

2.3 基金管理人和基金托管人

项目	基金管理人	基金托管人
名称	万家基金管理有限公司	兴业银行股份有限公司
信息披露负责人	姓名	兰剑
	联系电话	021-38909626
	电子邮箱	lanj@wjasset.com
客户服务电话	4008880800	95561
传真	021-38909627	021-62159217
注册地址	中国（上海）自由贸易试验区浦电路 360 号 8 层（名义楼层 9 层）	福建省福州市台江区江滨中大道 398 号兴业银行大厦

办公地址	中国（上海）自由贸易试验区浦 电路 360 号 8 层（名义楼层 9 层）	上海市银城路 167 号兴业大厦 4 楼
邮政编码	200122	200120
法定代表人	方一天	吕家进

2.4 信息披露方式

本基金选定的信息披露报纸名称	证券时报
登载基金中期报告正文的管理人互联网网 址	http://www.wjasset.com
基金中期报告备置地点	中国（上海）自由贸易试验区浦电路 360 号 8 层（名 义楼层 9 层）基金管理人办公场所

2.5 其他相关资料

项目	名称	办公地址
注册登记机构	万家基金管理有限公司	中国（上海）自由贸易试验区浦 电路 360 号 8 层（名义楼层 9 层）

§ 3 主要财务指标和基金净值表现

3.1 主要会计数据和财务指标

金额单位：人民币元

3.1.1 期间数据和指标	报告期(2022 年 01 月 01 日-2022 年 06 月 30 日)	
	万家新机遇成长一年持有期混合 发起式 A	万家新机遇成长一年持有期混合 发起式 C
本期已实现收益	-87,891,462.81	-27,867,903.12
本期利润	-10,409,776.63	-4,076,250.08
加权平均基金份额本期利润	-0.0091	-0.0115
本期加权平均净值利润率	-1.00%	-1.27%
本期基金份额净值增长率	-0.95%	-1.19%
3.1.2 期末数据和指标	报告期末(2022 年 6 月 30 日)	
期末可供分配利润	-93,488,833.77	-29,689,060.85
期末可供分配基金份额利润	-0.0813	-0.0838
期末基金资产净值	1,117,033,750.47	343,156,680.35
期末基金份额净值	0.9714	0.9687
3.1.3 累计期末指标	报告期末(2022 年 6 月 30 日)	
基金份额累计净值增长率	-2.86%	-3.13%

注：1、本期已实现收益指基金本期利息收入、投资收益、其他收入（不含公允价值变动收益）扣除相关费用和信用减值损失后的余额，本期利润为本期已实现收益加上本期公允价值变动收益。

2、所述基金业绩指标不包括持有人认购或交易基金的各项费用，计入费用后实际收益水平要低于所列数字。

3、期末可供分配利润采用期末资产负债表中未分配利润与未分配利润中已实现部分的孰低数（为期末余额，不是当期发生数）。

3.2 基金净值表现

3.2.1 基金份额净值增长率及其与同期业绩比较基准收益率的比较

万家新机遇成长一年持有期混合发起式 A

阶段	份额净值增长率①	份额净值增长率标准差②	业绩比较基准收益率③	业绩比较基准收益率标准差④	①-③	②-④
过去一个月	9.60%	1.04%	5.56%	0.76%	4.04%	0.28%
过去三个月	9.70%	0.99%	3.55%	1.01%	6.15%	-0.02%
过去六个月	-0.95%	0.84%	-5.86%	1.04%	4.91%	-0.20%
自基金合同生效起至今	-2.86%	0.81%	-5.05%	0.99%	2.19%	-0.18%

万家新机遇成长一年持有期混合发起式 C

阶段	份额净值增长率①	份额净值增长率标准差②	业绩比较基准收益率③	业绩比较基准收益率标准差④	①-③	②-④
过去一个月	9.57%	1.03%	5.56%	0.76%	4.01%	0.27%
过去三个月	9.57%	0.98%	3.55%	1.01%	6.02%	-0.03%
过去六个月	-1.19%	0.84%	-5.86%	1.04%	4.67%	-0.20%
自基金合同生效起至今	-3.13%	0.81%	-5.05%	0.99%	1.92%	-0.18%

3.2.2 自基金合同生效以来基金份额累计净值增长率变动及其与同期业绩比较基准收益率变动的比较

万家新机遇成长一年持有期混合发起式A累计净值增长率与同期业绩比较基准收益率的历史走势对比图

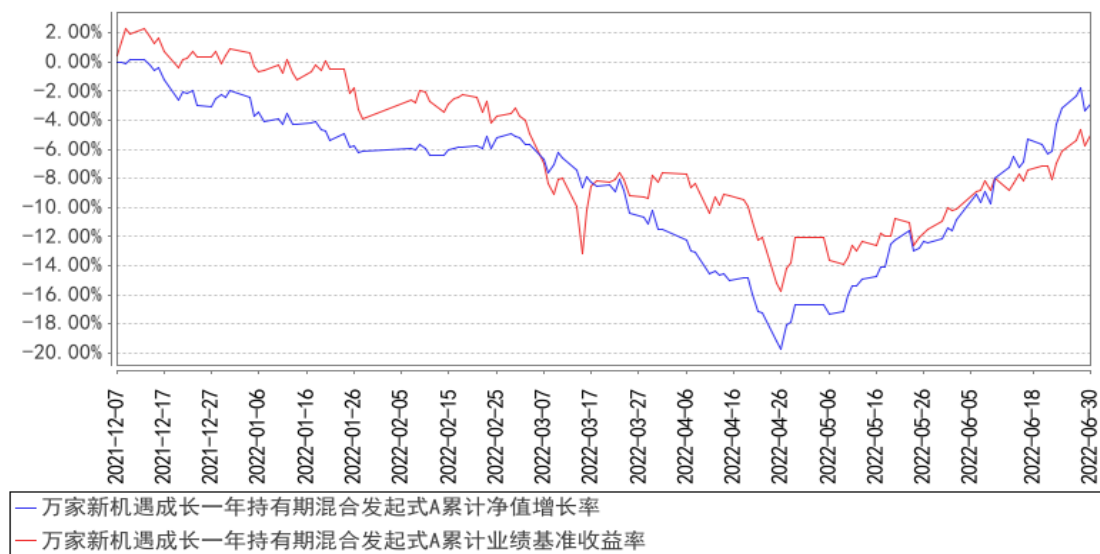

万家新机遇成长一年持有期混合发起式C累计净值增长率与同期业绩比较基准收益率的历史走势对比图

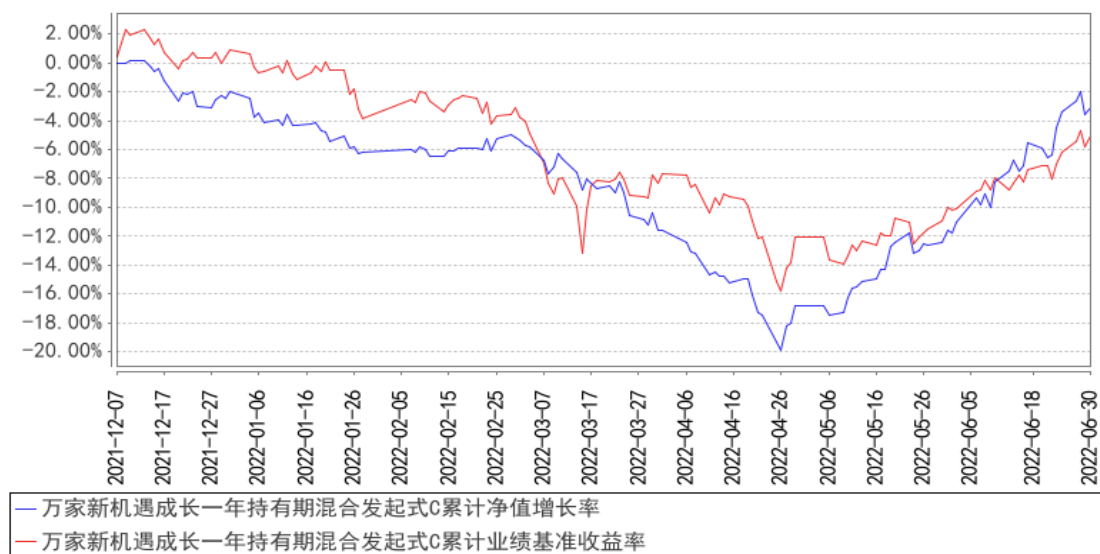

注：（1）本基金合同生效日期为 2021 年 12 月 7 日，基金合同生效起至披露时点未满一年。

（2）根据基金合同规定，基金合同生效后六个月内为建仓期，建仓期结束时各项资产配置比例符合法律法规和基金合同要求。报告期末各项资产配置比例符合法律法规和基金合同要求。

§ 4 管理人报告

4.1 基金管理人及基金经理情况

4.1.1 基金管理人及其管理基金的经验

万家基金管理有限公司经中国证监会证监基金字[2002]44 号文批准设立。公司现股东为中泰

证券股份有限公司、山东省新动能基金管理有限公司和齐河众鑫投资有限公司,住所:中国(上海)自由贸易试验区浦电路 360 号 8 楼(名义楼层 9 层),办公地点:上海市浦东新区浦电路 360 号 9 楼,注册资本 3 亿元人民币。目前管理一百零九只开放式基金,分别为万家 180 指数证券投资基金、万家增强收益债券型证券投资基金、万家行业优选混合型证券投资基金(LOF)、万家货币市场证券投资基金、万家和谐增长混合型证券投资基金、万家双引擎灵活配置混合型证券投资基金、万家精选混合型证券投资基金、万家稳健增利债券型证券投资基金、万家中证红利指数证券投资基金(LOF)、万家添利债券型证券投资基金(LOF)、万家新机遇价值驱动灵活配置混合型证券投资基金、万家信用恒利债券型证券投资基金、万家日日薪货币市场证券投资基金、万家强化收益定期开放债券型证券投资基金、万家上证 50 交易型开放式指数证券投资基金、万家新利灵活配置混合型证券投资基金、万家双利债券型证券投资基金、万家现金宝货币市场证券投资基金、万家瑞丰灵活配置混合型证券投资基金、万家瑞兴灵活配置混合型证券投资基金、万家品质生活灵活配置混合型证券投资基金、万家瑞益灵活配置混合型证券投资基金、万家新兴蓝筹灵活配置混合型证券投资基金、万家瑞和灵活配置混合型证券投资基金、万家颐达灵活配置混合型证券投资基金、万家颐和灵活配置混合型证券投资基金、万家恒瑞 18 个月定期开放债券型证券投资基金、万家 3-5 年政策性金融债纯债债券型证券投资基金、万家鑫安纯债债券型证券投资基金、万家鑫璟纯债债券型证券投资基金、万家沪深 300 指数增强型证券投资基金、万家家享中短债债券型证券投资基金、万家瑞盈灵活配置混合型证券投资基金、万家年年恒荣定期开放债券型证券投资基金、万家瑞祥灵活配置混合型证券投资基金、万家瑞富灵活配置混合型证券投资基金、万家 1-3 年政策性金融债纯债债券型证券投资基金、万家瑞隆混合型证券投资基金、万家鑫丰纯债债券型证券投资基金、万家鑫享纯债债券型证券投资基金、万家现金增利货币市场基金、万家消费成长股票型证券投资基金、万家宏观择时多策略灵活配置混合型证券投资基金、万家鑫瑞纯债债券型证券投资基金、万家玖盛纯债 9 个月定期开放债券型证券投资基金、万家天添宝货币市场基金、万家量化睿选灵活配置混合型证券投资基金、万家安弘纯债一年定期开放债券型证券投资基金、万家家瑞债券型证券投资基金、万家臻选混合型证券投资基金、万家瑞尧灵活配置混合型证券投资基金、万家成长优选灵活配置混合型证券投资基金、万家瑞舜灵活配置混合型证券投资基金、万家经济新动能混合型证券投资基金、万家潜力价值灵活配置混合型证券投资基金、万家量化同顺多策略灵活配置混合型证券投资基金、万家新机遇龙头企业灵活配置混合型证券投资基金、万家智造优势混合型证券投资基金、万家鑫悦纯债债券型证券投资基金、万家人工智能混合型证券投资基金、万家社会责任 18 个月定期开放混合型证券投资基金(LOF)、万家中证 1000 指数增强型发起式证券投资基金、万家稳健养老目标三年持有期混合型基金中基金(FOF)、万家平衡养老目标

三年持有期混合型发起式基金中基金（FOF）、万家中证 500 指数增强型发起式证券投资基金、万家科创主题灵活配置混合型证券投资基金（LOF）、万家鑫盛纯债债券型证券投资基金、万家民安增利 12 个月定期开放债券型证券投资基金、万家汽车新趋势混合型证券投资基金、万家惠享 39 个月定期开放债券型证券投资基金、万家科技创新混合型证券投资基金、万家自主创新混合型证券投资基金、万家民丰回报一年持有期混合型证券投资基金、万家可转债债券型证券投资基金、万家民瑞祥和 6 个月持有期债券型证券投资基金、万家价值优势一年持有期混合型证券投资基金、万家养老目标日期 2035 三年持有期混合型发起式基金中基金（FOF）、万家鑫动力月月购一年滚动持有混合型证券投资基金、万家科创板 2 年定期开放混合型证券投资基金、万家创业板 2 年定期开放混合型证券投资基金、万家周期优势企业混合型证券投资基金、万家健康产业混合型证券投资基金、万家互联互通中国优势量化策略混合型证券投资基金、万家战略发展产业混合型证券投资基金、万家创业板指数增强型证券投资基金、万家陆家嘴金融城金融债一年定期开放债券型发起式证券投资基金、万家内需增长一年持有期混合型证券投资基金、万家互联互通核心资产量化策略混合型证券投资基金、万家民瑞祥明 6 个月持有期混合型证券投资基金、万家瑞泽回报一年持有期混合型证券投资基金、万家惠裕回报 6 个月持有期混合型证券投资基金、万家悦兴 3 个月定期开放债券型发起式证券投资基金、万家招瑞回报一年持有期混合型证券投资基金、万家稳鑫 30 天滚动持有短债债券型证券投资基金、万家全球成长一年持有期混合型证券投资基金（QDII）、万家瑞泰混合型证券投资基金、万家沪港深蓝筹混合型证券投资基金、万家北交所慧选两年定期开放混合型证券投资基金、万家鼎鑫一年定期开放债券型发起式证券投资基金、万家新机遇成长一年持有期混合型发起式证券投资基金、万家港股通精选混合型证券投资基金、万家景气驱动混合型证券投资基金、万家安恒纯债 3 个月持有期债券型发起式证券投资基金、万家兴恒回报一年持有期混合型证券投资基金、万家鑫橙纯债债券型证券投资基金、万家聚优稳健养老目标一年持有期混合型基金中基金（FOF）、万家新能源主题混合型发起式证券投资基金、万家中证同业存单 AAA 指数 7 天持有期证券投资基金、万家国证 2000 交易型开放式指数证券投资基金。

4.1.2 基金经理（或基金经理小组）及基金经理助理简介

姓名	职务	任本基金的基金经理（助理）期限		证券从业年限	说明
		任职日期	离任日期		
束金伟	万家新机遇龙头企业灵活配置混合型证券投资基金、万	2021 年 12 月 7 日	-	9 年	东华大学金融学硕士。2013 年 4 月加入万家基金管理有限公司，先后担任研究员、基金经理助理、投资经理等职务。现任公司投资研究部基金经理职务。

家新机遇 成长一年 持有期混 合型发起 式证券投 资基金的 基金经理				
--	--	--	--	--

注：1、任职日期以及离任日期均以公告为准。

2、证券从业的含义遵从行业协会《证券业从业人员资格管理办法》的相关规定。

4.2 管理人对报告期内本基金运作合规守信情况的说明

本报告期内,本基金管理人严格遵守基金合同、《证券投资基金法》、《公开募集证券投资基金运作管理办法》等法律、法规和监管部门的相关规定,依照诚实信用、勤勉尽责、安全高效的原则管理和运用基金资产,在认真控制投资风险的基础上,为基金持有人谋取最大利益,没有损害基金持有人利益的行为。

4.3 管理人对报告期内公平交易情况的专项说明

4.3.1 公平交易制度的执行情况

根据中国证监会颁布的《证券投资基金管理公司公平交易制度指导意见》,公司制定了《公平交易管理办法》和《异常交易监控及报告管理办法》等规章制度,涵盖了研究、授权、投资决策和交易执行等投资管理活动的各个环节,确保公平对待不同投资组合,防范导致不公平交易以及利益输送的异常交易发生。

公司制订了明确的投资授权制度,并建立了统一的投资管理平台,确保不同投资组合获得公平的投资决策机会。实行集中交易制度,对于交易所公开竞价交易,执行交易系统内的公平交易程序;对于债券一级市场申购、非公开发行股票申购等非集中竞价交易,原则上按照价格优先、比例分配的原则对交易结果进行分配;对于银行间交易,按照时间优先、价格优先的原则公平公正的进行询价并完成交易。为保证公平交易原则的实现,通过制度规范、流程审批、系统风控参数设置等进行事前控制,通过对投资交易系统的实时监控进行事中控制,通过对异常交易的监控和分析实现事后控制。

4.3.2 异常交易行为的专项说明

本报告期内未发现本基金有可能导致不公平交易和利益输送的异常交易。

本报告期内,本公司旗下所有投资组合参与的交易所公开竞价交易中,同日反向交易成交较少的单边交易量超过该证券当日成交量的 5%的交易共有 2 次,为不同基金经理管理的组合间因投资策略不同而发生的反向交易,有关基金经理按规定履行了审批程序。

4.4 管理人对报告期内基金的投资策略和业绩表现的说明

4.4.1 报告期内基金投资策略和运作分析

回顾 2022 年上半年，在全球滞胀的大背景下，中国资本市场经历了剧烈震荡大落大起。市场先在俄乌冲突爆发和上海疫情的大背景下大幅下挫，此后伴随流动性超预期宽松市场又大幅反弹。本基金在年初判断经济处于大的滞胀象限，因此配置了一定比例的现金。但是择时的难度在于需要做对两次，本基金在年初有效识别了市场风险，通过仓位控制降低了回撤，但在市场低点未能及时加大仓位。整体来说，本基金取法其上得其中，整体效果中规中矩。在配置方向上，一季度本基金主要针对全球能源缺口配置了新旧能源，包括煤炭、光伏、风电等。二季度在观察到新能源车景气度超预期后增配了新能源车行业，并针对经济复苏预期配置了部分仓位的周期和消费行业。

4.4.2 报告期内基金的业绩表现

截至本报告期末万家新机遇成长一年持有期混合发起式 A 的基金份额净值为 0.9714 元，本报告期基金份额净值增长率为-0.95%，同期业绩比较基准收益率为-5.86%，截至本报告期末万家新机遇成长一年持有期混合发起式 C 的基金份额净值为 0.9687 元，本报告期基金份额净值增长率为-1.19%，同期业绩比较基准收益率为-5.86%。

4.5 管理人对宏观经济、证券市场及行业走势的简要展望

展望下半年，我们认为影响市场最关键的因素在于经济能否见底，而其中最核心的又是对于房地产市场和疫情情况的判断。

我们对房地产行业依然较为谨慎。我们认为房地产行业的问题根源来自于五年前的居民加杠杆，当时，一二线城市实行强限购政策而三四线城市又在搞棚改货币化，很多在一二线城市工作的人口无法留下来，只能返乡置业，发现老家在搞棚改，两相叠加，导致了三四线城市的虚假繁荣。相当于过去几年居民加杠杆建了房子，但是并没有把房子建在符合人口流动趋势的一二线城市，而是大量建在了产业支撑并不扎实的三四线城市。这种深层次的结构问题是造成房地产需求突然失速的核心原因。当下一二线城市居民住房需求得不到有效满足，且库存相对不足；而三四线城市又存在明显的供应过剩。我们认为，结构性的问题需要针对性的结构性政策，而当下我们看到的更多是总量层面的政策，例如 5 年期 LPR 下降、住房信贷放松，可能只会更加催生三四线城市的泡沫，造成明年更差的局面，而一二线城市真实的住房需求又迟迟得不到满足。可是在结构性的政策上，我们还需要观察国家更明确的政策信号，因此暂时我们对房地产市场依然较为谨慎。

我们对疫情情况又相对乐观，我们认为在核酸常态化的背景下，中国经济再度陷入类似今年

上海疫情下的境况的概率已经非常低了，经济活动可以获得一个正常的修复。

总之，我们对房地产较为悲观，对疫情较为乐观，整体上认为经济下行压力依然较大。因此，对于代表中国经济大势的消费股等核心资产，我们依然相对谨慎。其中，我们相对看好受益于疫情缓解带来场景恢复的食品股，相对不看好和地方财政和经济大盘更相关的白酒股。

而对于新能源为代表的成长股，我们认为依然是当下为数不多的可配置方向。但是新能源整体涨幅已经较大，赛道较为拥挤，内部分化开始加大，市场变得更加追逐新能源内部新技术新方向的边际变化，投资难度显著加大。

对于基金操作，我们从去年底以来判断全球经济处于滞胀象限，因此一直维持了相对较低仓位的运作，已有大半年的时间。从时间维度上看，全球逐步走出滞胀泥潭的概率确实在逐步加大。如果未来能够逐步观察到滞和胀两者因素有一个缓解，本基金就会逐步加大仓位，恢复到通常相对收益产品的满仓运作思路。但是短期来看，资本市场当下过于乐观，本基金会加大对地产、出口和中观行业的景气度跟踪力度，相机抉择。在配置方向上，我们会继续配置代表全球能源缺口的光伏、风电、煤炭等新旧能源、代表中国制造全球竞争力的新能源车行业，同时根据经济复苏的力度择机增配周期和消费行业。

4.6 管理人对报告期内基金估值程序等事项的说明

1、参与估值流程各方及人员(或小组)的职责分工、专业胜任能力和相关工作经历

公司成立了估值委员会,定期评价现行估值政策和程序,在发生了影响估值政策和程序有效性及适用性的情况后及时修订估值方法。估值委员会由负责估值业务的分管领导、合规稽核部负责人、基金运营部负责人、相关估值业务岗位人员、相关风控人员等组成。估值委员会的成员均具备专业胜任能力和相关从业资格,精通各自领域的理论知识,熟悉政策法规,并具有丰富的实践经验。

2、基金经理参与或决定估值的程度

基金经理可参与估值原则和方法的讨论,但不介入基金日常估值业务。

3、参与估值流程各方之间存在的任何重大利益冲突

参与估值流程各方之间不存在重大利益冲突。

4、已签约的与估值相关的任何定价服务的性质与程度

本基金管理人与中债金融估值中心有限公司签署了《中债信息产品服务协议》，本基金管理人与中证指数有限公司签署了《中证债券估值数据服务协议》、《流通受限股票流动性折扣委托计算协议》。

4.7 管理人对报告期内基金利润分配情况的说明

本基金本报告期内未实施利润分配，符合基金合同的约定。

4.8 报告期内管理人对本基金持有人数或基金资产净值预警情形的说明

本基金为发起式基金，不适用本项说明。

§ 5 托管人报告

5.1 报告期内本基金托管人遵规守信情况声明

报告期内，本托管人严格遵守《中华人民共和国证券投资基金法》及其他有关法律法规、基金合同和托管协议的规定，诚信、尽责地履行了基金托管人义务，不存在损害本基金份额持有人利益的行为。

5.2 托管人对报告期内本基金投资运作遵规守信、净值计算、利润分配等情况的说明

报告期内，本托管人根据国家有关法律法规、基金合同和托管协议的规定，对基金管理人在本基金的投资运作、基金资产净值的计算、基金收益的计算、基金费用开支等方面进行了必要的监督、复核和审查，未发现其存在任何损害本基金份额持有人利益的行为；基金管理人在报告期内，严格遵守了《证券投资基金法》等有关法律法规，在各重要方面的运作严格按照基金合同的规定进行。

5.3 托管人对本中期报告中财务信息等内容的真实、准确和完整发表意见

本托管人认真复核了本中期报告中的财务指标、净值表现、收益分配情况、财务会计报告、投资组合报告等内容，认为其真实、准确和完整，不存在虚假记载、误导性陈述或者重大遗漏。

§ 6 半年度财务会计报告（未经审计）

6.1 资产负债表

会计主体：万家新机遇成长一年持有期混合型发起式证券投资基金

报告截止日：2022 年 6 月 30 日

单位：人民币元

资产	附注号	本期末 2022 年 6 月 30 日	上年度末 2021 年 12 月 31 日
资产：			
银行存款	6.4.7.1	268,382,143.19	349,604,870.29
结算备付金		192,399,462.86	441,219,819.32
存出保证金		-	-
交易性金融资产	6.4.7.2	1,042,707,174.43	681,309,302.40
其中：股票投资		962,058,048.41	631,449,302.40
基金投资		-	-

债券投资		80,649,126.02	49,860,000.00
资产支持证券投资		-	-
贵金属投资		-	-
其他投资		-	-
衍生金融资产	6.4.7.3	-	-
买入返售金融资产	6.4.7.4	-	-
债权投资		-	-
其中：债券投资		-	-
资产支持证券投资		-	-
其他投资		-	-
其他债权投资		-	-
其他权益工具投资		-	-
应收清算款		-	-
应收股利		296,208.44	-
应收申购款		25,477.43	-
递延所得税资产		-	-
其他资产	6.4.7.5	-	157,293.80
资产总计		1,503,810,466.35	1,472,291,285.81
负债和净资产	附注号	本期末 2022年6月30日	上年度末 2021年12月31日
负 债：			
短期借款		-	-
交易性金融负债		-	-
衍生金融负债	6.4.7.3	-	-
卖出回购金融资产款		-	-
应付清算款		41,375,915.56	-
应付赎回款		-	-
应付管理人报酬		1,722,268.91	1,458,952.31
应付托管费		287,044.81	243,158.73
应付销售服务费		134,946.10	114,575.80
应付投资顾问费		-	-
应交税费		-	-
应付利润		-	-
递延所得税负债		-	-
其他负债	6.4.7.6	99,860.15	10,275.00
负债合计		43,620,035.53	1,826,961.84
净资产：			
实收基金	6.4.7.7	1,504,198,683.87	1,499,496,559.36
其他综合收益	6.4.7.8	-	-
未分配利润	6.4.7.9	-44,008,253.05	-29,032,235.39
净资产合计		1,460,190,430.82	1,470,464,323.97
负债和净资产总计		1,503,810,466.35	1,472,291,285.81

注：1. 报告截止日 2022 年 06 月 30 日，基金份额总额 1,504,198,683.87 份，其中万家新机遇成

长一年持有期混合发起式 A 基金份额净值 0.9714 元，基金份额总额 1,149,939,616.72；万家新机遇成长一年持有期混合发起式 C 基金份额净值 0.9687 元，基金份额总额 354,259,067.15。

2. 比较数据已根据本年《证券投资基金信息披露 XBRL 模板第 3 号<年度报告和中期报告>》中的资产负债表格式的要求进行列示：上年末资产负债表中“应收利息”与“其他资产”项目的“本期末”余额合并列示在本期末资产负债表中“其他资产”项目的“上年度末”余额，上年末资产负债表中“应付交易费用”、“应付利息”与“其他负债”科目的“本期末”余额合并列示在本期末资产负债表“其他负债”项目的“上年度末”余额。

6.2 利润表

会计主体：万家新机遇成长一年持有期混合型发起式证券投资基金

本报告期：2022 年 1 月 1 日至 2022 年 6 月 30 日

单位：人民币元

项目	附注号	本期 2022 年 1 月 1 日至 2022 年 6 月 30 日
一、营业总收入		-1,757,089.44
1. 利息收入		1,400,926.31
其中：存款利息收入	6.4.7.10	1,254,669.81
债券利息收入		-
资产支持证券利息收入		-
买入返售金融资产收入		146,256.50
证券出借利息收入		-
其他利息收入		-
2. 投资收益（损失以“-”填列）		-104,431,354.97
其中：股票投资收益	6.4.7.11	-110,516,885.04
基金投资收益		-
债券投资收益	6.4.7.12	821,533.49
资产支持证券投资收益	6.4.7.13	-
贵金属投资收益	6.4.7.14	-
衍生工具收益	6.4.7.15	-
股利收益	6.4.7.16	5,263,996.58
以摊余成本计量的金融资产终止确认产生的收益		-
其他投资收益		-
3. 公允价值变动收益（损失以“-”号填列）	6.4.7.17	101,273,339.22
4. 汇兑收益（损失以“-”号填列）		-
5. 其他收入（损失以“-”号填列）	6.4.7.18	-
减：二、营业总支出		12,728,937.27
1. 管理人报酬	6.4.10.2.1	10,147,108.80

2. 托管费	6.4.10.2.2	1,691,184.77
3. 销售服务费	6.4.10.2.3	795,920.33
4. 投资顾问费	6.4.10.2.1.1	-
5. 利息支出		-
其中：卖出回购金融资产支出		-
6. 信用减值损失	6.4.7.19	-
7. 税金及附加		-
8. 其他费用	6.4.7.20	94,723.37
三、利润总额（亏损总额以“-”号填列）		-14,486,026.71
减：所得税费用		-
四、净利润（净亏损以“-”号填列）		-14,486,026.71
五、其他综合收益的税后净额		-
六、综合收益总额		-14,486,026.71

注：本基金基金合同生效日为 2021 年 12 月 7 日，无上年度可比期间数据。

6.3 净资产（基金净值）变动表

会计主体：万家新机遇成长一年持有期混合型发起式证券投资基金

本报告期：2022 年 1 月 1 日至 2022 年 6 月 30 日

单位：人民币元

项目	本期 2022 年 1 月 1 日至 2022 年 6 月 30 日			
	实收基金	其他综合收益	未分配利润	净资产合计
一、上期期末净资产（基金净值）	1,499,496,559.36	-	-29,032,235.39	1,470,464,323.97
加：会计政策变更	-	-	-	-
前期差错更正	-	-	-	-
其他	-	-	-	-
二、本期期初净资产（基金净值）	1,499,496,559.36	-	-29,032,235.39	1,470,464,323.97
三、本期增减变动额（减少以“-”号填列）	4,702,124.51	-	-14,976,017.66	-10,273,893.15
（一）、综合收益总额	-	-	-14,486,026.71	-14,486,026.71
（二）、本期基金份额交易产生的基金净值变动数（净值减少以“-”号填列）	4,702,124.51	-	-489,990.95	4,212,133.56
其中：1. 基金申购款	4,702,124.51	-	-489,990.95	4,212,133.56
2. 基金赎回款	-	-	-	-

（三）、本期向基金份额持有人分配利润产生的基金净值变动（净值减少以“-”号填列）	-	-	-	-
（四）、其他综合收益结转留存收益	-	-	-	-
四、本期期末净资产（基金净值）	1,504,198,683.87	-	-44,008,253.05	1,460,190,430.82

注：本基金基金合同生效日为 2021 年 12 月 7 日，无上年度可比期间数据。

报表附注为财务报表的组成部分。

本报告 6.1 至 6.4 财务报表由下列负责人签署：

<u>方一天</u>	<u>陈广益</u>	<u>尹超</u>
基金管理人负责人	主管会计工作负责人	会计机构负责人

6.4 报表附注

6.4.1 基金基本情况

万家新机遇成长一年持有期混合型发起式证券投资基金（以下简称“本基金”），系经中国证券监督管理委员会（以下简称“中国证监会”）证监许可[2021]3190 号文《关于准予万家新机遇成长一年持有期混合型发起式证券投资基金注册的批复》的核准，由万家基金管理有限公司作为基金管理人于 2021 年 11 月 22 日至 2021 年 12 月 3 日向社会公开募集，募集期结束经立信会计师事务所（特殊普通合伙）验证并出具信会师报字[2021]第 ZA31682 号验资报告后，向中国证监会报送基金备案材料。基金合同于 2021 年 12 月 7 日生效，本基金为契约型开放式，存续期限不定。设立时募集的扣除认购费后的实收基金（本金）为人民币 1,499,316,502.23 元，有效认购资金在基金验资确认日之前产生的利息为人民币 180,057.13 元，以上实收基金（本息）合计为人民币 1,499,496,559.36 元，折合 1,499,496,559.36 份基金份额。本基金的基金管理人与注册登记机构均为万家基金管理有限公司，基金托管人为兴业银行股份有限公司。

本基金的主要投资范围为具有良好流动性的金融工具，包括国内依法发行上市的股票（包括主板、创业板以及其他中国证监会允许上市的股票、存托凭证）、港股通标的股票、股指期货、国债期货、股票期权以及债券（包括国债、央行票据、地方政府债、金融债、企业债、公司债、证券公司短期公司债、政府支持机构债、次级债、中期票据、短期融资券、超短期融资券、可转换债券（含可分离交易可转债）、可交换债券等）、资产支持证券、债券回购、银行存款、同业存单、货币市场工具、信用衍生品以及法律法规或中国证监会允许基金投资的其他金融工具（但须符合

中国证监会的相关规定)。本基金可根据法律法规的规定参与融资业务。如法律法规或监管机构以后允许基金投资其他品种,基金管理人在履行适当程序后,可以将其纳入投资范围。

本基金的业绩比较基准为:中证 800 指数收益率×60%+恒生指数收益率×10%+中证全债指数收益率×30%。

6.4.2 会计报表的编制基础

本基金的财务报表系按照财政部 2006 年 2 月颁布的《企业会计准则—基本准则》以及其后颁布及修订的具体会计准则、应用指南、解释以及其他相关规定(以下合称“企业会计准则”)编制,同时,对于在具体会计核算和信息披露方面,也参考了中国证券投资基金业协会修订的《证券投资基金会计核算业务指引》、中国证监会制定的《关于证券投资基金估值业务的指导意见》、《公开募集证券投资基金信息披露管理办法(2020 年修订)》、《证券投资基金信息披露 XBRL 模板第 3 号〈年度报告和中期报告〉》及其他中国证监会、中国基金业协会发布的有关规定及允许的基金行业实务操作。

本财务报表以本基金持续经营为基础列报。

6.4.3 遵循企业会计准则及其他有关规定的声明

本财务报表符合企业会计准则的要求,真实、完整地反映了本基金于 2022 年 6 月 30 日的财务状况以及 2022 年 1 月 1 日至 2022 年 6 月 30 日的经营成果和基金净值变动情况。

6.4.4 重要会计政策和会计估计

6.4.4.1 会计年度

本基金会计年度采用公历年度,即每年 1 月 1 日起至 12 月 31 日止。

6.4.4.2 记账本位币

本基金记账本位币和编制本财务报表所采用的货币均为人民币。除有特别说明外,均以人民币元为单位表示。

6.4.4.3 金融资产和金融负债的分类

1、金融资产的分类

自 2022 年 1 月 1 日起适用

金融资产于初始确认时分类为:以公允价值计量且其变动计入当期损益的金融资产、以公允价值计量且其变动计入其他综合收益的金融资产和以摊余成本计量的金融资产。金融资产的分类取决于本基金管理金融资产的业务模式和金融资产的合同现金流量特征。本基金目前暂无金融资产分类为以公允价值计量且其变动计入其他综合收益的金融资产。

本基金目前以交易目的持有的股票投资和债券投资分类为以公允价值计量且其变动计入当期

损益的金融资产。除衍生工具所产生的金融资产在资产负债表中以衍生金融资产列示外，以公允价值计量且其变动计入当期损益的金融资产在资产负债表中以交易性金融资产列示。

本基金持有的其他金融资产分类为以摊余成本计量的金融资产，包括银行存款、买入返售金融资产和其他各类应收款项等。

2022 年 1 月 1 日前适用

金融资产于初始确认时分类为：以公允价值计量且其变动计入当期损益的金融资产、应收款项、可供出售金融资产及持有至到期投资。金融资产的分类取决于本基金对金融资产的持有意图和持有能力。本基金无金融资产分类为可供出售金融资产及持有至到期投资。

本基金以交易目的持有的股票投资和债券投资分类为以公允价值计量且其变动计入当期损益的金融资产。除衍生工具所产生的金融资产在资产负债表中以衍生金融资产列示外，以公允价值计量且其变动计入当期损益的金融资产在资产负债表中以交易性金融资产列示。

本基金持有的其他金融资产分类为应收款项，包括银行存款、买入返售金融资产和其他各类应收款项等。应收款项是指在活跃市场中没有报价、回收金额固定或可确定的非衍生金融资产。

2、金融负债的分类

自 2022 年 1 月 1 日起适用

金融负债于初始确认时分类为：以公允价值计量且其变动计入当期损益的金融负债和以摊余成本计量的金融负债。本基金目前暂无金融负债分类为以公允价值计量且其变动计入当期损益的金融负债。本基金持有的以摊余成本计量的金融负债包括卖出回购金融资产款和其他各类应付款项等。

2022 年 1 月 1 日前适用

金融负债于初始确认时分类为：以公允价值计量且其变动计入当期损益的金融负债和其他金融负债。本基金无金融负债分类为以公允价值计量且其变动计入当期损益的金融负债。本基金持有的其他金融负债包括卖出回购金融资产款和其他各类应付款项等。

6.4.4.4 金融资产和金融负债的初始确认、后续计量和终止确认

自 2022 年 1 月 1 日起适用

金融资产或金融负债于本基金成为金融工具合同的一方时，按公允价值在资产负债表内确认。以公允价值计量且其变动计入当期损益的金融资产，取得时发生的相关交易费用计入当期损益。其他金融资产和以摊余成本计量的金融负债的相关交易费用计入初始确认金额。

对于以公允价值计量且其变动计入当期损益的金融资产，按照公允价值进行后续计量；对于其他金融资产和以摊余成本计量的金融负债采用实际利率法，以摊余成本进行后续计量。

本基金对于以摊余成本计量的金融资产，以预期信用损失为基础确认损失准备。在考虑有关过去事项、当前状况以及对未来经济状况的预测等合理且有依据的信息的基础上，以发生违约的风险为权重，计算合同应收的现金流量与预期能收到的现金流量之间差额的现值的概率加权金额，确认预期信用损失。对于处于不同阶段的金融工具的预期信用损失，应当分别进行计量。金融工具自初始确认后信用风险未显著增加的，处于第一阶段，按照未来 12 个月内（若预期存续期少于 12 个月，则为预期存续期内）的预期信用损失计量损失准备；金融工具自初始确认后信用风险已显著增加但尚未发生信用减值的，处于第二阶段，按照该工具整个存续期的预期信用损失计量损失准备；金融工具自初始确认后已经发生信用减值的，处于第三阶段，按照该工具整个存续期的预期信用损失计量损失准备。本基金确定金融工具在估值日只具有较低的信用风险的，可以假设该金融工具的信用风险自初始确认后并未显著增加（即处于第一阶段）。

金融资产满足下列条件之一的，予以终止确认：（1）收取金融资产现金流量的合同权利终止；（2）金融资产已转移，且已将金融资产所有权上几乎所有的风险和报酬转移给转入方；（3）金融资产已转移，虽然本基金既没有转移也没有保留金融资产所有权上几乎所有的风险和报酬，但是未保留对金融资产的控制。

金融资产终止确认时，其账面价值与收到的对价的差额，计入当期损益。

当金融负债的现时义务全部或部分已经解除时，终止确认该金融负债或义务已解除的部分。终止确认部分的账面价值与支付的对价之间的差额，计入当期损益。

2022 年 1 月 1 日前适用

金融资产或金融负债于本基金成为金融工具合同的一方时，按公允价值在资产负债表内确认。以公允价值计量且其变动计入当期损益的金融资产，取得时发生的相关交易费用计入当期损益；对于支付的价款中包含的债券起息日或上次除息日至购买日止的利息，单独确认为应收项目。应收款项和其他金融负债的相关交易费用计入初始确认金额。

对于以公允价值计量且其变动计入当期损益的金融资产，按照公允价值进行后续计量；对于应收款项和其他金融负债采用实际利率法，以摊余成本进行后续计量。

金融资产满足下列条件之一的，予以终止确认：（1）收取该金融资产现金流量的合同权利终止；（2）该金融资产已转移，且本基金将金融资产所有权上几乎所有的风险和报酬转移给转入方；或者（3）该金融资产已转移，虽然本基金既没有转移也没有保留金融资产所有权上几乎所有的风险和报酬，但是放弃了对该金融资产控制。

金融资产终止确认时，其账面价值与收到的对价的差额，计入当期损益。

当金融负债的现时义务全部或部分已经解除时，终止确认该金融负债或义务已解除的部分。

终止确认部分的账面价值与支付的对价之间的差额，计入当期损益。

6.4.4.5 金融资产和金融负债的估值原则

本基金持有的金融工具按如下原则确定公允价值并进行估值：

(1) 存在活跃市场的金融工具，按照估值日能够取得的相同资产或负债在活跃市场上未经调整的报价作为公允价值；估值日无报价且最近交易日后未发生影响公允价值计量的重大事件的，应采用最近交易日的报价确定公允价值。有充足证据表明估值日或最近交易日的报价不能真实反映公允价值的，应对报价进行调整，确定公允价值。与上述投资品种相同，但具有不同特征的，应以相同资产或负债的公允价值为基础，并在估值技术中考虑不同特征因素的影响。特征是指对资产出售或使用的限制等，如果该限制是针对资产持有者的，那么在估值技术中不应将该限制作为特征考虑。此外，基金管理人不应考虑因大量持有相关资产或负债所产生的溢价或折价。

(2) 不存在活跃市场的金融工具，应采用在当前情况下适用并且有足够可利用数据和其他信息支持的估值技术确定公允价值。采用估值技术确定公允价值时，应优先使用可观察输入值，只有在无法取得相关资产或负债可观察输入值或取得不切实可行的情况下，才可以使用不可观察输入值。

(3) 如经济环境发生重大变化或证券发行人发生影响金融工具价格的重大事件，应对估值进行调整并确定公允价值。

6.4.4.6 金融资产和金融负债的抵销

本基金持有的资产和承担的负债基本为金融资产和金融负债。当本基金 1) 具有抵销已确认金额的法定权利且该种法定权利现在是可执行的；且 2) 交易双方准备按净额结算时，金融资产与金融负债按抵销后的净额在资产负债表中列示。

6.4.4.7 实收基金

实收基金为对外发行基金份额所募集的总金额在扣除损益平准金分摊部分后的余额。由于申购和赎回引起的实收基金变动分别于基金申购确认日及基金赎回确认日认列。上述申购和赎回分别包括基金转换所引起的转入基金的实收基金增加和转出基金的实收基金减少。

6.4.4.8 损益平准金

损益平准金包括已实现平准金和未实现平准金。已实现平准金指在申购或赎回基金份额时，申购或赎回款项中包含的按累计未分配的已实现损益占基金净值比例计算的金额。未实现平准金指在申购或赎回基金份额时，申购或赎回款项中包含的按累计未实现损益占基金净值比例计算的金额。损益平准金于基金申购确认日或基金赎回确认日认列，并于期末全额转入未分配利润/（累计亏损）。

6.4.4.9 收入/（损失）的确认和计量

自 2022 年 1 月 1 日起适用

股票投资在持有期间应取得的现金股利扣除由上市公司代扣代缴的个人所得税后的净额确认为投资收益。债券投资在持有期间应取得的按票面利率或者发行价计算的利息扣除在适用情况下由债券发行企业代扣代缴的个人所得税及由基金管理人缴纳的增值税后的净额确认为投资收益。资产支持证券在持有期间收到的款项，根据资产支持证券的预计收益率或票面利率区分属于资产支持证券投资本金部分和投资收益部分，将本金部分冲减资产支持证券投资成本，并将投资收益部分扣除在适用情况下由基金管理人缴纳的增值税后的净额确认为投资收益。以公允价值计量且其变动计入当期损益的金融资产在持有期间的公允价值变动确认为公允价值变动损益；处置时其公允价值与初始确认金额之间的差额扣除在适用情况下由基金管理人缴纳的增值税后的净额确认为投资收益，其中包括从公允价值变动损益结转的公允价值累计变动额。

其他金融资产在持有期间确认的利息收入按实际利率法计算，实际利率法与直线法差异较小的按直线法近似计算。

2022 年 1 月 1 日前适用

(1) 存款利息收入按存款的本金与适用的利率逐日计提的金额入账。若提前支取定期存款，按协议规定的利率及持有期重新计算存款利息收入，并根据提前支取所实际收到的利息收入与账面已确认的利息收入的差额确认利息损失，列入利息收入减项，存款利息收入以净额列示；

(2) 债券利息收入按债券票面价值与票面利率或内含票面利率计算的金额扣除应由债券发行企业代扣代缴的个人所得税后的净额确认，在债券实际持有期内逐日计提；

(3) 资产支持证券利息收入按证券票面价值与票面利率计算的金额，扣除应由资产支持证券发行企业代扣代缴的个人所得税后的净额确认，在证券实际持有期内逐日计提；

(4) 买入返售金融资产收入，按买入返售金融资产的摊余成本及实际利率（当实际利率与合同利率差异较小时，也可以用合同利率），在回购期内逐日计提；

(5) 股票投资收益/（损失）于卖出股票成交日确认，并按卖出股票成交金额与其成本的差额入账；

(6) 债券投资收益/（损失）于成交日确认，并按成交总额与其成本、应收利息的差额入账；

(7) 资产支持证券投资收益/（损失）于成交日确认，并按成交总额与其成本、应收利息的差额入账；

(8) 衍生工具收益/（损失）于卖出权证成交日确认，并按卖出权证成交金额与其成本的差额入账；

(9) 股利收益于除息日确认，并按上市公司宣告的分红派息比例计算的金额扣除应由上市公司代扣代缴的个人所得税后的净额入账；

(10) 公允价值变动收益/(损失)系本基金持有的采用公允价值模式计量的交易性金融资产、交易性金融负债等公允价值变动形成的应计入当期损益的利得或损失；

(11) 其他收入在主要风险和报酬已经转移给对方，经济利益很可能流入且金额可以可靠计量的时候确认。

6.4.4.10 费用的确认和计量

自 2022 年 1 月 1 日起适用

针对基金合同约定费率和计算方法的费用，本基金在费用涵盖期间按合同约定进行确认。

以摊余成本计量的金融负债在持有期间确认的利息支出按实际利率法计算，实际利率法与直线法差异较小的按直线法近似计算。

2022 年 1 月 1 日前适用

(1) 基金管理费按前一日基金资产净值的 1.50%的年费率逐日计提；

(2) 基金托管费按前一日基金资产净值的 0.25%的年费率逐日计提；

(3) 本基金 A 类基金份额不收取销售服务费，C 类基金份额的销售服务费按前一日基金资产净值的 0.50%的年费率逐日计提；

(4) 卖出回购金融资产支出，按卖出回购金融资产的摊余成本及实际利率（当实际利率与合同利率差异较小时，也可以用合同利率）在回购期内逐日计提；

(5) 其他费用系根据有关法规及相应协议规定，按实际支出金额，列入当期基金费用。如果影响基金份额净值小数点后第四位的，则采用待摊或预提的方法。

6.4.4.11 基金的收益分配政策

(1) 若《基金合同》生效不满 3 个月可不进行收益分配；

(2) 本基金收益分配方式分两种：现金分红与红利再投资，投资者可选择现金红利或将现金红利自动转为相应类别的基金份额进行再投资，且基金份额持有人可对 A 类、C 类基金份额选择不同的分红方式；若投资者不选择，本基金默认的收益分配方式是现金分红；对于收益分配方式为红利再投资的基金份额，每份基金份额（原份额）所获得的红利再投资份额的持有期限，按原份额的持有期限计算；

(3) 基金收益分配后各类基金份额净值不能低于面值，即基金收益分配基准日的各类基金份额净值减去该类每单位基金份额收益分配金额后不能低于面值；

(4) 本基金同一类别的每一基金份额享有同等分配权；

(5) 法律法规或监管机构另有规定的，从其规定。

6.4.4.12 外币交易

外币交易按交易发生日的即期汇率将外币金额折算为人民币金额。

外币货币性项目，于估值日采用估值日的即期汇率折算为人民币，所产生的折算差额直接计入汇兑损益科目。以公允价值计量的外币非货币性项目，于估值日采用估值日的即期汇率折算为人民币，所产生的折算差额直接计入公允价值变动损益科目。

6.4.4.13 其他重要的会计政策和会计估计

根据本基金的估值原则和中国证监会允许的基金行业估值实务操作，本基金确定以下类别股票投资和债券投资的公允价值时采用的估值方法及其关键假设如下：

(1) 对于证券交易所上市的股票，若出现重大事项停牌或交易不活跃(包括涨跌停时的交易不活跃)等情况，本基金根据中国证监会公告[2017]13 号《中国证监会关于证券投资基金估值业务的指导意见》，根据具体情况采用《关于发布中基协(AMAC)基金行业股票估值指数的通知》提供的指数收益法等估值技术进行估值。

(2) 对于在锁定期内的非公开发行股票、首次公开发行股票时公司股东公开发售股份、通过大宗交易取得的带限售期的股票等流通受限股票，根据中国基金业协会中基协发[2017]6 号《关于发布〈证券投资基金投资流通受限股票估值指引(试行)〉的通知》之附件《证券投资基金投资流通受限股票估值指引(试行)》，按估值日在证券交易所上市交易的同一股票的公允价值扣除中证指数有限公司根据指引所独立提供的该流通受限股票剩余限售期对应的流动性折扣后的价值进行估值。

(3) 对于在证券交易所上市或挂牌转让的固定收益品种(可转换债券除外)及在银行间同业市场交易的固定收益品种，根据中国证监会公告[2017]13 号《中国证监会关于证券投资基金估值业务的指导意见》及《中国证券投资基金业协会估值核算工作小组关于 2015 年 1 季度固定收益品种的估值处理标准》采用估值技术确定公允价值。本基金持有的证券交易所上市或挂牌转让的固定收益品种(可转换债券除外)，按照中证指数有限公司所独立提供的估值结果确定公允价值。本基金持有的银行间同业市场固定收益品种按照中债金融估值中心有限公司所独立提供的估值结果确定公允价值。

6.4.5 会计政策和会计估计变更以及差错更正的说明

6.4.5.1 会计政策变更的说明

根据《企业会计准则第 22 号——金融工具确认和计量》(财会〔2017〕7 号)、《企业会计准则第 23 号——金融资产转移》(财会〔2017〕8 号)、《企业会计准则第 24 号——套期会计》(财

会（2017）9号）、《企业会计准则第37号——金融工具列报》（财会〔2017〕14号）（以下简称新金融工具相关会计准则）和《关于进一步贯彻落实新金融工具相关会计准则的通知》（财会〔2020〕22号），自2022年1月1日起，本基金开始执行新金融工具相关会计准则，根据衔接规定，对可比期间信息不予调整，首日执行新准则与现行准则的差异追溯调整报告期期初未分配利润。

新金融工具准则改变了金融资产的分类和计量方式，确定了三个主要的计量类别：以公允价值计量且其变动计入当期损益的金融资产、以公允价值计量且其变动计入其他综合收益的金融资产和以摊余成本计量的金融资产。本基金需考虑自身业务模式以及金融资产的合同现金流特征进行上述分类。

新金融工具准则要求金融资产减值计量由“已发生损失模型”改为“预期信用损失模型”，适用于以摊余成本计量的金融资产和以公允价值计量且其变动计入其他综合收益的金融资产。

2022年1月1日各项金融资产和金融负债按照修订前后金融工具确认计量准则的规定进行分类和计量结果对比如下：

金融资产/负债类别	修订前的金融工具确认计量准则		修订后的金融工具确认计量准则	
	计量类别	账面价值	计量类别	账面价值
金融资产				
银行存款	摊余成本（应收款项）	349,604,870.29	摊余成本	349,645,172.77
结算备付金	摊余成本（应收款项）	441,219,819.32	摊余成本	441,264,153.11
交易性金融资产	以公允价值计量且其变动计入当期损益	681,309,302.40	以公允价值计量且其变动计入当期损益	681,381,959.93
应收利息	摊余成本（应收款项）	157,293.80	—	—
金融负债				
应付管理人报酬	摊余成本	1,458,952.31	摊余成本	1,458,952.31
应付托管费	摊余成本	243,158.73	摊余成本	243,158.73
应付销售服务费	摊余成本	114,575.80	摊余成本	114,575.80
应付交易费用	摊余成本	275.00	—	—
其他负债	摊余成本	10,000.00	摊余成本	10,275.00

6.4.5.2 会计估计变更的说明

本基金本报告期无需说明的会计估计变更。

6.4.5.3 差错更正的说明

本基金本报告期无重大会计差错的内容和更正金额。

6.4.6 税项

(一) 印花税

经国务院批准，财政部、国家税务总局研究决定，自 2008 年 4 月 24 日起，调整证券（股票）交易印花税税率，由原先的 3%调整为 1%；

经国务院批准，财政部、国家税务总局研究决定，自 2008 年 9 月 19 日起，调整由出让方按证券（股票）交易印花税税率缴纳印花税，受让方不再征收，税率不变；

根据财政部、国家税务总局财税[2005]103 号文《关于股权分置试点改革有关税收政策问题的通知》的规定，股权分置改革过程中因非流通股股东向流通股股东支付对价而发生的股权转让，暂免征收印花税；

根据财政部、国家税务总局、中国证监会财税[2016]127 号《财政部国家税务总局证监会关于深港股票市场交易互联互通机制试点有关税收政策的通知》的规定，基金通过深港通买卖、继承、赠与联交所上市股票，按照香港特别行政区现行税法规定缴纳印花税。

(二) 增值税

根据财政部、国家税务总局财税[2016]36 号文《关于全面推开营业税改增值税试点的通知》的规定，经国务院批准，自 2016 年 5 月 1 日起在全国范围内全面推开营业税改征增值税试点，金融业纳入试点范围，由缴纳营业税改为缴纳增值税。对证券投资基金（封闭式证券投资基金，开放式证券投资基金）管理人运用基金买卖股票、债券的转让收入免征增值税；国债、地方政府债利息收入以及金融同业往来利息收入免征增值税；存款利息收入不征收增值税；

根据财政部、国家税务总局财税[2016]46 号文《关于进一步明确全面推开营改增试点金融业有关政策的通知》的规定，金融机构开展的质押式买入返售金融商品业务及持有政策性金融债券取得的利息收入属于金融同业往来利息收入；

根据财政部、国家税务总局财税[2016]70 号文《关于金融机构同业往来等增值税政策的补充通知》的规定，金融机构开展的买断式买入返售金融商品业务、同业存款、同业存单以及持有金融债券取得的利息收入属于金融同业往来利息收入；

根据财政部、国家税务总局财税[2016]140 号文《关于明确金融、房地产开发、教育辅助服务等增值税政策的通知》的规定，资管产品运营过程中发生的增值税应税行为，以资管产品管理人为增值税纳税人；

根据财政部、国家税务总局财税[2017]56 号文《关于资管产品增值税有关问题的通知》的规

定，自 2018 年 1 月 1 日起，资管产品管理人运营资管产品过程中发生的增值税应税行为，暂适用简易计税方法，按照 3% 的征收率缴纳增值税。对资管产品在 2018 年 1 月 1 日前运营过程中发生的增值税应税行为，未缴纳增值税的，不再缴纳；已缴纳增值税的，已纳税额从资管产品管理人以后月份的增值税应纳税额中抵减；

基金取得的源自境外的差价收入，其涉及的税收政策，按照相关国家或地区税收法律和法规执行，在境内暂不征收增值税。

(三) 企业所得税

根据财政部、国家税务总局财税[2004]78 号文《关于证券投资基金税收政策的通知》的规定，自 2004 年 1 月 1 日起，对证券投资基金（封闭式证券投资基金，开放式证券投资基金）管理人运用基金买卖股票、债券的差价收入，继续免征企业所得税；

根据财政部、国家税务总局财税[2005]103 号文《关于股权分置试点改革有关税收政策问题的通知》的规定，股权分置改革中非流通股股东通过对价方式向流通股股东支付的股份、现金等收入，暂免征收流通股股东应缴纳的企业所得税；

根据财政部、国家税务总局财税[2008]1 号文《关于企业所得税若干优惠政策的通知》的规定，对证券投资基金从证券市场中取得的收入，包括买卖股票、债券的差价收入，股权的股息、红利收入，债券的利息收入及其他收入，暂不征收企业所得税；

目前基金取得的源自境外的差价收入，其涉及的境外所得税税收政策，按照相关国家或地区税收法律和法规执行，在境内暂不征收企业所得税。基金取得的源自境外的股利收益，其涉及的税收政策，按照相关国家或地区税收法律和法规执行，在境内暂不征收企业所得税。

(四) 个人所得税

根据财政部、国家税务总局财税[2005]103 号文《关于股权分置试点改革有关税收政策问题的通知》的规定，股权分置改革中非流通股股东通过对价方式向流通股股东支付的股份、现金等收入，暂免征收流通股股东应缴纳的个人所得税；

根据财政部、国家税务总局财税[2008]132 号文《财政部、国家税务总局关于储蓄存款利息所得有关个人所得税政策的通知》的规定，自 2008 年 10 月 9 日起，对储蓄存款利息所得暂免征收个人所得税；

根据财政部、国家税务总局、中国证监会财税[2012]85 号文《关于实施上市公司股息红利差别化个人所得税政策有关问题的通知》的规定，自 2013 年 1 月 1 日起，证券投资基金从公开发行和转让市场取得的上市公司股票，持股期限在 1 个月以内（含 1 个月）的，其股息红利所得全额计入应纳税所得额；持股期限在 1 个月以上至 1 年（含 1 年）的，暂减按 50% 计入应纳税所得额；

持股期限超过 1 年的，暂减按 25% 计入应纳税所得额。上述所得统一适用 20% 的税率计征个人所得税；

根据财政部、国家税务总局、中国证监会财税[2015]101 号文《关于上市公司股息红利差别化个人所得税政策有关问题的通知》的规定，自 2015 年 9 月 8 日起，证券投资基金从公开发行和转让市场取得的上市公司股票，持股期限超过 1 年的，股息红利所得暂免征收个人所得税；

根据财政部、国家税务总局、中国证监会财税[2016]127 号《财政部国家税务总局证监会关于深港股票市场交易互联互通机制试点有关税收政策的通知》的规定，对基金通过深港通投资香港联交所上市 H 股取得的股息红利，H 股公司应向中国证券登记结算有限责任公司（以下简称“中国结算”）提出申请，由中国结算向 H 股公司提供内地个人投资者名册，H 股公司按照 20% 的税率代扣个人所得税。基金通过深港通投资香港联交所上市的非 H 股取得的股息红利，由中国结算按照 20% 的税率代扣个人所得税；

基金取得的源自境外的股利收益，其涉及的税收政策，按照相关国家或地区税收法律和法规执行，在境内暂不征收个人所得税。

6.4.7 重要财务报表项目的说明

6.4.7.1 银行存款

单位：人民币元

项目	本期末 2022 年 6 月 30 日
活期存款	268,382,143.19
等于：本金	268,356,076.65
加：应计利息	26,066.54
减：坏账准备	-
定期存款	-
等于：本金	-
加：应计利息	-
减：坏账准备	-
其中：存款期限 1 个月以内	-
存款期限 1-3 个月	-
存款期限 3 个月以上	-
其他存款	-
等于：本金	-
加：应计利息	-
减：坏账准备	-
合计	268,382,143.19

6.4.7.2 交易性金融资产

单位：人民币元

项目	本期末 2022 年 6 月 30 日			
	成本	应计利息	公允价值	公允价值变动
股票	882,911,603.60	-	962,058,048.41	79,146,444.81
贵金属投资-金交所黄金合约	-	-	-	-
债券	交易所市场	-	-	-
	银行间市场	79,897,330.00	637,126.02	80,649,126.02
	合计	79,897,330.00	637,126.02	80,649,126.02
资产支持证券	-	-	-	-
基金	-	-	-	-
其他	-	-	-	-
合计	962,808,933.60	637,126.02	1,042,707,174.43	79,261,114.81

6.4.7.3 衍生金融资产/负债

本基金本报告期末无衍生金融资产/负债余额。

6.4.7.4 买入返售金融资产

6.4.7.4.1 各项买入返售金融资产期末余额

本基金本报告期末无买入返售金融资产余额。

6.4.7.4.2 期末买断式逆回购交易中取得的债券

本基金本报告期末未持有买断式逆回购交易中取得的债券。

6.4.7.5 其他资产

本基金本报告期末未持有其他资产。

6.4.7.6 其他负债

单位：人民币元

项目	本期末 2022 年 6 月 30 日
应付券商交易单元保证金	-
应付赎回费	-
应付证券出借违约金	-
应付交易费用	600.00
其中：交易所市场	-
银行间市场	600.00
应付利息	-
预提费用	99,260.15
合计	99,860.15

6.4.7.7 实收基金

金额单位：人民币元

万家新机遇成长一年持有期混合发起式 A

项目	本期 2022 年 1 月 1 日至 2022 年 6 月 30 日	
	基金份额（份）	账面金额
上年度末	1,146,174,687.19	1,146,174,687.19
本期申购	3,764,929.53	3,764,929.53
本期赎回（以“-”号填列）	-	-
基金拆分/份额折算前	-	-
基金拆分/份额折算调整	-	-
本期申购	-	-
本期赎回（以“-”号填列）	-	-
本期末	1,149,939,616.72	1,149,939,616.72

万家新机遇成长一年持有期混合发起式 C

项目	本期 2022 年 1 月 1 日至 2022 年 6 月 30 日	
	基金份额（份）	账面金额
上年度末	353,321,872.17	353,321,872.17
本期申购	937,194.98	937,194.98
本期赎回（以“-”号填列）	-	-
基金拆分/份额折算前	-	-
基金拆分/份额折算调整	-	-
本期申购	-	-
本期赎回（以“-”号填列）	-	-
本期末	354,259,067.15	354,259,067.15

注：申购含红利再投、转换入份额，赎回含转换出份额。

6.4.7.8 其他综合收益

本基金本报告期无其他综合收益。

6.4.7.9 未分配利润

单位：人民币元

万家新机遇成长一年持有期混合发起式 A

项目	已实现部分	未实现部分	未分配利润合计
本期期初	-5,278,747.90	-16,825,573.41	-22,104,321.31
本期利润	-87,891,462.81	77,481,686.18	-10,409,776.63
本期基金份额交易产生的变动数	-318,623.06	-73,145.25	-391,768.31
其中：基金申购款	-318,623.06	-73,145.25	-391,768.31
基金赎回款	-	-	-
本期已分配利润	-	-	-
本期末	-93,488,833.77	60,582,967.52	-32,905,866.25

万家新机遇成长一年持有期混合发起式 C

项目	已实现部分	未实现部分	未分配利润合计
本期期初	-1,741,263.08	-5,186,651.00	-6,927,914.08
本期利润	-27,867,903.12	23,791,653.04	-4,076,250.08
本期基金份额交易产生的变动数	-79,894.65	-18,327.99	-98,222.64
其中：基金申购款	-79,894.65	-18,327.99	-98,222.64
基金赎回款	-	-	-
本期已分配利润	-	-	-
本期末	-29,689,060.85	18,586,674.05	-11,102,386.80

6.4.7.10 存款利息收入

单位：人民币元

项目	本期 2022年1月1日至2022年6月30日
活期存款利息收入	554,239.53
定期存款利息收入	-
其他存款利息收入	-
结算备付金利息收入	700,427.08
其他	3.20
合计	1,254,669.81

6.4.7.11 股票投资收益

6.4.7.11.1 股票投资收益项目构成

单位：人民币元

项目	本期 2022年1月1日至2022年6月30日
股票投资收益——买卖股票差价收入	-110,516,885.04
股票投资收益——赎回差价收入	-
股票投资收益——申购差价收入	-
股票投资收益——证券出借差价收入	-
合计	-110,516,885.04

6.4.7.11.2 股票投资收益——买卖股票差价收入

单位：人民币元

项目	本期 2022年1月1日至2022年6月30日
卖出股票成交总额	2,460,004,229.58
减：卖出股票成本总额	2,563,202,458.53
减：交易费用	7,318,656.09
买卖股票差价收入	-110,516,885.04

6.4.7.12 债券投资收益

6.4.7.12.1 债券投资收益项目构成

单位：人民币元

项目	本期 2022年1月1日至2022年6月30日
债券投资收益——利息收入	767,226.85
债券投资收益——买卖债券（债转股及债券到期兑付）差价收入	54,306.64
债券投资收益——赎回差价收入	-
债券投资收益——申购差价收入	-
合计	821,533.49

6.4.7.12.2 债券投资收益——买卖债券差价收入

单位：人民币元

项目	本期 2022年1月1日至2022年6月30日
卖出债券（债转股及债券到期兑付）成交总额	30,263,766.71
减：卖出债券（债转股及债券到期兑付）成本总额	30,000,573.70
减：应计利息总额	208,061.37
减：交易费用	825.00
买卖债券差价收入	54,306.64

6.4.7.13 资产支持证券投资收益

本基金本报告期无资产支持证券投资收益。

6.4.7.14 贵金属投资收益

本基金本报告期无贵金属投资收益。

6.4.7.15 衍生工具收益

本基金本报告期无衍生工具收益。

6.4.7.16 股利收益

单位：人民币元

项目	本期 2022年1月1日至2022年6月30日
股票投资产生的股利收益	5,263,996.58
其中：证券出借权益补偿收入	-
基金投资产生的股利收益	-
合计	5,263,996.58

6.4.7.17 公允价值变动收益

单位：人民币元

项目名称	本期
	2022 年 1 月 1 日至 2022 年 6 月 30 日
1. 交易性金融资产	101,273,339.22
股票投资	101,120,619.22
债券投资	152,720.00
资产支持证券投资	-
基金投资	-
贵金属投资	-
其他	-
2. 衍生工具	-
权证投资	-
3. 其他	-
减：应税金融商品公允价值变动产生的预估增值税	-
合计	101,273,339.22

6.4.7.18 其他收入

本基金本报告期无其他收入。

6.4.7.19 信用减值损失

本基金本报告期无信用减值损失。

6.4.7.20 其他费用

单位：人民币元

项目	本期
	2022 年 1 月 1 日至 2022 年 6 月 30 日
审计费用	29,752.78
信息披露费	59,507.37
证券出借违约金	-
银行费用	963.22
账户维护费	4,500.00
合计	94,723.37

6.4.8 或有事项、资产负债表日后事项的说明

6.4.8.1 或有事项

截至资产负债表日，本基金无需要说明的重大或有事项。

6.4.8.2 资产负债表日后事项

截至财务报表批准日，本基金无需要披露的资产负债表日后事项。

6.4.9 关联方关系

6.4.9.1 本报告期存在控制关系或其他重大利害关系的关联方发生变化的情况

本报告期内，中国证监会核准新疆国际实业股份有限公司将其持有的万家基金 40%股权转让给山东省新动能基金管理有限公司。股权变更后，万家基金股东变更为中泰证券股份有限公司（49%），山东省新动能基金管理有限公司（40%），齐河众鑫投资有限公司（11%）。

6.4.9.2 本报告期与基金发生关联交易的各关联方

关联方名称	与本基金的关系
万家基金管理有限公司（“万家基金”）	基金管理人、基金销售机构
兴业银行股份有限公司（“兴业银行”）	基金托管人、基金销售机构
中泰证券股份有限公司（“中泰证券”）	基金管理人的股东、基金销售机构

注：以下关联交易均在正常业务范围内按一般商业条款订立。

6.4.10 本报告期及上年度可比期间的关联方交易

6.4.10.1 通过关联方交易单元进行的交易

本基金本报告期末通过关联方交易单元进行交易。本基金基金合同生效日为 2021 年 12 月 7 日，无上年度可比期间数据。

6.4.10.2 关联方报酬

6.4.10.2.1 基金管理费

单位：人民币元

项目	本期 2022 年 1 月 1 日至 2022 年 6 月 30 日
当期发生的基金应支付的管理费	10,147,108.80
其中：支付销售机构的客户维护费	3,654,674.22

注：1. 本基金的管理费按前一日基金资产净值的 1.50%年费率计提。管理费的计算方法如下：

$$H = E \times 1.50\% \div \text{当年天数}$$

H 为每日应计提的基金管理费

E 为前一日的基金资产净值

基金管理费每日计提，逐日累计至每月月末，按月支付，经基金管理人与基金托管人双方核对无误后，基金托管人按照与基金管理人协商一致的方式于次月首日起五个工作日内从基金财产中一次性支付给基金管理人。若遇法定节假日、公休日等，支付日期顺延。

2. 本基金基金合同生效日为 2021 年 12 月 7 日，无上年度可比期间数据。

6.4.10.2.2 基金托管费

单位：人民币元

项目	本期 2022 年 1 月 1 日至 2022 年 6 月 30 日
----	---------------------------------------

当期发生的基金应支付的托管费	1,691,184.77
----------------	--------------

注：1. 本基金的托管费按前一日基金资产净值的 0.25% 的年费率计提。托管费的计算方法如下：

$$H = E \times 0.25\% \div \text{当年天数}$$

H 为每日应计提的基金托管费

E 为前一日的基金资产净值

基金托管费每日计提，逐日累计至每月月末，按月支付，经基金管理人与基金托管人双方核对无误后，基金托管人按照与基金管理人协商一致的方式于次月首日起五个工作日内从基金财产中一次性支取。若遇法定节假日、公休日等，支付日期顺延。

2. 本基金基金合同生效日为 2021 年 12 月 7 日，无上年度可比期间数据。

6.4.10.2.3 销售服务费

单位：人民币元

获得销售服务费的各关联方名称	本期 2022 年 1 月 1 日至 2022 年 6 月 30 日		
	当期发生的基金应支付的销售服务费		
	万家新机遇成长一年持有期混合发起式 A	万家新机遇成长一年持有期混合发起式 C	合计
万家基金	-	646.77	646.77
兴业银行	-	405,851.72	405,851.72
中泰证券	-	160,741.18	160,741.18
合计	-	567,239.67	567,239.67

注：1. 销售服务费按前一日 C 类基金份额的基金资产净值的 0.50% 年费率计提。计算方法如下：

$$H = E \times 0.50\% \div \text{当年天数}$$

H 为 C 类基金份额每日应计提的销售服务费

E 为 C 类基金份额前一日基金资产净值

基金销售服务费每日计提，逐日累计至每月月末，按月支付，经基金管理人与基金托管人双方核对无误后，基金托管人按照与基金管理人协商一致的方式于次月首日起五个工作日内从基金财产中一次性支付给基金管理人，由基金管理人根据相关协议支付给各销售机构。若遇法定节假日、公休日等，支付日期顺延。

2. 本基金基金合同生效日为 2021 年 12 月 7 日，无上年度可比期间数据。

6.4.10.3 与关联方进行银行间同业市场的债券(含回购)交易

本基金本报告期末与关联方进行银行间同业市场的债券(含回购)交易。本基金基金合同生效

日为 2021 年 12 月 7 日，无上年度可比期间数据。

6.4.10.4 报告期内转融通证券出借业务发生重大关联交易事项的说明

6.4.10.4.1 与关联方通过约定申报方式进行的适用固定期限费率的证券出借业务的情况

本基金本报告期无与关联方通过约定申报方式进行的适用固定期限费率的证券出借业务。本基金基金合同生效日为 2021 年 12 月 7 日，无上年度可比期间数据。

6.4.10.4.2 与关联方通过约定申报方式进行的适用市场化期限费率的证券出借业务的情况

本基金本报告期无与关联方通过约定申报方式进行的适用市场化期限费率的证券出借业务。本基金基金合同生效日为 2021 年 12 月 7 日，无上年度可比期间数据。

6.4.10.5 各关联方投资本基金的情况

6.4.10.5.1 报告期内基金管理人运用固有资金投资本基金的情况

份额单位：份

项目	本期	本期
	2022 年 1 月 1 日至 2022 年 6 月 30 日	2022 年 1 月 1 日至 2022 年 6 月 30 日
	万家新机遇成长一年持有期混合发起式 A	万家新机遇成长一年持有期混合发起式 C
基金合同生效日(2021 年 12 月 7 日)持有的基金份额	-	-
报告期初持有的基金份额	10,002,600.26	-
报告期内申购/买入总份额	-	-
报告期内因拆分变动份额	-	-
减：报告期内赎回/卖出总份额	-	-
报告期末持有的基金份额	10,002,600.26	-
报告期末持有的基金份额占基金总份额比例	0.8698%	-

注：本基金基金合同生效日为 2021 年 12 月 7 日，无上年度可比期间数据。

6.4.10.5.2 报告期末除基金管理人之外的其他关联方投资本基金的情况

本报告期末除基金管理人之外的其他关联方未投资本基金。本基金基金合同生效日为 2021 年 12 月 7 日，无上年度可比期间数据。

6.4.10.6 由关联方保管的银行存款余额及当期产生的利息收入

单位：人民币元

关联方名称	本期	
	2022 年 1 月 1 日至 2022 年 6 月 30 日	
	期末余额	当期利息收入
兴业银行	268,382,143.19	554,239.53

注：1. 本基金的银行存款由基金托管人兴业银行股份有限公司保管，活期存款按银行同业利率计息。

2. 本基金基金合同生效日为 2021 年 12 月 7 日，无上年度可比期间数据。

6.4.10.7 本基金在承销期内参与关联方承销证券的情况

本基金本报告期末在承销期内直接购入关联方承销的证券。本基金基金合同生效日为 2021 年 12 月 7 日，无上年度可比期间数据。

6.4.11 利润分配情况

本基金本报告期末未进行利润分配。

6.4.12 期末(2022 年 6 月 30 日)本基金持有的流通受限证券

6.4.12.1 因认购新发/增发证券而于期末持有的流通受限证券

金额单位：人民币元

6.4.12.1.1 受限证券类别：股票										
证券代码	证券名称	成功认购日	受限期	流通受限类型	认购价格	期末估值单价	数量(单位：股)	期末成本总额	期末估值总额	备注
301103	何氏眼科	2022 年 3 月 14 日	6 个月	新股流通受限	42.50	32.02	507	16,575.00	16,234.14	-
301112	信邦智能	2022 年 6 月 20 日	6 个月	新股流通受限	27.53	45.04	399	10,984.47	17,970.96	-
301125	腾亚精工	2022 年 5 月 27 日	6 个月	新股流通受限	22.49	27.42	327	7,354.23	8,966.34	-
301130	西点药业	2022 年 2 月 16 日	6 个月	新股流通受限	22.55	37.70	237	5,344.35	8,934.90	-
301137	哈焊华通	2022 年 3 月 14 日	6 个月	新股流通受限	15.37	15.99	644	9,898.28	10,297.56	-
301215	中汽股份	2022 年 2 月 28 日	6 个月	新股流通受限	3.80	6.39	4,743	18,023.40	30,307.77	-
301219	腾远钴业	2022 年 3 月 10 日	6 个月	新股流通受限	173.98	87.82	381	36,883.76	33,459.42	-

		日									
301233	盛帮股份	2022年6月24日	1个月以内(含)	新股未上市	41.52	41.52	1,418	58,875.36	58,875.36		-
301233	盛帮股份	2022年6月24日	6个月	新股流通受限	41.52	41.52	158	6,560.16	6,560.16		-
301238	瑞泰新材	2022年6月10日	6个月	新股流通受限	19.18	32.07	3,497	67,072.46	112,148.79		-
301256	华融化学	2022年3月14日	6个月	新股流通受限	8.05	10.08	1,831	14,739.55	18,456.48		-
301263	泰恩康	2022年3月22日	6个月	新股流通受限	19.93	31.38	682	13,592.26	21,401.16		-
301266	宇邦新材	2022年5月30日	6个月	新股流通受限	26.86	47.07	517	13,886.62	24,335.19		-
301268	铭利达	2022年3月29日	6个月	新股流通受限	28.50	34.87	641	18,268.50	22,351.67		-
301302	华如科技	2022年6月16日	6个月	新股流通受限	52.03	56.42	466	24,245.98	26,291.72		-
688238	和元生物	2022年3月15日	6个月	新股流通受限	13.23	25.32	12,836	169,820.28	325,007.52		-
688267	中触媒	2022年2月9日	6个月	新股流通受限	41.90	31.90	3,390	142,041.00	108,141.00		-
688400	凌云光	2022年6月27日	6个月	新股流通受限	21.93	21.93	13,111	287,524.23	287,524.23		-

6.4.12.2 期末持有的暂时停牌等流通受限股票

本基金本报告期末未持有暂时停牌等流通受限股票。

6.4.12.3 期末债券正回购交易中作为抵押的债券

6.4.12.3.1 银行间市场债券正回购

截至本报告期末，本基金无因从事银行间市场债券正回购交易形成的卖出回购证券款余额。

6.4.12.3.2 交易所市场债券正回购

截至本报告期末，本基金无因从事交易所市场债券正回购交易形成的卖出回购证券款余额。

6.4.12.4 期末参与转融通证券出借业务的证券

本基金本报告期末未持有参与转融通证券出借业务的证券。

6.4.13 金融工具风险及管理

6.4.13.1 风险管理政策和组织架构

本基金金融工具的风险主要包括：信用风险、流动性风险、市场风险。本基金管理人制定了相应政策和程序来识别及分析这些风险，并设定适当的风险限额及内部控制流程，通过可靠的管理及信息系统持续监控上述各类风险。

本基金管理人将风险管理融入各业务层面，建立了三道防线：以各岗位目标责任制为基础，形成第一道防线；通过相关部门、相关岗位之间相互监督制衡，形成第二道防线；由监察稽核部门、督察长对各岗位、各部门、各机构、各项业务实施监督反馈，形成第三道防线。

6.4.13.2 信用风险

信用风险是指基金在交易过程中因交易对手未履行合约责任，或者基金所投资证券之发行人出现违约、拒绝支付到期本息，导致基金资产损失和收益变化的风险。本基金的基金管理人建立了信用风险管理流程，通过对投资品种和证券发行人进行信用等级评估来控制信用风险，本基金均投资于具有良好信用等级的证券，且通过分散化投资以分散信用风险。本基金持有一家公司发行的证券市值不超过基金资产净值的 10%，且本基金与由本基金管理人管理的其他基金共同持有一家公司发行的证券，不得超过该证券的 10%。

本基金的银行存款均存放于信用良好的银行，在交易所进行的交易均与中国证券登记结算有限责任公司完成证券交收和款项清算，因此违约风险发生的可能性很小；本基金在进行银行间同业市场交易前均对交易对手进行信用评估，以控制相应的信用风险。

6.4.13.2.1 按短期信用评级列示的债券投资

单位：人民币元

短期信用评级	本期末 2022 年 6 月 30 日	上年度末 2021 年 12 月 31 日
A-1	-	-
A-1 以下	-	-
未评级	80,649,126.02	49,860,000.00
合计	80,649,126.02	49,860,000.00

注：未评级债券为政策性金融债。

6.4.13.3 流动性风险

流动性风险是指基金所持金融工具变现的难易程度。本基金的流动性风险一方面来自于基金份额持有人可随时要求赎回其持有的基金份额，另一方面来自于投资品种所处的交易市场不活跃

而带来的变现困难。

本基金所持部分证券在证券交易所上市，其余亦可在银行间同业市场交易。因此除在附注 6.4.12 中列示的部分基金资产流通暂时受限制不能自由转让的情况外，其余均能及时变现。此外，本基金可通过卖出回购金融资产方式借入短期资金应对流动性需求，其上限一般不超过基金持有的债券投资的公允价值。

本基金管理人每日预测本基金的流动性需求，并同时通过独立的风险管理部门设定流动性比例要求，对流动性指标进行持续的监测和分析。

6.4.13.3.1 报告期内本基金组合资产的流动性风险分析

本基金的基金管理人在基金运作过程中严格按照《公开募集证券投资基金运作管理办法》及《公开募集开放式证券投资基金流动性风险管理规定》等法规的要求对本基金资产的流动性风险进行管理，基金管理人建立了健全的流动性风险管理的内部控制体系，在申购赎回确认、投资交易、估值和信息披露等运作过程中专业审慎、勤勉尽责地管控基金的流动性风险，维护投资者的合法权益，公平对待投资者。本基金开放期间管理人对组合持仓集中度、短期变现能力、流动性受限资产比例、现金类资产比例等流动性指标进行持续的监测和分析，通过合理分散逆回购交易的到期日与交易对手的集中度，对交易对手进行必要的尽职调查和准入，加强逆回购的流动性风险和交易对手风险的管理，并健全了逆回购交易质押品管理制度。

本基金所持有的的证券大部分具有良好的流动性，部分证券流通暂时受限的情况参见附注 6.4.12 “期末（2022 年 6 月 30 日）本基金持有的流通受限证券”，本报告期内本基金未出现因投资品种变现困难或投资集中而无法以合理价格及时变现基金资产以支付赎回款的情况。

6.4.13.4 市场风险

市场风险是指基金所持金融工具的公允价值或未来现金流量因所处市场各类价格因素的变动而发生波动的风险,包括利率风险、外汇风险和其他价格风险。

6.4.13.4.1 利率风险

利率风险是指金融工具的公允价值或现金流量受市场利率变动而发生波动的风险。利率敏感性金融工具均面临由于市场利率上升而导致公允价值下降的风险，其中浮动利率类金融工具还面临每个付息期间结束根据市场利率重新定价时对于未来现金流影响的风险。基金管理人定期对本基金面临的利率敏感性缺口进行监控。本基金持有的利率敏感性资产主要为银行存款、结算备付金、存出保证金、债券投资等。

6.4.13.4.1.1 利率风险敞口

单位：人民币元

本期末 2022 年 6 月 30 日	1 个月以内	1-3 个 月	3 个月-1 年	1-5 年	5 年 以上	不计息	合计
资产							
银行存款	268,382,143.19	-	-	-	-	-	268,382,143.19
结算备付金	192,399,462.86	-	-	-	-	-	192,399,462.86
交易性金融 资产	-	-80,649,126.02	-	-	-	-962,058,048.41	1,042,707,174.43
应收股利	-	-	-	-	-	296,208.44	296,208.44
应收申购款	502.04	-	-	-	-	24,975.39	25,477.43
资产总计	460,782,108.09	-80,649,126.02	-	-	-	-962,379,232.24	1,503,810,466.35
负债							
应付管理人 报酬	-	-	-	-	-	1,722,268.91	1,722,268.91
应付托管费	-	-	-	-	-	287,044.81	287,044.81
应付清算款	-	-	-	-	-	41,375,915.56	41,375,915.56
应付销售服 务费	-	-	-	-	-	134,946.10	134,946.10
其他负债	-	-	-	-	-	99,860.15	99,860.15
负债总计	-	-	-	-	-	43,620,035.53	43,620,035.53
利率敏感度 缺口	460,782,108.09	-80,649,126.02	-	-	-	-918,759,196.71	1,460,190,430.82
上年度末 2021 年 12 月 31 日	1 个月以内	1-3 个 月	3 个月-1 年	1-5 年	5 年 以上	不计息	合计
资产							
银行存款	349,604,870.29	-	-	-	-	-	349,604,870.29
结算备付金	441,219,819.32	-	-	-	-	-	441,219,819.32
交易性金融 资产	-	-49,860,000.00	-	-	-	-631,449,302.40	681,309,302.40
其他资产	-	-	-	-	-	157,293.80	157,293.80
资产总计	790,824,689.61	-49,860,000.00	-	-	-	-631,606,596.20	1,472,291,285.81
负债							
应付管理人 报酬	-	-	-	-	-	1,458,952.31	1,458,952.31
应付托管费	-	-	-	-	-	243,158.73	243,158.73
应付销售服 务费	-	-	-	-	-	114,575.80	114,575.80
其他负债	-	-	-	-	-	10,275.00	10,275.00
负债总计	-	-	-	-	-	1,826,961.84	1,826,961.84
利率敏感度 缺口	790,824,689.61	-49,860,000.00	-	-	-	-629,779,634.36	1,470,464,323.97

注：该表统计了本基金的利率风险敞口。表中所示为本基金资产及交易形成负债的公允价值，并按

照合约规定的重新定价日或到期日孰早进行了分类。

6.4.13.4.1.2 利率风险的敏感性分析

假设	1. 该利率敏感性分析基于本基金与资产负债表日的利率风险状况；		
	2. 该利率敏感性分析假定所有期限利率均以相同幅度变动 25 个基点，且除利率之外的其他市场变量保持不变；		
	3. 该利率敏感性分析并未考虑管理层为减低利率风险而可能采取的风险管理活动；		
	4. 银行存款、结算备付金及存出保证金以活期存款计息，假定利率变动仅影响该类资产的未来收益，而对其本身的公允价值无重大影响；买入返售金融资产利息收益/卖出回购金融资产款的利息支出在交易时已确定，不受利率变化影响；		
	相关风险变量的变动	对资产负债表日基金资产净值的影响金额（单位：人民币元）	
		本期末（2022 年 6 月 30 日）	上年度末（2021 年 12 月 31 日）
分析	1. 市场利率下降 25 个基点	120,243.91	113,898.58
	2. 市场利率上升 25 个基点	-119,749.58	-113,363.30

6.4.13.4.2 外汇风险

外汇风险是指金融工具的公允价值或未来现金流量因外汇汇率变动而发生波动的风险。本基金持有以非记账本位币人民币计价的资产和负债，因此存在相应的外汇风险。本基金管理人每日对本基金的外汇头寸进行监控，并通过外汇远期投资交易对上述外汇风险进行管理。

6.4.13.4.2.1 外汇风险敞口

单位：人民币元

项目	本期末 2022 年 6 月 30 日			
	美元折合人民币元	港币折合人民币元	其他币种折合人民币元	合计
以外币计价的资产				
交易性金融资产	-	155,524,044.39	-	155,524,044.39

资产合计	-	155,524,044.39	-	155,524,044.39
以外币计价的负债				
负债合计	-	-	-	-
资产负债表外汇风险敞口净额	-	155,524,044.39	-	155,524,044.39
项目	上年度末 2021 年 12 月 31 日			
	美元折合人民币元	港币折合人民币元	其他币种折合人民币元	合计
以外币计价的资产				
交易性金融资产	-	56,694,215.42	-	56,694,215.42
资产合计	-	56,694,215.42	-	56,694,215.42
以外币计价的负债				
负债合计	-	-	-	-
资产负债表外汇风险敞口净额	-	56,694,215.42	-	56,694,215.42

6.4.13.4.2.2 外汇风险的敏感性分析

假设	除汇率以外的其他市场变量保持不变		
	相关风险变量的变动	对资产负债表日基金资产净值的影响金额（单位：人民币元）	
		本期末（2022 年 6 月 30 日）	上年度末（2021 年 12 月 31 日）
分析	港币相对于人民币升值 5%	7,776,202.22	2,834,710.77
	港币相对于人民币贬值 5%	-7,776,202.22	-2,834,710.77

6.4.13.4.3 其他价格风险

本基金所面临的其他价格风险主要系市场价格风险。市场价格风险是指基金所持金融工具的

公允价值或未来现金流量因除市场利率和外汇汇率以外的市场价格因素变动而发生波动的风险。

本基金主要投资于证券交易所上市或银行间同业市场交易的股票和债券，所面临的最大市场价格风险由所持有的金融工具的公允价值决定。本基金通过投资组合的分散化降低市场价格风险，并且本基金管理人每日对本基金所持有的证券价格实施监控。

6.4.13.4.3.1 其他价格风险敞口

金额单位：人民币元

项目	本期末 2022年6月30日		上年度末 2021年12月31日	
	公允价值	占基金资产净值比例 (%)	公允价值	占基金资产净值比例 (%)
交易性金融资产—股票投资	962,058,048.41	65.89	631,449,302.40	42.94
交易性金融资产—基金投资	—	—	—	—
交易性金融资产—债券投资	80,649,126.02	5.52	49,860,000.00	3.39
交易性金融资产—贵金属投资	—	—	—	—
衍生金融资产—权证投资	—	—	—	—
其他	—	—	—	—
合计	1,042,707,174.43	71.41	681,309,302.40	46.33

6.4.13.4.3.2 其他价格风险的敏感性分析

假设	1. 若股票基准指数发生变动而其他市场变量保持不变		
	相关风险变量的变动	对资产负债表日基金资产净值的影响金额（单位：人民币元）	
		本期末（2022年6月30日）	上年度末（2021年12月31日）
分析	1. 股票基准指数下降100个基点	-10,207,636.81	-4,253,333.37
	2. 股票基准指数上升100个基点	10,207,636.81	4,253,333.37

6.4.14 公允价值

6.4.14.1 金融工具公允价值计量的方法

公允价值计量结果所属的层次，由对公允价值计量整体而言具有重要意义的输入值所属的

最低层次决定：

第一层次：相同资产或负债在活跃市场上未经调整的报价。

第二层次：除第一层次输入值外相关资产或负债直接或间接可观察的输入值。

第三层次：相关资产或负债的不可观察输入值。

6.4.14.2 持续的以公允价值计量的金融工具

6.4.14.2.1 各层次金融工具的公允价值

单位：人民币元

公允价值计量结果所属的层次	本期末 2022 年 6 月 30 日	上年度末 2021 年 12 月 31 日
第一层次	960,920,784.04	631,449,302.40
第二层次	81,002,085.77	49,860,000.00
第三层次	784,304.62	-
合计	1,042,707,174.43	681,309,302.40

6.4.14.2.2 公允价值所属层次间的重大变动

对于公开市场交易的证券、基金等投资，若出现交易不活跃（包括重大事项停牌、新发未上市、涨跌停等导致的交易不活跃）和非公开发行等情况，本基金不会于交易不活跃期间及限售期间将相关投资的公允价值列入第一层次，并根据估值调整中采用的对公允价值计量整体而言具有重要意义的输入值所属的最低层次，确定相关投资的公允价值应属第二层次或第三层次。本基金政策以报告期初作为确定金融工具公允价值层次之间转换的时点。

6.4.14.3 非持续的以公允价值计量的金融工具的说明

本基金本期末未持有非持续的以公允价值计量的金融资产。

6.4.14.4 不以公允价值计量的金融工具的相关说明

不以公允价值计量的金融资产和负债主要包括银行存款、结算备付金、存出保证金、买入返售金融资产、应收利息以及其他金融负债，其账面价值与公允价值相差很小。

6.4.15 有助于理解和分析会计报表需要说明的其他事项

截至资产负债表日，本基金无需要说明的其他重要事项。

§ 7 投资组合报告

7.1 期末基金资产组合情况

金额单位：人民币元

序号	项目	金额	占基金总资产的比例 (%)
1	权益投资	962,058,048.41	63.97
	其中：股票	962,058,048.41	63.97
2	基金投资	-	-
3	固定收益投资	80,649,126.02	5.36
	其中：债券	80,649,126.02	5.36
	资产支持证券	-	-
4	贵金属投资	-	-
5	金融衍生品投资	-	-
6	买入返售金融资产	-	-
	其中：买断式回购的买入返售金融资产	-	-
7	银行存款和结算备付金合计	460,781,606.05	30.64
8	其他各项资产	321,685.87	0.02
9	合计	1,503,810,466.35	100.00

注：本基金本报告期末通过港股通交易机制投资的港股公允价值为 155,524,044.39 元，占净值比例 10.65%。

7.2 报告期末按行业分类的股票投资组合

7.2.1 报告期末按行业分类的境内股票投资组合

金额单位：人民币元

代码	行业类别	公允价值（元）	占基金资产净值比例 (%)
A	农、林、牧、渔业	-	-
B	采矿业	127,948,738.62	8.76
C	制造业	628,525,322.23	43.04
D	电力、热力、燃气及水生产和供应业	18,759,568.00	1.28
E	建筑业	-	-
F	批发和零售业	21,401.16	0.00
G	交通运输、仓储和邮政业	7,363,887.64	0.50
H	住宿和餐饮业	-	-
I	信息传输、软件和信息技术服务业	282,999.62	0.02
J	金融业	-	-
K	房地产业	22,964,352.00	1.57
L	租赁和商务服务业	-	-
M	科学研究和技术服务业	651,500.61	0.04
N	水利、环境和公共设施管理业	-	-
O	居民服务、修理和其他服务业	-	-
P	教育	-	-
Q	卫生和社会工作	16,234.14	0.00

R	文化、体育和娱乐业	-	-
S	综合	-	-
	合计	806,534,004.02	55.23

7.2.2 报告期末按行业分类的港股通投资股票投资组合

行业类别	公允价值（人民币）	占基金资产净值比例（%）
原材料	13,540,821.90	0.93
非日常生活消费品	30,632,755.28	2.10
日常消费品	14,513,686.05	0.99
能源	58,080,955.76	3.98
金融	-	-
医疗保健	7,432,627.33	0.51
工业	11,577,134.63	0.79
信息技术	5,695,462.78	0.39
通信服务	-	-
公共事业	-	-
房地产	14,050,600.66	0.96
合计	155,524,044.39	10.65

7.3 期末按公允价值占基金资产净值比例大小排序的所有股票投资明细

金额单位：人民币元

序号	股票代码	股票名称	数量（股）	公允价值（元）	占基金资产净值比例（%）
1	603612	索通发展	1,852,700	68,271,995.00	4.68
2	601001	晋控煤业	3,353,448	59,523,702.00	4.08
3	000301	东方盛虹	3,215,400	54,372,414.00	3.72
4	603606	东方电缆	663,250	50,804,950.00	3.48
5	300320	海达股份	2,980,300	44,734,303.00	3.06
6	300750	宁德时代	70,900	37,860,600.00	2.59
7	01898	中煤能源	3,865,000	21,980,307.18	1.51
7	601898	中煤能源	1,446,600	15,015,708.00	1.03
8	600309	万华化学	376,093	36,477,260.07	2.50
9	01171	兖矿能源	1,716,000	36,100,648.58	2.47
10	002594	比亚迪	107,800	35,950,222.00	2.46
11	000858	五粮液	161,500	32,611,695.00	2.23
12	00175	吉利汽车	1,944,000	29,658,810.18	2.03
13	600399	抚顺特钢	1,650,600	29,545,740.00	2.02
14	603218	日月股份	1,032,990	26,237,946.00	1.80
15	600325	华发股份	3,033,600	22,964,352.00	1.57
16	601699	潞安环能	1,336,406	19,538,255.72	1.34
17	600900	长江电力	811,400	18,759,568.00	1.28
18	000729	燕京啤酒	1,791,800	17,308,788.00	1.19
19	603678	火炬电子	333,300	15,601,773.00	1.07
20	002006	精功科技	490,500	14,582,565.00	1.00

21	000568	泸州老窖	59,000	14,545,860.00	1.00
22	00884	旭辉控股集团	4,170,000	14,050,600.66	0.96
23	600123	兰花科创	849,382	13,972,333.90	0.96
24	03993	洛阳钼业	3,615,000	13,540,821.90	0.93
25	600038	中直股份	293,600	13,270,720.00	0.91
26	600985	淮北矿业	876,900	12,767,664.00	0.87
27	002865	钧达股份	128,808	12,283,130.88	0.84
28	000059	华锦股份	1,971,800	11,673,056.00	0.80
29	00558	力劲科技	902,500	11,577,134.63	0.79
30	300487	蓝晓科技	135,550	8,268,550.00	0.57
31	600195	中牧股份	627,400	7,691,924.00	0.53
32	300095	华伍股份	576,000	7,557,120.00	0.52
33	002312	川发龙蟒	431,800	7,452,868.00	0.51
34	00570	中国中药	1,792,000	7,432,627.33	0.51
35	01458	周黑鸭	1,604,500	7,409,622.72	0.51
36	000596	古井贡酒	29,600	7,389,936.00	0.51
37	002120	韵达股份	430,854	7,350,369.24	0.50
38	603517	绝味食品	126,000	7,285,320.00	0.50
39	002064	华峰化学	860,500	7,262,620.00	0.50
40	000762	西藏矿业	127,500	7,131,075.00	0.49
41	00291	华润啤酒	142,000	7,104,063.33	0.49
42	002074	国轩高科	154,600	7,049,760.00	0.48
43	601058	赛轮轮胎	625,490	7,049,272.30	0.48
44	600808	马钢股份	1,848,700	7,006,573.00	0.48
45	002648	卫星化学	270,884	7,002,351.40	0.48
46	000932	华菱钢铁	1,373,300	6,990,097.00	0.48
47	603919	金徽酒	195,400	6,641,646.00	0.45
48	603358	华达科技	331,400	6,561,720.00	0.45
49	600989	宝丰能源	420,871	6,165,760.15	0.42
50	00696	中国民航信息网络	437,000	5,695,462.78	0.39
51	002166	莱茵生物	207,469	2,614,109.40	0.18
52	688349	三一重能	24,030	979,222.50	0.07
53	09618	京东集团-SW	4,505	973,945.10	0.07
54	301215	中汽股份	47,421	326,493.09	0.02
55	688238	和元生物	12,836	325,007.52	0.02
56	688400	凌云光	13,111	287,524.23	0.02
57	301302	华如科技	4,651	282,999.62	0.02
58	301266	宇邦新材	5,161	279,894.51	0.02
59	301112	信邦智能	3,984	213,281.76	0.01
60	301238	瑞泰新材	3,497	112,148.79	0.01
61	688267	中触媒	3,390	108,141.00	0.01

62	301125	腾亚精工	3,270	101,023.38	0.01
63	301130	西点药业	2,370	94,254.90	0.01
64	301233	盛帮股份	1,576	65,435.52	0.00
65	601089	福元医药	1,749	36,816.45	0.00
66	301219	腾远钴业	381	33,459.42	0.00
67	001323	慕思股份	573	28,111.38	0.00
68	301268	铭利达	641	22,351.67	0.00
69	301263	泰恩康	682	21,401.16	0.00
70	301256	华融化学	1,831	18,456.48	0.00
71	301103	何氏眼科	507	16,234.14	0.00
72	603209	兴通股份	595	13,518.40	0.00
73	001268	联合精密	409	11,337.48	0.00
74	301137	哈焊华通	644	10,297.56	0.00
75	600888	新疆众和	100	920.00	0.00

7.4 报告期内股票投资组合的重大变动

7.4.1 累计买入金额超出期初基金资产净值 2%或前 20 名的股票明细

金额单位：人民币元

序号	股票代码	股票名称	本期累计买入金额	占期初基金资产净值比例(%)
1	002865	钧达股份	89,370,944.83	6.08
2	300320	海达股份	80,215,489.00	5.46
3	600309	万华化学	78,125,648.81	5.31
4	600884	杉杉股份	77,283,202.42	5.26
5	603606	东方电缆	70,677,014.27	4.81
6	603218	日月股份	69,201,579.06	4.71
7	603985	恒润股份	66,829,779.04	4.54
8	000301	东方盛虹	66,602,641.12	4.53
9	002487	大金重工	63,125,090.00	4.29
10	002594	比亚迪	62,239,455.62	4.23
11	603612	索通发展	61,874,886.81	4.21
12	688680	海优新材	60,506,395.73	4.11
13	601012	隆基绿能	55,019,738.97	3.74
14	601398	工商银行	53,514,538.00	3.64
15	01171	兖矿能源	51,789,178.68	3.52
16	688508	芯朋微	51,575,881.80	3.51
17	601001	晋控煤业	49,499,854.40	3.37
18	688598	金博股份	41,570,358.66	2.83
19	300750	宁德时代	39,924,599.00	2.72
20	600519	贵州茅台	38,593,131.00	2.62
21	300035	中科电气	34,739,246.00	2.36
22	00884	旭辉控股集团	34,501,340.90	2.35
23	600900	长江电力	33,071,888.00	2.25

24	01898	中煤能源	20,870,502.14	1.42
24	601898	中煤能源	12,043,397.00	0.82
25	000858	五粮液	32,190,620.00	2.19

注：“买入金额”按买卖成交金额（成交单价乘以成交数量）填列，不考虑相关交易费用。

7.4.2 累计卖出金额超出期初基金资产净值 2%或前 20 名的股票明细

金额单位：人民币元

序号	股票代码	股票名称	本期累计卖出金额	占期初基金资产净值比例(%)
1	603606	东方电缆	100,455,444.04	6.83
2	002865	钧达股份	91,915,282.97	6.25
3	00700	腾讯控股	82,494,898.28	5.61
4	600884	杉杉股份	76,977,303.96	5.23
5	603985	恒润股份	62,310,965.06	4.24
6	300320	海达股份	57,038,021.30	3.88
7	688680	海优新材	55,865,606.97	3.80
8	002487	大金重工	55,295,942.45	3.76
9	601398	工商银行	53,285,898.10	3.62
10	600309	万华化学	51,389,051.06	3.49
11	688508	芯朋微	47,749,151.20	3.25
12	601012	隆基绿能	45,063,431.00	3.06
13	600519	贵州茅台	38,294,564.50	2.60
14	688598	金博股份	37,942,667.26	2.58
15	603218	日月股份	34,891,531.97	2.37
16	002074	国轩高科	34,854,333.35	2.37
17	002475	立讯精密	34,189,016.84	2.33
18	02015	理想汽车-W	32,426,239.60	2.21
19	300035	中科电气	28,413,365.39	1.93
20	002594	比亚迪	28,387,666.22	1.93

注：“卖出金额”按买卖成交金额（成交单价乘以成交数量）填列，不考虑相关交易费用。

7.4.3 买入股票的成本总额及卖出股票的收入总额

单位：人民币元

买入股票成本（成交）总额	2,792,690,585.32
卖出股票收入（成交）总额	2,460,004,229.58

注：买入包括基金二级市场上主动的买入、新股、配股、债转股、换股及行权等获得的股票，“买入金额”按买卖成交金额（成交单价乘以成交数量）填列，不考虑相关交易费用。卖出主要指二级市场上主动的卖出、换股、要约收购、发行人回购及行权等减少的股票，“卖出金额”按买卖成交金额（成交单价乘以成交数量）填列，不考虑相关交易费用。

7.5 期末按债券品种分类的债券投资组合

金额单位：人民币元

序号	债券品种	公允价值	占基金资产净值比例 (%)
1	国家债券	-	-
2	央行票据	-	-
3	金融债券	80,649,126.02	5.52
	其中：政策性金融债	80,649,126.02	5.52
4	企业债券	-	-
5	企业短期融资券	-	-
6	中期票据	-	-
7	可转债（可交换债）	-	-
8	同业存单	-	-
9	其他	-	-
10	合计	80,649,126.02	5.52

7.6 期末按公允价值占基金资产净值比例大小排序的前五名债券投资明细

金额单位：人民币元

序号	债券代码	债券名称	数量（张）	公允价值	占基金资产净值比例 (%)
1	210308	21 进出 08	500,000	50,638,465.75	3.47
2	220206	22 国开 06	300,000	30,010,660.27	2.06

7.7 期末按公允价值占基金资产净值比例大小排序的所有资产支持证券投资明细

本基金本报告期末未持有资产支持证券。

7.8 报告期末按公允价值占基金资产净值比例大小排序的前五名贵金属投资明细

本基金本报告期末未持有贵金属。

7.9 期末按公允价值占基金资产净值比例大小排序的前五名权证投资明细

本基金本报告期末未持有权证。

7.10 本基金投资股指期货的投资政策

本基金将按照风险管理的原则，以套期保值为主要目的参与股指期货交易，利用股指期货剥离部分多头股票资产的系统性风险。基金经理根据市场的变化、现货市场与期货市场的相关性等因素，计算需要用到的期货合约数量，对这个数量进行动态跟踪与测算，并进行适时灵活调整。同时，综合考虑各个月份期货合约之间的定价关系、套利机会、流动性以及保证金要求等因素，在各个月份期货合约之间进行动态配置。

7.11 报告期末本基金投资的国债期货交易情况说明

7.11.1 本期国债期货投资政策

本基金将按照风险管理的原则，同时基于谨慎原则，以套期保值为主要目的，运用国债期货对基本投资组合进行管理，提高投资效率。本基金主要采用流动性好、交易活跃的国债期货合约，通过多头或空头套期保值等策略进行套期保值操作。

7.11.2 本期国债期货投资评价

本基金本报告期末未持有国债期货。

7.12 投资组合报告附注

7.12.1 基金投资的前十名证券的发行主体本期是否出现被监管部门立案调查，或在报告编制日前一年内受到公开谴责、处罚的情形

本报告期内，本基金投资的前十名证券的发行主体不存在被监管部门立案调查的，在报告编制日前一年内也不存在受到公开谴责、处罚的情况。

7.12.2 基金投资的前十名股票是否超出基金合同规定的备选股票库

基金投资的前十名股票中，不存在投资于超出基金合同规定备选股票库之外的股票。

7.12.3 期末其他各项资产构成

单位：人民币元

序号	名称	金额
1	存出保证金	-
2	应收清算款	-
3	应收股利	296,208.44
4	应收利息	-
5	应收申购款	25,477.43
6	其他应收款	-
7	待摊费用	-
8	其他	-
9	合计	321,685.87

7.12.4 期末持有的处于转股期的可转换债券明细

本基金本报告期末未持有处于转股期的可转换债券。

7.12.5 期末前十名股票中存在流通受限情况的说明

本基金报告期末前十名股票中不存在流通受限情况。

7.12.6 投资组合报告附注的其他文字描述部分

本基金由于四舍五入的原因，分项之和与合计项之间可能存在尾差。

§ 8 基金份额持有人信息

8.1 期末基金份额持有人户数及持有人结构

份额单位：份

份额级别	持有人户数	户均持有的基金份额	持有人结构	
			机构投资者	个人投资者

	(户)		持有份额	占总份 额比例 (%)	持有份额	占总 份额 比例 (%)
万家新机遇成长一年持有期混合发起式 A	16,934	67,907.15	67,160,349.16	5.84	1,082,779,267.56	94.16
万家新机遇成长一年持有期混合发起式 C	5,889	60,156.07	720,078.40	0.20	353,538,988.75	99.80
合计	22,577	66,625.27	67,880,427.56	4.51	1,436,318,256.31	95.49

注：分级基金机构/个人投资者持有份额占总份额比例的计算中，对下属分级基金，比例的分母采用各自级别的份额，对合计数，比例的分母采用下属分级基金份额的合计数（即期末基金份额总额）。

8.2 期末基金管理人的从业人员持有本基金的情况

项目	份额级别	持有份额总数（份）	占基金总份额比例（%）
基金管理人所有从业人员持有本基金	万家新机遇成长一年持有期混合发起式 A	6,251,434.57	0.5436
	万家新机遇成长一年持有期混合发起式 C	86,137.08	0.0243
	合计	6,337,571.65	0.4213

8.3 期末基金管理人的从业人员持有本开放式基金份额总量区间情况

项目	份额级别	持有基金份额总量的数量区间（万份）
本公司高级管理人员、基金投资和研究部门负责人持有本开放式基金	万家新机遇成长一年持有期混合发起式 A	>100
	万家新机遇成长一年持有期混合发起式 C	0
	合计	>100
本基金基金经理持有本开放式基金	万家新机遇成长一年持有期混合发起式 A	>100
	万家新机遇成长一年持有期混合发起式 C	0
	合计	>100

8.4 发起式基金发起资金持有份额情况

项目	持有份额总数	持有份额占基金总份额比例 (%)	发起份额总数	发起份额占基金总份额比例 (%)	发起份额承诺持有期限
基金管理人固有资金	10,002,600.26	0.66	10,002,600.26	0.66	3年
基金管理人高级管理人员	-	-	-	-	-
基金经理等人员	-	-	-	-	-
基金管理人股东	-	-	-	-	-
其他	-	-	-	-	-
合计	10,002,600.26	0.66	10,002,600.26	0.66	3年

§ 9 开放式基金份额变动

单位：份

项目	万家新机遇成长一年持有期混合发起式 A	万家新机遇成长一年持有期混合发起式 C
基金合同生效日 (2021年12月7日) 基金份额总额	1,146,174,687.19	353,321,872.17
本报告期期初基金份额总额	1,146,174,687.19	353,321,872.17
本报告期基金总申购份额	3,764,929.53	937,194.98
减：本报告期基金总赎回份额	-	-
本报告期基金拆分变动份额	-	-
本报告期期末基金份额总额	1,149,939,616.72	354,259,067.15

§ 10 重大事件揭示

10.1 基金份额持有人大会决议

报告期内无基金份额持有人大会决议。

10.2 基金管理人、基金托管人的专门基金托管部门的重大人事变动

报告期内本基金管理人、基金托管人的专门基金托管部门无重大人事变动。

10.3 涉及基金管理人、基金财产、基金托管业务的诉讼

报告期内无涉及基金管理人、基金财产、基金托管业务的诉讼。

10.4 基金投资策略的改变

报告期期间基金投资策略未发生改变。

10.5 为基金进行审计的会计师事务所情况

报告期期间为基金进行审计的会计师事务所未发生变更。

10.6 管理人、托管人及其高级管理人员受稽查或处罚等情况

报告期内，本基金管理人、托管人及其高级管理人员无受稽查或处罚的情况。

10.7 基金租用证券公司交易单元的有关情况

10.7.1 基金租用证券公司交易单元进行股票投资及佣金支付情况

金额单位：人民币元

券商名称	交易单元数量	股票交易		应支付该券商的佣金		备注
		成交金额	占当期股票成交总额的比例 (%)	佣金	占当期佣金总量的比例 (%)	
民生证券	2	5,246,262,724.58	100.00	3,879,222.67	100.00	-

注：1、本基金使用券商结算模式，本报告期内管理人选择民生证券作为证券经纪商，使用其交易单元作为本基金的交易单元。证券经纪商的选择标准如下：

- 1) 经营行为稳健规范，内控制度健全，在业内有良好的声誉；
- 2) 具备基金运作所需的高效、安全的通讯条件，交易设施稳定、响应支持及时、能满足公募基金采用券商结算模式进行证券交易和结算的需要；
- 3) 具有较强的全方位金融服务能力和水平，包括但不限于：有较好的研究能力和行业分析能力，能及时、全面地向公司提供高质量的关于宏观、行业及市场走向、个股分析报告及丰富全面的信息服务；能根据公司所管理基金的特定要求，提供专门研究报告，具有开发量化投资组合模型的能力；能积极为公司投资业务的开展，投资信息的交流以及其他方面业务的开展提供良好的服务和支持；
- 4) 资金划付、交收、调整、差异处理及时，且基金交易、结算、对账等数据的提供能满足券商结算模式下 T+0 估值的时效性要求。

2、基金证券经纪商的选择程序：本基金管理人根据上述标准进行考察后，确定证券经营机构，然后基金管理人、基金托管人和证券经纪商签订证券经纪服务协议。

3、交易佣金包含已由证券经纪商扣收的一级交易费用（包括经手费、证管费、风险金），但不包括印花税、上海市场过户费、港股通交易相关费用等税费。

4、基金交易席位的变更情况：

无。

10.7.2 基金租用证券公司交易单元进行其他证券投资的情况

金额单位：人民币元

券商名称	债券交易		债券回购交易		权证交易	
	成交金额	占当期债券成交总额的比例 (%)	成交金额	占当期债券回购成交总额的比例 (%)	成交金额	占当期权证成交总额的比例 (%)
民生证券	-	-	434,800,000.00	100.00	-	-

10.8 其他重大事件

序号	公告事项	法定披露方式	法定披露日期
1	关于万家新机遇成长一年持有期混合型发起式证券投资基金开放申购、基金转换转入及定期定额投资业务的公告	指定媒介	2022-03-07
2	万家基金管理有限公司关于旗下部分基金在华龙证券开通定投的公告	指定媒介	2022-03-15
3	万家基金管理有限公司关于旗下部分基金调整最低申购金额的公告	指定媒介	2022-03-22
4	万家基金管理有限公司关于旗下部分基金新增宜信普泽为销售机构并开通转换、基金定投业务及参与其费率优惠活动的公告	指定媒介	2022-03-24
5	万家基金管理有限公司关于旗下部分基金新增攀赢基金为销售机构并开通转换、基金定投业务及参与其费率优惠活动的公告	指定媒介	2022-04-12
6	万家基金管理有限公司关于旗下部分基金新增招商银行股份有限公司招赢通平台为销售机构并开通相关业务的公告	指定媒介	2022-04-15
7	万家新机遇成长一年持有期混合型发起式证券投资基金 2022 年第 1 季度报告	指定媒介	2022-04-21
8	万家基金管理有限公司关于旗下部分基金新增中欧财富为销售机构并开通	指定媒介	2022-05-26

	转换、基金定投业务及参与其费率优惠活动的公告		
9	万家基金管理有限公司关于旗下部分基金新增宁波银行为销售机构并开通转换、基金定投业务及参与其费率优惠活动的公告	指定媒介	2022-06-17

§ 11 影响投资者决策的其他重要信息

11.1 报告期内单一投资者持有基金份额比例达到或超过 20%的情况

本基金本报告期内不存在单一投资者持有基金份额比例达到或超过 20%的情况。

§ 12 备查文件目录

12.1 备查文件目录

- 1、中国证监会批准万家新机遇成长一年持有期混合型发起式证券投资基金发行及募集的文件
- 2、《万家新机遇成长一年持有期混合型发起式证券投资基金基金合同》
- 3、万家基金管理有限公司批准成立文件、营业执照、公司章程
- 4、本报告期内在中国证监会指定媒介上公开披露的基金净值、更新招募说明书及其他临时公告
- 5、万家新机遇成长一年持有期混合型发起式证券投资基金 2022 年中期报告原文
- 6、万家基金管理有限公司董事会决议
- 7、《万家新机遇成长一年持有期混合型发起式证券投资基金托管协议》

12.2 存放地点

基金管理人和基金托管人的办公场所，并登载于基金管理人网站：www.wjasset.com。

12.3 查阅方式

投资者可在营业时间至基金管理人办公场所免费查阅或登录基金管理人网站查阅。

万家基金管理有限公司

2022 年 8 月 30 日