

万家民瑞祥和 6 个月持有期债券型证券投资
基金
2022 年第 2 季度报告

2022 年 6 月 30 日

基金管理人：万家基金管理有限公司

基金托管人：中国民生银行股份有限公司

报告送出日期：2022 年 7 月 20 日

§ 1 重要提示

基金管理人的董事会及董事保证本报告所载资料不存在虚假记载、误导性陈述或重大遗漏，并对其内容的真实性、准确性和完整性承担个别及连带责任。

基金托管人中国民生银行股份有限公司根据本基金合同规定，于2022年7月19日复核了本报告中的财务指标、净值表现和投资组合报告等内容，保证复核内容不存在虚假记载、误导性陈述或者重大遗漏。

基金管理人承诺以诚实信用、勤勉尽责的原则管理和运用基金资产，但不保证基金一定盈利。

基金的过往业绩并不代表其未来表现。投资有风险，投资者在作出投资决策前应仔细阅读本基金的招募说明书。

本报告中的财务数据未经审计。

本报告期自2022年4月1日起至6月30日止。

§ 2 基金产品概况

基金简称	万家民瑞祥和6个月持有期债券	
基金主代码	009338	
基金运作方式	契约型开放式	
基金合同生效日	2020年5月21日	
报告期末基金份额总额	5,231,081,950.90份	
投资目标	在严格控制投资组合风险的前提下，谋求实现基金财产的长期稳健增值。	
投资策略	1、资产配置策略；2、利率预期策略；3、期限结构配置策略；4、属类配置策略；5、债券品种选择策略；6、资产支持证券投资策略；7、证券公司短期公司债券投资策略；8、信用衍生品投资策略；9、国债期货投资策略；10、可转换债券和可交换债券投资策略；11、其他。	
业绩比较基准	中债新综合指数（全价）收益率	
风险收益特征	本基金为债券型基金，其长期平均风险和预期收益率理论上低于股票型基金、混合型基金，高于货币市场基金。	
基金管理人	万家基金管理有限公司	
基金托管人	中国民生银行股份有限公司	
下属分级基金的基金简称	万家民瑞祥和6个月持有期债券A	万家民瑞祥和6个月持有期债券C
下属分级基金的交易代码	009338	009339
报告期末下属分级基金的份额总额	4,597,869,118.14份	633,212,832.76份

§ 3 主要财务指标和基金净值表现

3.1 主要财务指标

单位：人民币元

主要财务指标	报告期（2022 年 4 月 1 日-2022 年 6 月 30 日）	
	万家民瑞祥和 6 个月持有期债券 A	万家民瑞祥和 6 个月持有期债券 C
1. 本期已实现收益	23,512,172.89	2,333,051.18
2. 本期利润	23,970,201.69	2,280,710.18
3. 加权平均基金份额本期利润	0.0063	0.0051
4. 期末基金资产净值	4,699,209,211.27	646,049,663.03
5. 期末基金份额净值	1.0220	1.0203

注：1、上述基金业绩指标不包括持有人交易基金的各项费用，计入费用后实际收益水平要低于所列数字。

2、上表中本期已实现收益指基金本期利息收入、投资收益、其他收入(不含公允价值变动收益)扣除相关费用后的余额，本期利润为本期已实现收益加上本期公允价值变动收益。

3.2 基金净值表现

3.2.1 基金份额净值增长率及其与同期业绩比较基准收益率的比较

万家民瑞祥和 6 个月持有期债券 A

阶段	净值增长率①	净值增长率标准差②	业绩比较基准收益率③	业绩比较基准收益率标准差④	①-③	②-④
过去三个月	0.69%	0.05%	0.29%	0.04%	0.40%	0.01%
过去六个月	1.27%	0.05%	0.38%	0.05%	0.89%	0.00%
过去一年	4.66%	0.06%	1.83%	0.05%	2.83%	0.01%
自基金合同生效起至今	8.04%	0.05%	0.31%	0.06%	7.73%	-0.01%

万家民瑞祥和 6 个月持有期债券 C

阶段	净值增长率①	净值增长率标准差②	业绩比较基准收益率③	业绩比较基准收益率标准差④	①-③	②-④
过去三个月	0.62%	0.05%	0.29%	0.04%	0.33%	0.01%
过去六个月	1.11%	0.05%	0.38%	0.05%	0.73%	0.00%

过去一年	4.35%	0.06%	1.83%	0.05%	2.52%	0.01%
自基金合同生效起至今	7.35%	0.05%	0.31%	0.06%	7.04%	-0.01%

3.2.2 自基金合同生效以来基金累计净值增长率变动及其与同期业绩比较基准收益率变动的比较

万家民瑞祥和6个月持有期债券A累计净值增长率与同期业绩比较基准收益率的历史走势对比图

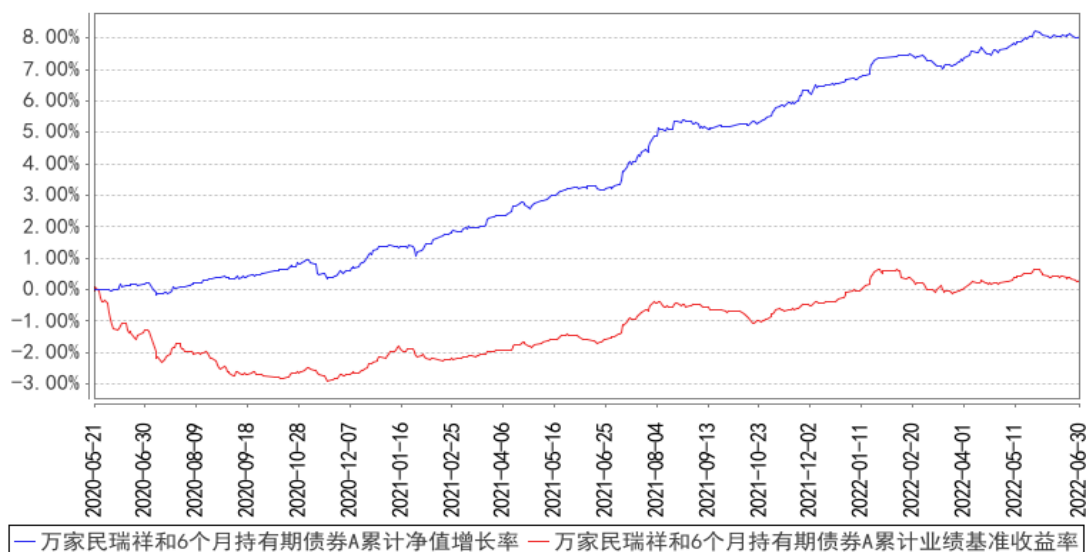

万家民瑞祥和6个月持有期债券C累计净值增长率与同期业绩比较基准收益率的历史走势对比图

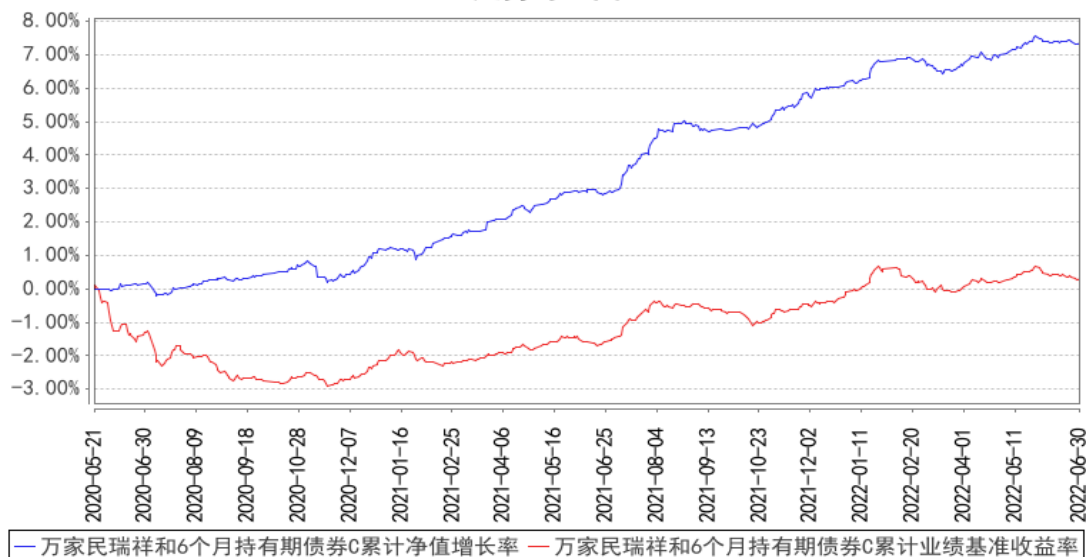

注：本基金合同生效日期为2020年5月21日，建仓期为基金合同生效后6个月。建仓期结束时各项资产配置比例符合法律法规和基金合同要求。报告期末各项资产配置比例符合法律法规和基金合同要求。

§ 4 管理人报告

4.1 基金经理（或基金经理小组）简介

姓名	职务	任本基金的基金经理期限		证券从业年限	说明
		任职日期	离任日期		
周潜玮	万家鑫璟纯债债券型证券投资基金、万家玖盛纯债9个月定期开放债券型证券投资基金、万家鑫悦纯债债券型证券投资基金、万家双利债券型证券投资基金、万家民瑞祥和6个月持有期债券型证券投资基金、万家鑫安纯债债券型证券投资基金、万家鑫橙纯债债券型证券投资基金、万家悦兴3个月定期开放债券型发起式证券投资基金的基金经理	2020年5月15日	-	16年	上海交通大学公共管理硕士。2006年7月至2016年8月在上海银行股份有限公司工作，其中2012年2月至2016年8月在总行金融市场部债券交易部工作，2012年10月起担任债券交易部副主管，主要负责债券投资及交易等相关工作；2016年9月加入万家基金管理有限公司，曾任固定收益部投资经理，主要从事债券类专户产品的投资及研究等相关工作，2018年3月起担任固定收益部基金经理职务，现任债券投资部总监、基金经理。

注：1、此处的任职日期和离任日期均以公告为准。

2、证券从业的含义遵从行业协会《证券业从业人员资格管理办法》的相关规定。

4.2 管理人对报告期内本基金运作合规守信情况的说明

本报告期内，本基金管理人严格遵守基金合同、《证券投资基金法》、《公开募集证券投资基金运作管理办法》等法律、法规和监管部门的相关规定，依照诚实信用、勤勉尽责、安全高效的原则管理和运用基金资产，在认真控制投资风险的基础上，为基金持有人谋取最大利益，没有损害基金持有人利益的行为。

4.3 公平交易专项说明

4.3.1 公平交易制度的执行情况

根据中国证监会颁布的《证券投资基金管理公司公平交易制度指导意见》，公司制定了《公平

交易管理办法》和《异常交易监控及报告管理办法》等规章制度,涵盖了研究、授权、投资决策和交易执行等投资管理活动的各个环节,确保公平对待不同投资组合,防范导致不公平交易以及利益输送的异常交易发生。

公司制订了明确的投资授权制度,并建立了统一的投资管理平台,确保不同投资组合获得公平的投资决策机会。实行集中交易制度,对于交易所公开竞价交易,执行交易系统中的公平交易程序;对于债券一级市场申购、非公开发行股票申购等非集中竞价交易,按照价格优先、比例分配的原则对交易结果进行分配;对于银行间交易,按照时间优先、价格优先的原则公平公正的进行询价并完成交易。为保证公平交易原则的实现,通过制度规范、流程审批、系统风控参数设置等进行事前控制,通过对投资交易系统的实时监控进行事中控制,通过对异常交易的监控和分析实现事后控制。

4.3.2 异常交易行为的专项说明

本报告期内未发现本基金有可能导致不公平交易和利益输送的异常交易。

本报告期内,本公司旗下所有投资组合参与的交易所公开竞价交易中,同日反向交易成交较少的单边交易量超过该证券当日成交量的5%的交易共有1次,为不同基金经理管理的组合间因投资策略不同而发生的反向交易,有关基金经理按规定履行了审批程序。

4.4 报告期内基金的投资策略和运作分析

二季度,国内经济稳增长的步伐被不少一线城市相继遭遇的疫情冲击所累,其中4月各项金融和宏观数据全面走弱;与此同时,伴随着财政大规模留抵退税和央行上缴利润、降准等宽松操作,二季度流动性一直维持在非常宽松的水平。不过,受制于宽信用政策的相继出台和落地、以及市场对经济疫后回暖复苏的中期预期始终有所忌惮,长久期利率债走势总体较为纠结,10年国债在2.70-2.85%的箱体反复震荡,过于狭窄的博弈空间也大大提升了利率债波段交易的难度。海外方面,美联储始终坚定遏制通胀的紧缩立场并继续加息缩表,同时投资者开始密切关注海外经济下行乃至衰退的风险。

本组合利用高等级信用债做底仓,并通过长久期利率债和国债期货的仓位变化进行波段交易,在严格控制回撤的基础之上博取超额收益。报告期内继续维持哑铃型的组合形态,并根据市场走向和申赎情况灵活调整久期和杠杆水平,兼顾流动性管理的同时提升投资回报。

展望2022年三季度,债券市场面临基本面逐步好转、市场风险偏好抬升、财政政策继续加码等多重利空因素的压制,整体情绪较为脆弱。但是,我们认为资金面尚不具备大幅收紧的条件,在流动性继续充裕的情况下收益率出现显著上行的风险不高,预计市场仍将维持震荡格局。

4.5 报告期内基金的业绩表现

截至本报告期末万家民瑞祥和6个月持有期债券A的基金份额净值为1.0220元,本报告期基金份额净值增长率为0.69%,同期业绩比较基准收益率为0.29%,截至本报告期末万家民瑞祥和6个月持有期债券C的基金份额净值为1.0203元,本报告期基金份额净值增长率为0.62%,同期业绩比较基准收益率为0.29%。

4.6 报告期内基金持有人数或基金资产净值预警说明

本报告期内,本基金没有出现连续二十个工作日基金份额持有人数量不满二百人或者基金资产净值低于五千万元情况。

§ 5 投资组合报告

5.1 报告期末基金资产组合情况

序号	项目	金额(元)	占基金总资产的比例(%)
1	权益投资	-	-
	其中:股票	-	-
2	基金投资	-	-
3	固定收益投资	5,965,312,538.43	88.06
	其中:债券	5,965,312,538.43	88.06
	资产支持证券	-	-
4	贵金属投资	-	-
5	金融衍生品投资	-	-
6	买入返售金融资产	122,984,001.21	1.82
	其中:买断式回购的买入返售金融资产	-	-
7	银行存款和结算备付金合计	112,128,221.39	1.66
8	其他资产	573,924,824.09	8.47
9	合计	6,774,349,585.12	100.00

5.2 报告期末按行业分类的股票投资组合

5.2.1 报告期末按行业分类的境内股票投资组合

本基金本报告期末未持有股票。

5.2.2 报告期末按行业分类的港股通投资股票投资组合

本基金本报告期末未持有港股通投资股票投资组合。

5.3 期末按公允价值占基金资产净值比例大小排序的股票投资明细

5.3.1 报告期末按公允价值占基金资产净值比例大小排序的前十名股票投资明细

本基金本报告期末未持有股票。

5.4 报告期末按债券品种分类的债券投资组合

序号	债券品种	公允价值（元）	占基金资产净值比例（%）
1	国家债券	367,775,475.35	6.88
2	央行票据	-	-
3	金融债券	1,500,579,519.48	28.07
	其中：政策性金融债	813,349,589.04	15.22
4	企业债券	2,584,579,531.00	48.35
5	企业短期融资券	253,619,562.19	4.74
6	中期票据	1,258,758,450.41	23.55
7	可转债（可交换债）	-	-
8	同业存单	-	-
9	其他	-	-
10	合计	5,965,312,538.43	111.60

5.5 报告期末按公允价值占基金资产净值比例大小排序的前五名债券投资明细

序号	债券代码	债券名称	数量（张）	公允价值（元）	占基金资产净值比例（%）
1	220210	22 国开 10	2,500,000	249,953,767.12	4.68
2	210210	21 国开 10	2,000,000	204,868,438.36	3.83
3	210202	21 国开 02	2,000,000	204,841,205.48	3.83
4	210215	21 国开 15	1,500,000	153,686,178.08	2.88
5	019664	21 国债 16	1,400,000	142,304,706.85	2.66

5.6 报告期末按公允价值占基金资产净值比例大小排序的前十名资产支持证券投资 明细

本基金本报告期末未持有资产支持证券。

5.7 报告期末按公允价值占基金资产净值比例大小排序的前五名贵金属投资明细

本基金本报告期末未持有贵金属。

5.8 报告期末按公允价值占基金资产净值比例大小排序的前五名权证投资明细

本基金本报告期末未持有权证。

5.9 报告期末本基金投资的国债期货交易情况说明

5.9.1 本期国债期货投资政策

本基金投资国债期货以套期保值为目的，以回避市场风险。故国债期货空头的合约价值主要与债券组合的多头价值相对应。基金管理人通过动态管理国债期货合约数量，以萃取相应债券组合的超额收益。

5.9.2 报告期末本基金投资的国债期货持仓和损益明细

代码	名称	持仓量(买/卖)	合约市值(元)	公允价值变动(元)	风险指标说明
T2212	10年期国债 2212	500	497,700,000.00	652,750.00	-
公允价值变动总额合计(元)					652,750.00
国债期货投资本期收益(元)					-503,600.00
国债期货投资本期公允价值变动(元)					652,750.00

5.9.3 本期国债期货投资评价

本基金投资国债期货以套期保值为目的，以回避市场风险。故国债期货空头的合约价值主要与债券组合的多头价值相对应。基金管理人通过动态管理国债期货合约数量，以萃取相应债券组合的超额收益。

5.10 投资组合报告附注

5.10.1 本基金投资的前十名证券的发行主体本期是否出现被监管部门立案调查，或在报告编制日前一年内受到公开谴责、处罚的情形

本报告期内，本基金投资的前十名证券的发行主体不存在被监管部门立案调查的，在报告编制日前一年内也不存在受到公开谴责、处罚的情况。

5.10.2 基金投资的前十名股票是否超出基金合同规定的备选股票库

基金投资的前十名股票中，不存在投资于超出基金合同规定备选股票库之外的股票。

5.10.3 其他资产构成

序号	名称	金额(元)
1	存出保证金	10,026,487.46
2	应收证券清算款	530,000,000.00
3	应收股利	-
4	应收利息	-
5	应收申购款	33,898,336.63
6	其他应收款	-
7	其他	-
8	合计	573,924,824.09

5.10.4 报告期末持有的处于转股期的可转换债券明细

本基金本报告期末未持有处于转股期的可转换债券。

5.10.5 报告期末前十名股票中存在流通受限情况的说明

本基金本报告期末未持有股票。

§ 6 开放式基金份额变动

单位：份

项目	万家民瑞祥和 6 个月持有期债券 A	万家民瑞祥和 6 个月持有期债券 C
报告期期初基金份额总额	3,176,932,680.34	319,252,262.96
报告期期间基金总申购份额	1,647,256,280.44	314,463,909.14
减：报告期期间基金总赎回份额	226,319,842.64	503,339.34
报告期期间基金拆分变动份额（份额减少以“-”填列）	-	-
报告期期末基金份额总额	4,597,869,118.14	633,212,832.76

§ 7 基金管理人运用固有资金投资本基金情况

7.1 基金管理人持有本基金份额变动情况

报告期内基金管理人未发生运用固有资金申赎及买卖本基金的情况。

7.2 基金管理人运用固有资金投资本基金交易明细

报告期内基金管理人未发生运用固有资金申赎及买卖本基金的情况。

§ 8 影响投资者决策的其他重要信息

8.1 报告期内单一投资者持有基金份额比例达到或超过 20%的情况

本基金本报告期内未出现单一投资者持有基金份额比例达到或超过 20%的情况。

§ 9 备查文件目录

9.1 备查文件目录

- 1、中国证监会批准本基金发行及募集的文件。
- 2、《万家民瑞祥和 6 个月持有期债券型证券投资基金基金合同》。
- 3、万家基金管理有限公司批准成立文件、营业执照、公司章程。
- 4、本报告期内在中国证监会指定媒介公开披露的基金净值、更新招募说明书及其他临时公告。
- 5、万家民瑞祥和 6 个月持有期债券型证券投资基金 2022 年第 2 季度报告原文。
- 6、万家基金管理有限公司董事会决议。
- 7、《万家民瑞祥和 6 个月持有期债券型证券投资基金托管协议》。

9.2 存放地点

基金管理人和基金托管人的住所，并登载于基金管理人网站：www.wjasset.com。

9.3 查阅方式

投资者可在营业时间至基金管理人办公场所免费查阅或登录基金管理人网站查阅。

万家基金管理有限公司

2022年7月20日