

万家民瑞祥和 6 个月持有期债券型证券投资
基金
2022 年第 1 季度报告

2022 年 3 月 31 日

基金管理人：万家基金管理有限公司

基金托管人：中国民生银行股份有限公司

报告送出日期：2022 年 4 月 21 日

§ 1 重要提示

基金管理人的董事会及董事保证本报告所载资料不存在虚假记载、误导性陈述或重大遗漏，并对其内容的真实性、准确性和完整性承担个别及连带责任。

基金托管人中国民生银行股份有限公司根据本基金合同规定，于2022年4月20日复核了本报告中的财务指标、净值表现和投资组合报告等内容，保证复核内容不存在虚假记载、误导性陈述或者重大遗漏。

基金管理人承诺以诚实信用、勤勉尽责的原则管理和运用基金资产，但不保证基金一定盈利。

基金的过往业绩并不代表其未来表现。投资有风险，投资者在作出投资决策前应仔细阅读本基金的招募说明书。

本报告中的财务数据未经审计。

本报告期自2022年1月1日起至3月31日止。

§ 2 基金产品概况

基金简称	万家民瑞祥和6个月持有期债券	
基金主代码	009338	
基金运作方式	契约型开放式	
基金合同生效日	2020年5月21日	
报告期末基金份额总额	3,496,184,943.30份	
投资目标	在严格控制投资组合风险的前提下，谋求实现基金财产的长期稳健增值。	
投资策略	1、资产配置策略；2、利率预期策略；3、期限结构配置策略；4、属类配置策略；5、债券品种选择策略；6、资产支持证券投资策略；7、证券公司短期公司债券投资策略；8、信用衍生品投资策略；9、国债期货投资策略；10、可转换债券和可交换债券投资策略；11、其他。	
业绩比较基准	中债新综合指数（全价）收益率	
风险收益特征	本基金为债券型基金，其长期平均风险和预期收益率理论上低于股票型基金、混合型基金，高于货币市场基金。	
基金管理人	万家基金管理有限公司	
基金托管人	中国民生银行股份有限公司	
下属分级基金的基金简称	万家民瑞祥和6个月持有期债券A	万家民瑞祥和6个月持有期债券C
下属分级基金的交易代码	009338	009339
报告期末下属分级基金的份额总额	3,176,932,680.34份	319,252,262.96份

§ 3 主要财务指标和基金净值表现

3.1 主要财务指标

单位：人民币元

主要财务指标	报告期（2022年1月1日-2022年3月31日）	
	万家民瑞祥和6个月持有期债券A	万家民瑞祥和6个月持有期债券C
1. 本期已实现收益	11,522,223.70	297,665.76
2. 本期利润	8,225,371.30	-86,597.55
3. 加权平均基金份额本期利润	0.0035	-0.0005
4. 期末基金资产净值	3,224,646,576.74	323,729,881.75
5. 期末基金份额净值	1.0150	1.0140

注：1、上述基金业绩指标不包括持有人交易基金的各项费用，计入费用后实际收益水平要低于所列数字。

2、上表中本期已实现收益指基金本期利息收入、投资收益、其他收入(不含公允价值变动收益)扣除相关费用后的余额，本期利润为本期已实现收益加上本期公允价值变动收益。

3.2 基金净值表现

3.2.1 基金份额净值增长率及其与同期业绩比较基准收益率的比较

万家民瑞祥和6个月持有期债券A

阶段	净值增长率①	净值增长率标准差②	业绩比较基准收益率③	业绩比较基准收益率标准差④	①-③	②-④
过去三个月	0.57%	0.04%	0.09%	0.06%	0.48%	-0.02%
过去六个月	2.00%	0.05%	0.69%	0.06%	1.31%	-0.01%
过去一年	4.84%	0.06%	1.99%	0.05%	2.85%	0.01%
自基金合同生效起至今	7.30%	0.05%	0.01%	0.06%	7.29%	-0.01%

万家民瑞祥和6个月持有期债券C

阶段	净值增长率①	净值增长率标准差②	业绩比较基准收益率③	业绩比较基准收益率标准差④	①-③	②-④
过去三个月	0.49%	0.04%	0.09%	0.06%	0.40%	-0.02%
过去六个月	1.84%	0.05%	0.69%	0.06%	1.15%	-0.01%

过去一年	4.53%	0.06%	1.99%	0.05%	2.54%	0.01%
自基金合同生效起至今	6.69%	0.05%	0.01%	0.06%	6.68%	-0.01%

3.2.2 自基金合同生效以来基金累计净值增长率变动及其与同期业绩比较基准收益率变动的比较

万家民瑞祥和6个月持有期债券A累计净值增长率与同期业绩比较基准收益率的历史走势对比图

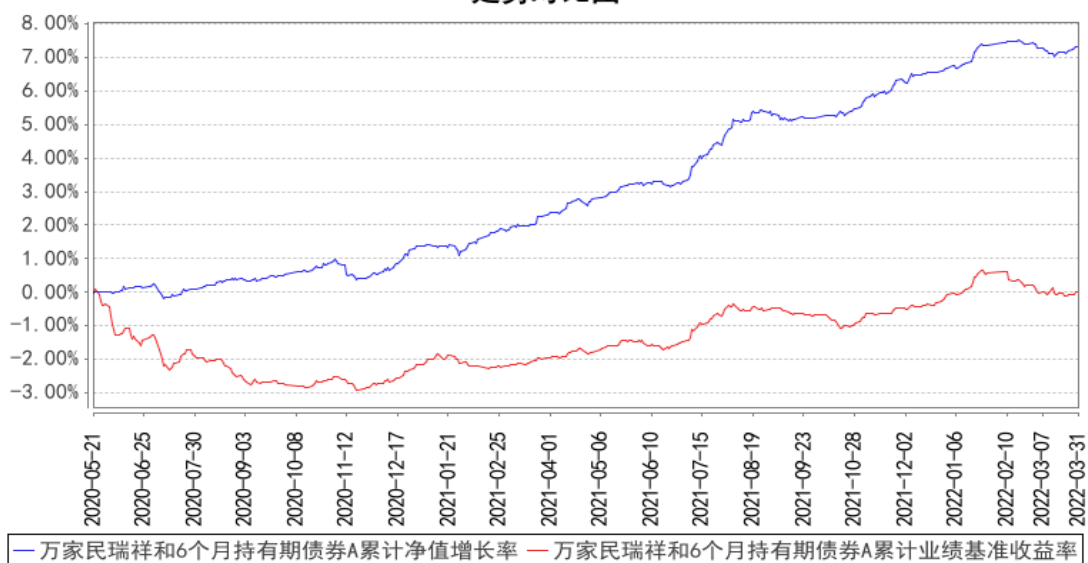

万家民瑞祥和6个月持有期债券C累计净值增长率与同期业绩比较基准收益率的历史走势对比图

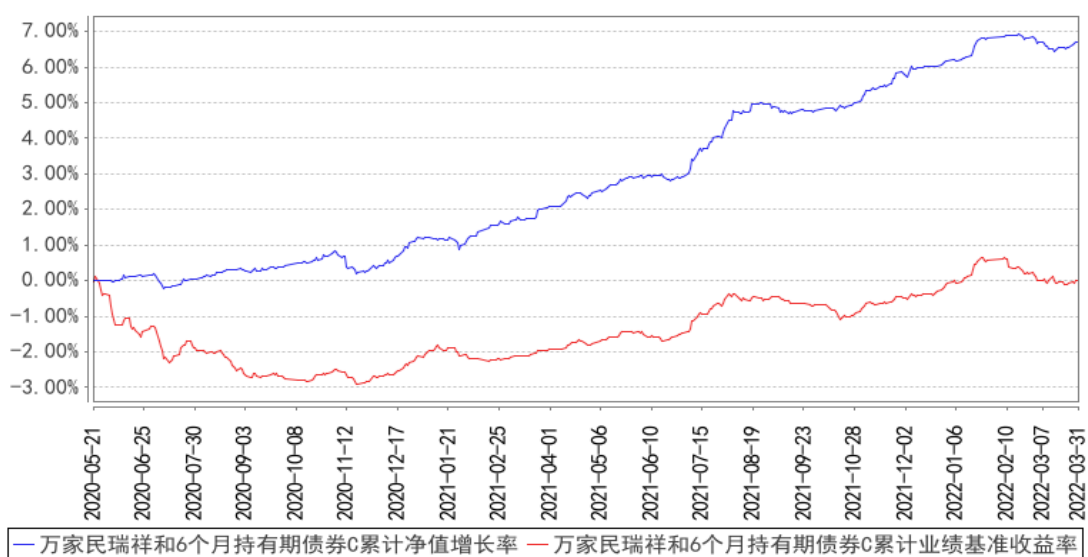

注：本基金合同生效日期为2020年5月21日，建仓期为基金合同生效后6个月。建仓期结束时各项资产配置比例符合法律法规和基金合同要求。报告期末各项资产配置比例符合法律法规和基金合同要求。

§ 4 管理人报告

4.1 基金经理（或基金经理小组）简介

姓名	职务	任本基金的基金经理期限		证券从业年限	说明
		任职日期	离任日期		
周潜玮	万家鑫璟纯债债券型证券投资基金、万家鑫享纯债债券型证券投资基金、万家玖盛纯债9个月定期开放债券型证券投资基金、万家鑫悦纯债债券型证券投资基金、万家陆家嘴金融城金融债一年定期开放债券型发起式证券投资基金、万家双利债券型证券投资基金、万家民瑞祥和6个月持有期债券型证券投资基金、万家悦兴3个月定期开放债券型发起式证券投资基金的基金经理	2020年5月15日	-	15年	上海交通大学公共管理硕士。2006年7月至2016年8月在上海银行股份有限公司工作，其中2012年2月至2016年8月在总行金融市场部债券交易部工作，2012年10月起担任债券交易部副主管，主要负责债券投资及交易等相关工作；2016年9月加入万家基金管理有限公司，曾任固定收益部投资经理，主要从事债券类专户产品的投资及研究等相关工作，2018年3月起担任固定收益部基金经理职务，现任债券投资部总监、基金经理。

注：1、此处的任职日期和离任日期均以公告为准。

2、证券从业的含义遵从行业协会《证券业从业人员资格管理办法》的相关规定。

4.2 管理人对报告期内本基金运作合规守信情况的说明

本报告期内，本基金管理人严格遵守基金合同、《证券投资基金法》、《公开募集证券投资基金运作管理办法》等法律、法规和监管部门的相关规定，依照诚实信用、勤勉尽责、安全高效的原则管理和运用基金资产，在认真控制投资风险的基础上，为基金持有人谋取最大利益，没有损害基金持有人利益的行为。

4.3 公平交易专项说明

4.3.1 公平交易制度的执行情况

根据中国证监会颁布的《证券投资基金管理公司公平交易制度指导意见》，公司制定了《公平交易管理办法》和《异常交易监控及报告管理办法》等规章制度，涵盖了研究、授权、投资决策和交易执行等投资管理活动的各个环节，确保公平对待不同投资组合，防范导致不公平交易以及利益

输送的异常交易发生。

公司制订了明确的投资授权制度,并建立了统一的投资管理平台,确保不同投资组合获得公平的投资决策机会。实行集中交易制度,对于交易所公开竞价交易,执行交易系统中的公平交易程序;对于债券一级市场申购、非公开发行股票申购等非集中竞价交易,按照价格优先、比例分配的原则对交易结果进行分配;对于银行间交易,按照时间优先、价格优先的原则公平公正的进行询价并完成交易。为保证公平交易原则的实现,通过制度规范、流程审批、系统风控参数设置等进行事前控制,通过对投资交易系统的实时监控进行事中控制,通过对异常交易的监控和分析实现事后控制。

4.3.2 异常交易行为的专项说明

本报告期内未发现本基金有可能导致不公平交易和利益输送的异常交易。

本报告期内,本公司旗下所有投资组合参与的交易所公开竞价交易中,同日反向交易成交较少的单边交易量超过该证券当日成交量的 5%的交易共有 1 次,为不同基金经理管理的组合间因投资策略不同而发生的反向交易,有关基金经理按规定履行了审批程序。

4.4 报告期内基金的投资策略和运作分析

一季度,国内经济稳中向好,无论是基建投资、房地产调控政策还是货币政策取向,都显示出政府对于稳增长的诉求较强。在“天量”社融数据的影响下,债券市场在二月份发生了比较明显的调整,平均收益率水平上行超过 20bp。三月中旬,受疫情反复的影响,深圳与上海先后采取城市静止的应对措施,导致市场对于经济复苏的预期再次发生分歧,债券收益率拐头往下,且变动幅度较大速度较快,大部分机构参与难度较大。海外方面,美联储如期进入加息周期,受地缘政治和战争的双重影响,大宗商品价格高企,美债收益率长短端倒挂,预示美国未来有经济衰退的风险。

本组合采用信用债做配置,利率债做交易的投资思路,继续保持哑铃型的持仓形态,根据申赎的情况变化,逐步调整久期和杠杆水平。总体来看,二月份的操作较为贴合市场节奏,三月份的表现相对中性,在严控信用风险的同时,力争获取超额收益。

展望 2022 年二季度,预计疫情影响会逐步趋弱,但管控措施不会发生根本变化,经济活动会阶段性受到冲击,具体影响程度较难判断,各类资产的定价将产生更多不确定性。输入型通胀压力仍在逐步抬头中,国内政策腾挪的空间更加有限。在配置需求的支撑下,预计债券市场保持震荡格局。

4.5 报告期内基金的业绩表现

截至本报告期末万家民瑞祥和 6 个月持有期债券 A 的基金份额净值为 1.0150 元,本报告期基

金份额净值增长率为0.57%，同期业绩比较基准收益率为0.09%，截至本报告期末万家民瑞祥和6个月持有期债券C的基金份额净值为1.0140元，本报告期基金份额净值增长率为0.49%，同期业绩比较基准收益率为0.09%。

4.6 报告期内基金持有人数或基金资产净值预警说明

本报告期内，本基金没有出现连续二十个工作日基金份额持有人数量不满二百人或者基金资产净值低于五千万元情况。

§ 5 投资组合报告

5.1 报告期末基金资产组合情况

序号	项目	金额（元）	占基金总资产的比例（%）
1	权益投资	-	-
	其中：股票	-	-
2	基金投资	-	-
3	固定收益投资	4,537,132,891.23	98.51
	其中：债券	4,537,132,891.23	98.51
	资产支持证券	-	-
4	贵金属投资	-	-
5	金融衍生品投资	-	-
6	买入返售金融资产	-	-
	其中：买断式回购的买入返售金融资产	-	-
7	银行存款和结算备付金合计	63,152,339.88	1.37
8	其他资产	5,456,815.53	0.12
9	合计	4,605,742,046.64	100.00

5.2 报告期末按行业分类的股票投资组合

5.2.1 报告期末按行业分类的境内股票投资组合

本基金本报告期末未持有股票。

5.2.2 报告期末按行业分类的港股通投资股票投资组合

本基金本报告期末未持有港股通投资股票投资组合。

5.3 期末按公允价值占基金资产净值比例大小排序的股票投资明细

5.3.1 报告期末按公允价值占基金资产净值比例大小排序的前十名股票投资明细

本基金本报告期末未持有股票。

5.4 报告期末按债券品种分类的债券投资组合

序号	债券品种	公允价值（元）	占基金资产净值比例（%）
1	国家债券	194,019,967.12	5.47
2	央行票据	-	-
3	金融债券	1,578,572,412.05	44.49
	其中：政策性金融债	1,067,590,958.90	30.09
4	企业债券	1,170,008,271.53	32.97
5	企业短期融资券	332,523,602.74	9.37
6	中期票据	1,262,008,637.79	35.57
7	可转债（可交换债）	-	-
8	同业存单	-	-
9	其他	-	-
10	合计	4,537,132,891.23	127.87

5.5 报告期末按公允价值占基金资产净值比例大小排序的前五名债券投资明细

序号	债券代码	债券名称	数量（张）	公允价值（元）	占基金资产净值比例（%）
1	220205	22 国开 05	9,600,000	962,766,904.11	27.13
2	210210	21 国开 10	1,000,000	104,824,054.79	2.95
3	185478	22 兵装 S1	1,000,000	99,986,986.30	2.82
4	2028024	20 中信银行二级	800,000	83,400,723.29	2.35
5	102000756	20 中国一汽 MTN002	800,000	81,800,723.29	2.31

5.6 报告期末按公允价值占基金资产净值比例大小排序的前十名资产支持证券投资 明细

本基金本报告期末未持有资产支持证券。

5.7 报告期末按公允价值占基金资产净值比例大小排序的前五名贵金属投资明细

本基金本报告期末未持有贵金属。

5.8 报告期末按公允价值占基金资产净值比例大小排序的前五名权证投资明细

本基金本报告期末未持有权证。

5.9 报告期末本基金投资的国债期货交易情况说明

5.9.1 本期国债期货投资政策

本基金投资国债期货以套期保值为目的，以回避市场风险。故国债期货空头的合约价值主要与债券组合的多头价值相对应。基金管理人通过动态管理国债期货合约数量，以萃取相应债券组合的超额收益。

5.9.2 报告期末本基金投资的国债期货持仓和损益明细

代码	名称	持仓量(买/卖)	合约市值(元)	公允价值变动(元)	风险指标说明
-	-	-	-	-	-
公允价值变动总额合计(元)					-
国债期货投资本期收益(元)					-1,799,560.68
国债期货投资本期公允价值变动(元)					-

5.9.3 本期国债期货投资评价

本基金投资国债期货以套期保值为目的,以回避市场风险。故国债期货空头的合约价值主要与债券组合的多头价值相对应。基金管理人通过动态管理国债期货合约数量,以萃取相应债券组合的超额收益。

5.10 投资组合报告附注

5.10.1 本基金投资的前十名证券的发行主体本期是否出现被监管部门立案调查,或在报告编制日前一年内受到公开谴责、处罚的情形

本报告期内,本基金投资的前十名证券的发行主体不存在被监管部门立案调查的,在报告编制日前一年内也不存在受到公开谴责、处罚的情况。

5.10.2 基金投资的前十名股票是否超出基金合同规定的备选股票库

基金投资的前十名股票中,不存在投资于超出基金合同规定备选股票库之外的股票。

5.10.3 其他资产构成

序号	名称	金额(元)
1	存出保证金	39,573.30
2	应收证券清算款	-
3	应收股利	-
4	应收利息	-
5	应收申购款	5,417,242.23
6	其他应收款	-
7	其他	-
8	合计	5,456,815.53

5.10.4 报告期末持有的处于转股期的可转换债券明细

本基金本报告期末未持有处于转股期的可转换债券。

5.10.5 报告期末前十名股票中存在流通受限情况的说明

本基金本报告期末未持有股票。

§ 6 开放式基金份额变动

单位：份

项目	万家民瑞祥和6个月持有期债券 A	万家民瑞祥和6个月持有期债券 C
报告期期初基金份额总额	1,207,294,463.16	4,079,512.85
报告期期间基金总申购份额	2,369,320,260.02	315,870,928.10
减：报告期期间基金总赎回份额	399,682,042.84	698,177.99
报告期期间基金拆分变动份额（份额减少以“-”填列）	-	-
报告期期末基金份额总额	3,176,932,680.34	319,252,262.96

§ 7 基金管理人运用固有资金投资本基金情况

7.1 基金管理人持有本基金份额变动情况

报告期内基金管理人未发生运用固有资金申赎及买卖本基金的情况。

7.2 基金管理人运用固有资金投资本基金交易明细

报告期内基金管理人未发生运用固有资金申赎及买卖本基金的情况。

§ 8 影响投资者决策的其他重要信息

8.1 报告期内单一投资者持有基金份额比例达到或超过 20%的情况

投资者类别	报告期内持有基金份额变化情况					报告期末持有基金情况	
	序号	持有基金份额比例达到或者超过 20%的时间区间	期初份额	申购份额	赎回份额	持有份额	份额占比 (%)
机构	1	20220101 - 20220103	246,595,975.54	0.00	246,595,975.54	0.00	0.00

产品特有风险

报告期内本基金出现了单一投资者份额占比达到或超过 20%的情况。

未来本基金如果出现巨额赎回甚至集中赎回，基金管理人可能无法及时变现基金资产，可能对基金份额净值产生一定的影响；极端情况下可能引发基金的流动性风险，发生暂停赎回或延缓支付赎回款项；若个别投资者巨额赎回后本基金出现连续六十个工作日基金资产净值低于 5000 万元，还可能面临转换运作方式、与其他基金合并或者终止基金合同等情形。

§ 9 备查文件目录

9.1 备查文件目录

- 1、中国证监会批准本基金发行及募集的文件。
- 2、《万家民瑞祥和6个月持有期债券型证券投资基金基金合同》。
- 3、万家基金管理有限公司批准成立文件、营业执照、公司章程。
- 4、本报告期内在中国证监会指定媒介公开披露的基金净值、更新招募说明书及其他临时公告。
- 5、万家民瑞祥和6个月持有期债券型证券投资基金2022年第1季度报告原文。
- 6、万家基金管理有限公司董事会决议。
- 7、《万家民瑞祥和6个月持有期债券型证券投资基金托管协议》。

9.2 存放地点

基金管理人和基金托管人的住所，并登载于基金管理人网站：www.wjasset.com。

9.3 查阅方式

投资者可在营业时间至基金管理人办公场所免费查阅或登录基金管理人网站查阅。

万家基金管理有限公司

2022年4月21日