

万家科创板 2 年定期开放混合型证券投资 基金 2021 年中期报告

2021 年 6 月 30 日

基金管理人：万家基金管理有限公司

基金托管人：中国工商银行股份有限公司

送出日期：2021 年 8 月 30 日

§ 1 重要提示及目录

1.1 重要提示

基金管理人的董事会、董事保证本报告所载资料不存在虚假记载、误导性陈述或重大遗漏，并对其内容的真实性、准确性和完整性承担个别及连带的法律责任。本中期报告已经三分之二以上独立董事签字同意，并由董事长签发。

基金托管人中国工商银行股份有限公司根据本基金合同规定，于 2021 年 8 月 27 日复核了本报告中的财务指标、净值表现、利润分配情况、财务会计报告、投资组合报告等内容，保证复核内容不存在虚假记载、误导性陈述或者重大遗漏。

基金管理人承诺以诚实信用、勤勉尽责的原则管理和运用基金资产，但不保证基金一定盈利。

基金的过往业绩并不代表其未来表现。投资有风险，投资者在作出投资决策前应仔细阅读本基金的招募说明书及其更新。

本报告财务资料未经审计。

本报告期自 2021 年 1 月 1 日起至 6 月 30 日止。

1.2 目录

§1 重要提示及目录	2
1.1 重要提示.....	2
1.2 目录.....	3
§2 基金简介	6
2.1 基金基本情况.....	6
2.2 基金产品说明.....	6
2.3 基金管理人和基金托管人.....	7
2.4 信息披露方式.....	7
2.5 其他相关资料.....	7
§3 主要财务指标和基金净值表现	8
3.1 主要会计数据和财务指标.....	8
3.2 基金净值表现.....	8
§4 管理人报告	10
4.1 基金管理人及基金经理情况.....	10
4.2 管理人对报告期内本基金运作合规守信情况的说明.....	13
4.3 管理人对报告期内公平交易情况的专项说明.....	13
4.4 管理人对报告期内基金的投资策略和业绩表现的说明.....	13
4.5 管理人对宏观经济、证券市场及行业走势的简要展望.....	14
4.6 管理人对报告期内基金估值程序等事项的说明.....	14
4.7 管理人对报告期内基金利润分配情况的说明.....	15
4.8 报告期内管理人对本基金持有人数或基金资产净值预警情形的说明.....	15
§5 托管人报告	16
5.1 报告期内本基金托管人合规守信情况声明.....	16
5.2 托管人对报告期内本基金投资运作合规守信、净值计算、利润分配等情况的说明.....	16
5.3 托管人对本中期报告中财务信息等内容的真实、准确和完整发表意见.....	16
§6 半年度财务会计报告（未经审计）	17
6.1 资产负债表.....	17
6.2 利润表.....	18
6.3 所有者权益（基金净值）变动表.....	19

6.4 报表附注.....	20
§7 投资组合报告.....	45
7.1 期末基金资产组合情况.....	45
7.2 期末按行业分类的股票投资组合.....	45
7.3 期末按公允价值占基金资产净值比例大小排序的所有股票投资明细.....	46
7.4 报告期内股票投资组合的重大变动.....	50
7.5 期末按债券品种分类的债券投资组合.....	52
7.6 期末按公允价值占基金资产净值比例大小排序的前五名债券投资明细.....	52
7.7 期末按公允价值占基金资产净值比例大小排序的所有资产支持证券投资明细.....	52
7.8 报告期末按公允价值占基金资产净值比例大小排序的前五名贵金属投资明细.....	52
7.9 期末按公允价值占基金资产净值比例大小排序的前五名权证投资明细.....	52
7.10 报告期末本基金投资的股指期货交易情况说明.....	52
7.11 报告期末本基金投资的国债期货交易情况说明.....	53
7.12 投资组合报告附注.....	53
§8 基金份额持有人信息.....	55
8.1 期末基金份额持有人户数及持有人结构.....	55
8.2 期末上市基金前十名持有人.....	55
8.3 期末基金管理人的从业人员持有本基金的情况.....	55
8.4 期末基金管理人的从业人员持有本开放式基金份额总量区间的情况.....	55
§9 开放式基金份额变动.....	57
§10 重大事件揭示.....	58
10.1 基金份额持有人大会决议.....	58
10.2 基金管理人、基金托管人的专门基金托管部门的重大人事变动.....	58
10.3 涉及基金管理人、基金财产、基金托管业务的诉讼.....	58
10.4 基金投资策略的改变.....	58
10.5 为基金进行审计的会计师事务所情况.....	58
10.6 管理人、托管人及其高级管理人员受稽查或处罚等情况.....	58
10.7 基金租用证券公司交易单元的有关情况.....	58
§11 影响投资者决策的其他重要信息.....	61
11.1 报告期内单一投资者持有基金份额比例达到或超过 20% 的情况.....	61

§12 备查文件目录	62
12.1 备查文件目录.....	62
12.2 存放地点.....	62
12.3 查阅方式.....	62

§ 2 基金简介

2.1 基金基本情况

基金名称	万家科创板 2 年定期开放混合型证券投资基金
基金简称	万家科创板 2 年定期开放混合
场内简称	万家科创
基金主代码	506001
基金运作方式	契约型开放式
基金合同生效日	2020 年 8 月 3 日
基金管理人	万家基金管理有限公司
基金托管人	中国工商银行股份有限公司
报告期末基金份额总额	1,221,787,867.83 份
基金合同存续期	不定期
基金份额上市的证券交易所	上海证券交易所
上市日期	2021 年 2 月 3 日

2.2 基金产品说明

投资目标	在严格控制风险和保持资产流动性的基础上，通过主要投资科创板股票，充分挖掘科创板股票的投资机会，力争实现基金资产的长期稳健增值。
投资策略	<p>、封闭期投资策略</p> <p>（1）大类资产配置策略；（2）股票投资策略：①科创板股票投资策略，②战略配售股票投资策略、③存托凭证投资策略（3）债券投资策略（4）资产支持证券投资策略（5）可转换债券与可交换债券投资策略（6）证券公司短期公司债券投资策略（7）金融衍生产品投资策略（8）信用衍生品投资策略（9）融资及转融通证券出借业务投资策略</p> <p>2、开放期投资策略</p> <p>开放期内，本基金为保持较高的组合流动性，方便投资者安排投资，在遵守本基金有关投资限制与投资比例的前提下，将主要投资于高流动性的投资品种。</p>
业绩比较基准	中国战略新兴产业成份指数收益率*75%+中债综合指数收益率*25%
风险收益特征	<p>本基金为混合型基金，其长期平均风险和预期收益率理论上低于股票型基金，高于债券型基金和货币市场基金。</p> <p>本基金可投资于科创板上市的股票，除了需要承担与证券投资基金类似的市场波动风险等一般投资风险之外，本基金还面临投资科创板股票的特殊风险。</p>

2.3 基金管理人和基金托管人

项目		基金管理人	基金托管人
名称		万家基金管理有限公司	中国工商银行股份有限公司
信息披露负责人	姓名	兰剑	郭明
	联系电话	021-38909626	010-66105799
	电子邮箱	lanj@wjasset.com	custody@icbc.com.cn
客户服务电话		4008880800	95588
传真		021-38909627	010-66105798
注册地址		中国（上海）自由贸易试验区浦电路 360 号 8 层（名义楼层 9 层）	北京市西城区复兴门内大街 55 号
办公地址		中国（上海）自由贸易试验区浦电路 360 号 8 层（名义楼层 9 层）	北京市西城区复兴门内大街 55 号
邮政编码		200122	100140
法定代表人		方一天	陈四清

2.4 信息披露方式

本基金选定的信息披露报纸名称	《证券时报》
登载基金中期报告正文的管理人互联网网址	http://www.wjasset.com
基金中期报告备置地点	中国（上海）自由贸易实验区浦电路 360 号 8 层（名义楼层 9 层）基金管理人办公场所

2.5 其他相关资料

项目	名称	办公地址
注册登记机构	中国证券登记结算有限责任公司	北京市西城区太平桥大街 17 号

§ 3 主要财务指标和基金净值表现

3.1 主要会计数据和财务指标

金额单位：人民币元

3.1.1 期间数据和指标	报告期(2021 年 1 月 1 日 - 2021 年 6 月 30 日)
本期已实现收益	126,791,482.56
本期利润	352,429,287.87
加权平均基金份额本期利润	0.2885
本期加权平均净值利润率	25.48%
本期基金份额净值增长率	25.60%
3.1.2 期末数据和指标	报告期末(2021 年 6 月 30 日)
期末可供分配利润	95,970,499.91
期末可供分配基金份额利润	0.0785
期末基金资产净值	1,728,729,227.01
期末基金份额净值	1.4149
3.1.3 累计期末指标	报告期末(2021 年 6 月 30 日)
基金份额累计净值增长率	41.49%

注：1、本期已实现收益指基金本期利息收入、投资收益、其他收入(不含公允价值变动收益)扣除相关费用后的余额,本期利润为本期已实现收益加上本期公允价值变动收益。

2、所述基金业绩指标不包括持有人认购或交易基金的各项费用,计入费用后实际收益水平要低于所列数字。

3、期末可供分配利润采用期末资产负债表中未分配利润与未分配利润中已实现部分的孰低数(为期末余额,不是当期发生数)。

3.2 基金净值表现

3.2.1 基金份额净值增长率及其与同期业绩比较基准收益率的比较

阶段	份额净值增长率①	份额净值增长率标准差②	业绩比较基准收益率③	业绩比较基准收益率标准差④	①-③	②-④
过去一个月	10.50%	2.11%	3.49%	1.05%	7.01%	1.06%
过去三个月	42.27%	1.77%	14.80%	1.14%	27.47%	0.63%
过去六个月	25.60%	1.93%	9.30%	1.52%	16.30%	0.41%
自基金合同生效起至今	41.49%	1.63%	18.02%	1.33%	23.47%	0.30%

3.2.2 自基金合同生效以来基金份额累计净值增长率变动及其与同期业绩比较基准收益率变动的比较

万家科创板2年定期开放混合基金份额累计净值增长率与同期业绩比较基准收益率的历史走势对比图

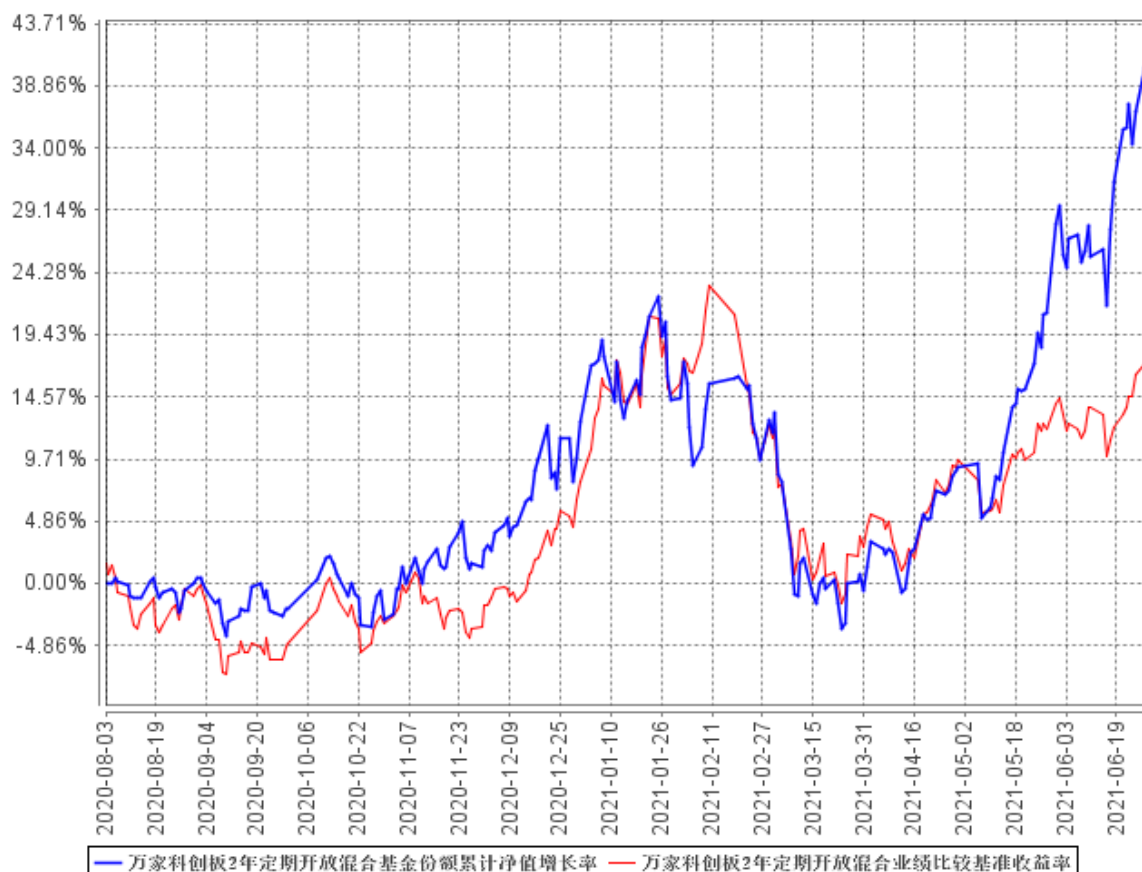

注：本基金于2020年8月3日成立，根据基金合同规定，基金合同生效后六个月内为建仓期，建仓期结束时各项资产配置比例符合法律法规和基金合同要求。报告期末各项资产配置比例符合法律法规和基金合同要求。

§ 4 管理人报告

4.1 基金管理人及基金经理情况

4.1.1 基金管理人及其管理基金的经验

万家基金管理有限公司经中国证监会证监基金字[2002]44 号文批准设立。公司现股东为中泰证券股份有限公司、新疆国际实业股份有限公司和齐河众鑫投资有限公司,住所:中国(上海)自由贸易试验区浦电路 360 号 8 楼(名义楼层 9 层),办公地点:上海市浦东新区浦电路 360 号 9 楼,注册资本 3 亿元人民币。目前管理九十一只开放式基金,分别为万家 180 指数证券投资基金、万家增强收益债券型证券投资基金、万家行业优选混合型证券投资基金(LOF)、万家货币市场证券投资基金、万家和谐增长混合型证券投资基金、万家双引擎灵活配置混合型证券投资基金、万家精选混合型证券投资基金、万家稳健增利债券型证券投资基金、万家中证红利指数证券投资基金(LOF)、万家添利债券型证券投资基金(LOF)、万家新机遇价值驱动灵活配置混合型证券投资基金、万家信用恒利债券型证券投资基金、万家日日薪货币市场证券投资基金、万家强化收益定期开放债券型证券投资基金、万家上证 50 交易型开放式指数证券投资基金、万家新利灵活配置混合型证券投资基金、万家双利债券型证券投资基金、万家现金宝货币市场证券投资基金、万家瑞丰灵活配置混合型证券投资基金、万家瑞兴灵活配置混合型证券投资基金、万家品质生活灵活配置混合型证券投资基金、万家瑞益灵活配置混合型证券投资基金、万家新兴蓝筹灵活配置混合型证券投资基金、万家瑞和灵活配置混合型证券投资基金、万家颐达灵活配置混合型证券投资基金、万家颐和灵活配置混合型证券投资基金、万家恒瑞 18 个月定期开放债券型证券投资基金、万家 3-5 年政策性金融债纯债债券型证券投资基金、万家鑫安纯债债券型证券投资基金、万家鑫璟纯债债券型证券投资基金、万家沪深 300 指数增强型证券投资基金、万家家享中短债债券型证券投资基金、万家瑞盈灵活配置混合型证券投资基金、万家年年恒荣定期开放债券型证券投资基金、万家瑞祥灵活配置混合型证券投资基金、万家瑞富灵活配置混合型证券投资基金、万家 1-3 年政策性金融债纯债债券型证券投资基金、万家瑞隆混合型证券投资基金、万家鑫丰纯债债券型证券投资基金、万家鑫享纯债债券型证券投资基金、万家现金增利货币市场基金、万家消费成长股票型证券投资基金、万家宏观择时多策略灵活配置混合型证券投资基金、万家鑫瑞纯债债券型证券投资基金、万家玖盛纯债 9 个月定期开放债券型证券投资基金、万家天添宝货币市场基金、万家量化睿选灵活配置混合型证券投资基金、万家安弘纯债一年定期开放债券型证券投资基金、万家家瑞债券型证券投资基金、万家臻选混合型证券投资基金、万家瑞尧灵活配置混合型证券投资基金、万家成长优选灵活配置混合型证券投资基金、万家瑞舜灵活配置混合型证券投资基金、万家

经济新动能混合型证券投资基金、万家潜力价值灵活配置混合型证券投资基金、万家量化同顺多策略灵活配置混合型证券投资基金、万家新机遇龙头企业灵活配置混合型证券投资基金、万家智造优势混合型证券投资基金、万家鑫悦纯债债券型证券投资基金、万家人工智能混合型证券投资基金、万家社会责任 18 个月定期开放混合型证券投资基金 (LOF)、万家中证 1000 指数增强型发起式证券投资基金、万家稳健养老目标三年持有期混合型基金中基金(FOF)、万家平衡养老目标三年持有期混合型发起式基金中基金(FOF)、万家中证 500 指数增强型发起式证券投资基金、万家科创主题 3 年封闭运作灵活配置混合型证券投资基金、万家鑫盛纯债债券型证券投资基金、万家民安增利 12 个月定期开放债券型证券投资基金、万家汽车新趋势混合型证券投资基金、万家惠享 39 个月定期开放债券型证券投资基金、万家科技创新混合型证券投资基金、万家自主创新混合型证券投资基金、万家民丰回报一年持有期混合型证券投资基金、万家可转债债券型证券投资基金、万家民瑞祥和 6 个月持有期债券型证券投资基金、万家价值优势一年持有期混合型证券投资基金、万家养老目标日期 2035 三年持有期混合型发起式基金中基金(FOF)、万家鑫动力月月购一年滚动持有混合型证券投资基金、万家科创板 2 年定期开放混合型证券投资基金、万家创业板 2 年定期开放混合型证券投资基金、万家周期优势企业混合型证券投资基金、万家健康产业混合型证券投资基金、万家互联互通中国优势量化策略混合型证券投资基金、万家战略发展产业混合型证券投资基金、万家创业板指数增强型证券投资基金、万家陆家嘴金融城金融债一年定期开放债券型发起式证券投资基金、万家内需增长一年持有期混合型证券投资基金、万家互联互通核心资产量化策略混合型证券投资基金、万家民瑞祥明 6 个月持有期混合型证券投资基金、万家瑞泽回报一年持有期混合型证券投资基金、万家惠裕回报 6 个月持有期混合型证券投资基金。

4.1.2 基金经理（或基金经理小组）及基金经理助理简介

姓名	职务	任本基金的基金经理（助理）期限		证券从业年限	说明
		任职日期	离任日期		
李文宾	万家成长优选灵活配置混合型证券投资基金、万家智造优势混合型证券	2020 年 8 月 3 日	-	10.5 年	复旦大学工商管理硕士。2010 年 7 月至 2014 年 4 月在中银国际证券有限责任公司工作，担任研究员职务；2014 年 5 月至 2015 年 11 月在华泰资产管理有限公司工作，担任研究员职务；2015 年 11 月进入万家基金管理有限公司，从事股票研究工作，

	投资基金、万家 科创主题 3 年 封闭运作灵活 配置混合型证 券投资基金、万 家汽车新趋势 混合型证券投资 基金、万家内 需增长一年持 有期混合型证 券投资基金、万 家战略发展产 业混合型证券 投资基金、万家 科创板 2 年定 期开放混合型 证券投资基金的 基金经理			自 2017 年 1 月起担任投资 研究部基金经理职务。
--	--	--	--	---------------------------------

注：1、任职日期以及离任日期均以公告为准。

2、证券从业的含义遵从行业协会《证券业从业人员资格管理办法》的相关规定。

4.1.3 期末兼任私募资产管理计划投资经理的基金经理同时管理的产品情况

本基金基金经理不存在兼任私募资产管理计划投资经理的情况。

4.2 管理人对报告期内本基金运作合规守信情况的说明

本报告期内,本基金管理人严格遵守基金合同、《证券投资基金法》、《证券投资基金运作管理办法》等法律、法规和监管部门的相关规定,依照诚实信用、勤勉尽责、安全高效的原则管理和运用基金资产,在认真控制投资风险的基础上,为基金持有人谋取最大利益,没有损害基金持有人利益的行为。

4.3 管理人对报告期内公平交易情况的专项说明

4.3.1 公平交易制度的执行情况

根据中国证监会颁布的《证券投资基金管理公司公平交易制度指导意见》,公司制定了《公平交易管理办法》和《异常交易监控及报告管理办法》等规章制度,涵盖了研究、授权、投资决策和交易执行等投资管理活动的各个环节,确保公平对待不同投资组合,防范导致不公平交易以及利益输送的异常交易发生。

公司制订了明确的投资授权制度,并建立了统一的投资管理平台,确保不同投资组合获得公平的投资决策机会。实行集中交易制度,对于交易所公开竞价交易,执行交易系统内的公平交易程序;对于债券一级市场申购、非公开发行股票申购等非集中竞价交易,原则上按照价格优先、比例分配的原则对交易结果进行分配;对于银行间交易,按照时间优先、价格优先的原则公平公正的进行询价并完成交易。为保证公平交易原则的实现,通过制度规范、流程审批、系统风控参数设置等进行事前控制,通过对投资交易系统的实时监控进行事中控制,通过对异常交易的监控和分析实现事后控制。

4.3.2 异常交易行为的专项说明

本报告期内未发现本基金有可能导致不公平交易和利益输送的异常交易。

本报告期内,本公司旗下所有投资组合参与的交易所公开竞价交易中,同日反向交易成交较少的单边交易量超过该证券当日成交量的 5%的交易共有 1 次,为不同基金经理管理的组合间因投资策略不同而发生的反向交易,有关基金经理按规定履行了审批程序。

4.4 管理人对报告期内基金的投资策略和业绩表现的说明

4.4.1 报告期内基金投资策略和运作分析

本产品成立于 2020 年 8 月初,本产品主要投资方向是科创板相关股票。在产品成立之初,我们认为科创板整体估值水平处在较高的水平,风险收益比较为较差。从科创 50 指数来看,自从成

立至今大幅下跌，呈现了非常典型的熊市态势。进入到 2021 年二季度，在持续下跌了近 1 年后，科创板在 2021 年第二季度迎来了一波超跌反弹。

从宏观政策层面来看，2021 年第二季度，市场流动性边际改善，这点与我们在 2020 年年报中对 2021 年宏观政策预测高度相符，我们当时对 2021 年宏观政策有这么几个预判：1. 国内经济会面临海外供应链复苏带来的冲击，越往后压力越大；2. 国内财政政策偏紧，货币政策将会灵活宽松。

在这两点成为市场共识后，市场呈现了非常鲜明的结构性机会：以半导体、新能源汽车、军工、高端制造等高风险偏好板块涨幅凶猛，但与经济高度挂钩的前周期板块，以及消费品板块走势疲软。

我们在二季度大幅提升了产品仓位，并集中在新能源汽车上游、军工、以及高端制造板块，这帮助我们产品净值取得了较为优秀的收益。

4.4.2 报告期内基金的业绩表现

截至本报告期末本基金份额净值为 1.4149 元；本报告期基金份额净值增长率为 25.60%，业绩比较基准收益率为 9.30%。

4.5 管理人对宏观经济、证券市场及行业走势的简要展望

展望三季度，从宏观角度来看，我们认为海外经济复苏的进度会继续加快，国内经济将会也将继续平稳发展，我们预测国内货币政策中性偏宽松的导向不会改变。但考虑到我们持有的部分标的累计了较大的涨幅，估值并不便宜，向上的市值空间也有限，所以我们会通过及时锁定收益，并逢回调中重新买入的投资策略。从板块上看，我们继续看好新能源汽车、光伏、半导体、军工和新材料。

4.6 管理人对报告期内基金估值程序等事项的说明

1、参与估值流程各方及人员(或小组)的职责分工、专业胜任能力和相关工作经历

公司成立了估值委员会,定期评价现行估值政策和程序,在发生了影响估值政策和程序有效性及适用性的情况后及时修订估值方法。估值委员会由总经理、基金运营部负责人、合规稽核部负责人、权益投资部负责人、固定收益部负责人等组成。估值委员会的成员均具备专业胜任能力和相关从业资格,精通各自领域的理论知识,熟悉政策法规,并具有丰富的实践经验。

2、基金经理参与或决定估值的程度

基金经理可参与估值原则和方法的讨论,但不介入基金日常估值业务。

3、参与估值流程各方之间存在的任何重大利益冲突

参与估值流程各方之间不存在重大利益冲突。

4、已签约的与估值相关的任何定价服务的性质与程度

本基金管理人与中债金融估值中心有限公司签署了《中债信息产品服务协议》，本基金管理人与中证指数有限公司签署了《中证债券估值数据服务协议》、《流通受限股票流动性折扣委托计算协议》。

4.7 管理人对报告期内基金利润分配情况的说明

报告期内，本基金未实施利润分配。

4.8 报告期内管理人对本基金持有人数或基金资产净值预警情形的说明

本报告期内，本基金未出现连续二十个工作日基金份额持有人数量不满二百人或者基金资产净值低于五千万元情形。

§ 5 托管人报告

5.1 报告期内本基金托管人遵规守信情况声明

本报告期内，本基金托管人在对万家科创板 2 年定期开放混合型证券投资基金的托管过程中，严格遵守《证券投资基金法》及其他法律法规和基金合同的有关规定，不存在任何损害基金份额持有人利益的行为，完全尽职尽责地履行了基金托管人应尽的义务。

5.2 托管人对报告期内本基金投资运作遵规守信、净值计算、利润分配等情况的说明

本报告期内，万家科创板 2 年定期开放混合型证券投资基金的管理人——万家基金管理有限公司在万家科创板 2 年定期开放混合型证券投资基金的投资运作、基金资产净值计算、基金份额申购赎回价格计算、基金费用开支等问题上，不存在任何损害基金份额持有人利益的行为，在各重要方面的运作严格按照基金合同的规定进行。

5.3 托管人对本中期报告中财务信息等内容的真实、准确和完整发表意见

本托管人依法对万家基金管理有限公司编制和披露的万家科创板 2 年定期开放混合型证券投资基金 2021 年中期报告中财务指标、净值表现、利润分配情况、财务会计报告、投资组合报告等内容进行了核查，以上内容真实、准确和完整。

§ 6 半年度财务会计报告（未经审计）

6.1 资产负债表

会计主体：万家科创板2年定期开放混合型证券投资基金

报告截止日：2021年6月30日

单位：人民币元

资产	附注号	本期末 2021年6月30日	上年度末 2020年12月31日
资产：			
银行存款	6.4.7.1	209,704,760.82	87,566,647.58
结算备付金		1,544,071.04	3,811,165.16
存出保证金		338,279.70	360,863.76
交易性金融资产	6.4.7.2	1,523,294,182.96	1,312,756,766.51
其中：股票投资		1,522,985,582.96	1,312,756,766.51
基金投资		-	-
债券投资		308,600.00	-
资产支持证券投资		-	-
贵金属投资		-	-
衍生金融资产	6.4.7.3	-	-
买入返售金融资产	6.4.7.4	-	-
应收证券清算款		247,209.05	4,374,733.32
应收利息	6.4.7.5	12,966.16	134,962.40
应收股利		-	-
应收申购款		-	-
递延所得税资产		-	-
其他资产	6.4.7.6	-	-
资产总计		1,735,141,469.73	1,409,005,138.73
负债和所有者权益	附注号	本期末 2021年6月30日	上年度末 2020年12月31日
负债：			
短期借款		-	-
交易性金融负债		-	-
衍生金融负债	6.4.7.3	-	-
卖出回购金融资产款		-	-
应付证券清算款		3,070,181.12	28,945,273.30
应付赎回款		-	-
应付管理人报酬		1,958,614.31	1,657,404.39
应付托管费		326,435.72	276,234.07
应付销售服务费		-	-
应付交易费用	6.4.7.7	907,750.47	1,721,287.83
应交税费		0.95	-

应付利息		-	-
应付利润		-	-
递延所得税负债		-	-
其他负债	6.4.7.8	149,260.15	105,000.00
负债合计		6,412,242.72	32,705,199.59
所有者权益：			
实收基金	6.4.7.9	1,221,787,867.83	1,221,787,867.83
未分配利润	6.4.7.10	506,941,359.18	154,512,071.31
所有者权益合计		1,728,729,227.01	1,376,299,939.14
负债和所有者权益总计		1,735,141,469.73	1,409,005,138.73

注：报告截止日 2021 年 6 月 30 日，基金份额净值 1.4149 元，基金份额总额 1,221,787,867.83 份。

6.2 利润表

会计主体：万家科创板 2 年定期开放混合型证券投资基金

本报告期：2021 年 1 月 1 日至 2021 年 6 月 30 日

单位：人民币元

项 目	附注号	本期 2021 年 1 月 1 日至 2021 年 6 月 30 日
一、收入		369,680,073.87
1.利息收入		31,150.90
其中：存款利息收入	6.4.7.11	9,500.57
债券利息收入		27.57
资产支持证券利息收入		-
买入返售金融资产收入		21,622.76
证券出借利息收入		-
其他利息收入		-
2.投资收益（损失以“-”填列）		144,011,117.66
其中：股票投资收益	6.4.7.12	140,908,837.30
基金投资收益		-
债券投资收益	6.4.7.13	-
资产支持证券投资收益	6.4.7.13.1	-
贵金属投资收益	6.4.7.14	-
衍生工具收益	6.4.7.15	-
股利收益	6.4.7.16	3,102,280.36
3.公允价值变动收益（损失以“-”号填列）	6.4.7.17	225,637,805.31
4.汇兑收益（损失以“-”号填列）		-
5.其他收入（损失以“-”号填列）	6.4.7.18	-
减：二、费用		17,250,786.00
1. 管理人报酬	6.4.10.2.1	10,281,812.56

2. 托管费	6.4.10.2.2	1,713,635.42
3. 销售服务费	6.4.10.2.3	-
4. 交易费用	6.4.7.19	5,156,243.99
5. 利息支出		-
其中：卖出回购金融资产支出		-
6. 税金及附加		0.11
7. 其他费用	6.4.7.20	99,093.92
三、利润总额（亏损总额以“-”号填列）		352,429,287.87
减：所得税费用		-
四、净利润（净亏损以“-”号填列）		352,429,287.87

注：本基金为 2020 年 8 月 3 日（基金合同生效日）生效的基金，无上年度可比期间数据。

6.3 所有者权益（基金净值）变动表

会计主体：万家科创板 2 年定期开放混合型证券投资基金

本报告期：2021 年 1 月 1 日至 2021 年 6 月 30 日

单位：人民币元

项目	本期 2021 年 1 月 1 日至 2021 年 6 月 30 日		
	实收基金	未分配利润	所有者权益合计
一、期初所有者权益（基金净值）	1,221,787,867.83	154,512,071.31	1,376,299,939.14
二、本期经营活动产生的基金净值变动数（本期利润）	-	352,429,287.87	352,429,287.87
三、本期基金份额交易产生的基金净值变动数（净值减少以“-”号填列）	-	-	-
其中：1.基金申购款	-	-	-
2.基金赎回款	-	-	-
四、本期向基金份额持有人分配利润产生的基金净值变动（净值减少以“-”号填列）	-	-	-
五、期末所有者权益（基金净值）	1,221,787,867.83	506,941,359.18	1,728,729,227.01

注：本基金为 2020 年 8 月 3 日（基金合同生效日）生效的基金，无上年度可比期间数据。

报表附注为财务报表的组成部分。

本报告 6.1 至 6.4 财务报表由下列负责人签署：

<u>方一天</u>	<u>陈广益</u>	<u>尹超</u>
基金管理人负责人	主管会计工作负责人	会计机构负责人

6.4 报表附注

6.4.1 基金基本情况

万家科创板 2 年定期开放混合型证券投资基金（以下简称“本基金”），系经中国证券监督管理委员会（以下简称“中国证监会”）证监许可[2020]1495 号文《关于准予万家科创板 2 年定期开放混合型证券投资基金注册的批复》的核准，由万家基金管理有限公司作为基金管理人于 2020 年 7 月 24 日至 2020 年 7 月 29 日向社会公开募集，募集期结束经立信会计师事务所（特殊普通合伙）验证并出具信会师报字[2020]第 ZA31089 号验资报告后，向中国证监会报送基金备案材料。基金合同于 2020 年 8 月 3 日生效，本基金为契约型、定期开放式，存续期限不定。设立时募集的扣除认购费后的实收基金（本金）为人民币 1,221,657,734.02 元，有效认购资金在募集期间内产生的利息为人民币 130,133.81 元，以上实收基金（本息）合计为人民币 1,221,787,867.83 元，折合 1,221,787,867.83 份基金份额。本基金的基金管理人为万家基金管理有限公司，基金注册登记机构为中国证券登记结算有限责任公司，基金托管人为中国工商银行股份有限公司。

本基金的投资范围为具有良好流动性的金融工具，包括国内依法发行上市的股票（包括主板、创业板、中小板、科创板以及其他中国证监会允许上市的股票）、债券（包括国债、央行票据、地方政府债、金融债、企业债、公司债、证券公司短期公司债、政府支持机构债、次级债、中期票据、短期融资券、超短期融资券、可转换债券（含可分离交易可转债）、可交换债券等）、资产支持证券、债券回购、银行存款、同业存单、货币市场工具、股指期货、国债期货、股票期权、信用衍生品以及法律法规或中国证监会允许基金投资的其他金融工具（但须符合中国证监会相关规定）。本基金可参与融资和转融通证券出借业务。如法律法规或监管机构以后允许基金投资其他品种，基金管理人在履行适当程序后，可以将其纳入投资范围。

本基金的业绩比较基准为：中国战略新兴产业成份指数收益率*75%+中债综合指数收益率*25%。

6.4.2 会计报表的编制基础

本基金的财务报表系按照财政部 2006 年 2 月颁布的《企业会计准则—基本准则》以及其后颁

布及修订的具体会计准则、应用指南、解释以及其他相关规定（以下合称“企业会计准则”）编制，同时，对于在具体会计核算和信息披露方面，也参考了中国证券投资基金业协会修订的《证券投资基金会计核算业务指引》、中国证监会制定的《关于证券投资基金估值业务的指导意见》、《公开募集证券投资基金信息披露管理办法（2020 年修订）》、《证券投资基金信息披露 XBRL 模板第 3 号〈年度报告和中期报告〉》及其他中国证监会、中国基金业协会发布的有关规定及允许的基金行业实务操作。

本财务报表以本基金持续经营为基础列报。

6.4.3 遵循企业会计准则及其他有关规定的声明

本财务报表符合企业会计准则的要求，真实、完整地反映了本基金于 2021 年 6 月 30 日的财务状况以及 2021 年 1 月 1 日至 2021 年 6 月 30 日的经营成果和净值变动情况。

6.4.4 重要会计政策和会计估计

本中期报告所采用的会计政策、会计估计与上年度报告相一致。

6.4.5 差错更正的说明

本基金本报告期无重大会计差错的内容和更正金额。

6.4.6 税项

（一）印花税

经国务院批准，财政部、国家税务总局研究决定，自 2008 年 4 月 24 日起，调整证券（股票）交易印花税税率，由原先的 3‰调整为 1‰；

经国务院批准，财政部、国家税务总局研究决定，自 2008 年 9 月 19 日起，调整由出让方按证券（股票）交易印花税税率缴纳印花税，受让方不再征收，税率不变；

根据财政部、国家税务总局财税[2005]103 号文《关于股权分置试点改革有关税收政策问题的通知》的规定，股权分置改革过程中因非流通股股东向流通股股东支付对价而发生的股权转让，暂免征收印花税。

根据财政部、国家税务总局、中国证监会财税[2016]127 号《财政部国家税务总局证监会关于深港股票市场交易互联互通机制试点有关税收政策的通知》的规定，基金通过深港通买卖、继承、赠与联交所上市股票，按照香港特别行政区现行税法规定缴纳印花税。

(二) 增值税

根据财政部、国家税务总局财税[2016]36 号文《关于全面推开营业税改增值税试点的通知》的规定，经国务院批准，自 2016 年 5 月 1 日起在全国范围内全面推开营业税改征增值税试点，金融业纳入试点范围，由缴纳营业税改为缴纳增值税。对证券投资基金（封闭式证券投资基金，开放式证券投资基金）管理人运用基金买卖股票、债券的转让收入免征增值税；国债、地方政府债利息收入以及金融同业往来利息收入免征增值税；存款利息收入不征收增值税；

根据财政部、国家税务总局财税[2016]46 号文《关于进一步明确全面推开营改增试点金融业有关政策的通知》的规定，金融机构开展的质押式买入返售金融商品业务及持有政策性金融债券取得的利息收入属于金融同业往来利息收入；

根据财政部、国家税务总局财税[2016]70 号文《关于金融机构同业往来等增值税政策的补充通知》的规定，金融机构开展的买断式买入返售金融商品业务、同业存款、同业存单以及持有金融债券取得的利息收入属于金融同业往来利息收入；

根据财政部、国家税务总局财税[2016]140 号文《关于明确金融、房地产开发、教育辅助服务等增值税政策的通知》的规定，资管产品运营过程中发生的增值税应税行为，以资管产品管理人为增值税纳税人；

根据财政部、国家税务总局财税[2017]56 号文《关于资管产品增值税有关问题的通知》的规定，自 2018 年 1 月 1 日起，资管产品管理人运营资管产品过程中发生的增值税应税行为，暂适用简易计税方法，按照 3% 的征收率缴纳增值税。对资管产品在 2018 年 1 月 1 日前运营过程中发生的增值税应税行为，未缴纳增值税的，不再缴纳；已缴纳增值税的，已纳税额从资管产品管理人以后月份的增值税应纳税额中抵减。

(三) 企业所得税

根据财政部、国家税务总局财税[2004]78 号文《关于证券投资基金税收政策的通知》的规定，自 2004 年 1 月 1 日起，对证券投资基金（封闭式证券投资基金，开放式证券投资基金）管理人运用基金买卖股票、债券的差价收入，继续免征企业所得税；

根据财政部、国家税务总局财税[2005]103 号文《关于股权分置试点改革有关税收政策问题的通知》的规定，股权分置改革中非流通股股东通过对价方式向流通股股东支付的股份、现金等收入，暂免征收流通股股东应缴纳的企业所得税；

根据财政部、国家税务总局财税[2008]1 号文《关于企业所得税若干优惠政策的通知》的规定，对证券投资基金从证券市场中取得的收入，包括买卖股票、债券的差价收入，股权的股息、红利收入，债券的利息收入及其他收入，暂不征收企业所得税。

(四) 个人所得税

根据财政部、国家税务总局财税[2005]103 号文《关于股权分置试点改革有关税收政策问题的通知》的规定，股权分置改革中非流通股股东通过对价方式向流通股股东支付的股份、现金等收入，暂免征收流通股股东应缴纳的个人所得税；

根据财政部、国家税务总局财税[2008]132 号文《财政部、国家税务总局关于储蓄存款利息所得有关个人所得税政策的通知》的规定，自 2008 年 10 月 9 日起，对储蓄存款利息所得暂免征收个人所得税；

根据财政部、国家税务总局、中国证监会财税[2012]85 号文《关于实施上市公司股息红利差别化个人所得税政策有关问题的通知》的规定，自 2013 年 1 月 1 日起，证券投资基金从公开发行和转让市场取得的上市公司股票，持股期限在 1 个月以内（含 1 个月）的，其股息红利所得全额计入应纳税所得额；持股期限在 1 个月以上至 1 年（含 1 年）的，暂减按 50% 计入应纳税所得额；持股期限超过 1 年的，暂减按 25% 计入应纳税所得额。上述所得统一适用 20% 的税率计征个人所得税；

根据财政部、国家税务总局、中国证监会财税[2015]101 号文《关于上市公司股息红利差别化个人所得税政策有关问题的通知》的规定，自 2015 年 9 月 8 日起，证券投资基金从公开发行和转让市场取得的上市公司股票，持股期限超过 1 年的，股息红利所得暂免征收个人所得税。

根据财政部、国家税务总局、中国证监会财税[2016]127 号《财政部国家税务总局证监会关于深港股票市场交易互联互通机制试点有关税收政策的通知》的规定，对基金通过深港通投资香港联交所上市 H 股取得的股息红利，H 股公司应向中国证券登记结算有限责任公司（以下简称“中国结算”）提出申请，由中国结算向 H 股公司提供内地个人投资者名册，H 股公司按照 20% 的税率代扣个人所得税。基金通过深港通投资香港联交所上市的非 H 股取得的股息红利，由中国结算按照 20% 的税率代扣个人所得税。

6.4.7 重要财务报表项目的说明

6.4.7.1 银行存款

单位：人民币元

项目	本期末 2021 年 6 月 30 日
活期存款	209,704,760.82
定期存款	-
其中：存款期限 1 个月以内	-

存款期限 1-3 个月	-
存款期限 3 个月以上	-
其他存款	-
合计：	209,704,760.82

6.4.7.2 交易性金融资产

单位：人民币元

项目	本期末 2021 年 6 月 30 日		
	成本	公允价值	公允价值变动
股票	1,112,014,723.69	1,522,985,582.96	410,970,859.27
贵金属投资-金交所黄金合约	-	-	-
债券	交易所市场	308,600.00	308,600.00
	银行间市场	-	-
	合计	308,600.00	308,600.00
资产支持证券	-	-	-
基金	-	-	-
其他	-	-	-
合计	1,112,323,323.69	1,523,294,182.96	410,970,859.27

6.4.7.3 衍生金融资产/负债

本基金本报告期末无衍生金融资产/负债余额。

6.4.7.4 买入返售金融资产

6.4.7.4.1 各项买入返售金融资产期末余额

本基金本报告期末无买入返售金融资产余额。

6.4.7.4.2 期末买断式逆回购交易中取得的债券

本基金本报告期末无买断式逆回购交易中取得的债券。

6.4.7.5 应收利息

单位：人民币元

项目	本期末 2021年6月30日
应收活期存款利息	12,175.45
应收定期存款利息	-
应收其他存款利息	-
应收结算备付金利息	625.32
应收债券利息	28.41
应收资产支持证券利息	-
应收买入返售证券利息	-
应收申购款利息	-
应收黄金合约拆借孳息	-
应收出借证券利息	-
其他	136.98
合计	12,966.16

6.4.7.6 其他资产

本报告期期末本基金未持有其他资产。

6.4.7.7 应付交易费用

单位：人民币元

项目	本期末 2021年6月30日
交易所市场应付交易费用	907,750.47
银行间市场应付交易费用	-
合计	907,750.47

6.4.7.8 其他负债

单位：人民币元

项目	本期末 2021年6月30日
应付券商交易单元保证金	-
应付赎回费	-
应付证券出借违约金	-
预提费用	149,260.15
合计	149,260.15

6.4.7.9 实收基金

金额单位：人民币元

项目	本期 2021 年 1 月 1 日至 2021 年 6 月 30 日	
	基金份额（份）	账面金额
上年度末	1, 221, 787, 867. 83	1, 221, 787, 867. 83
本期申购	-	-
本期赎回(以“-”号填列)	-	-
- 基金拆分/份额折算前	-	-
基金拆分/份额折算变动份额	-	-
本期申购	-	-
本期赎回(以“-”号填列)	-	-
本期末	1, 221, 787, 867. 83	1, 221, 787, 867. 83

6.4.7.10 未分配利润

单位：人民币元

项目	已实现部分	未实现部分	未分配利润合计
上年度末	-30, 820, 982. 65	185, 333, 053. 96	154, 512, 071. 31
本期利润	126, 791, 482. 56	225, 637, 805. 31	352, 429, 287. 87
本期基金份额交易产生的变动数	-	-	-
其中：基金申购款	-	-	-
基金赎回款	-	-	-
本期已分配利润	-	-	-
本期末	95, 970, 499. 91	410, 970, 859. 27	506, 941, 359. 18

6.4.7.11 存款利息收入

单位：人民币元

项目	本期 2021 年 1 月 1 日至 2021 年 6 月 30 日
	活期存款利息收入
定期存款利息收入	-
其他存款利息收入	-
结算备付金利息收入	-
其他	-
合计	9, 500. 57

6.4.7.12 股票投资收益**6.4.7.12.1 股票投资收益——买卖股票差价收入**

单位：人民币元

项目	本期 2021年1月1日至2021年6月30日
卖出股票成交总额	1,745,906,563.75
减：卖出股票成本总额	1,604,997,726.45
买卖股票差价收入	140,908,837.30

6.4.7.13 债券投资收益

本基金本报告期无债券投资收益。

6.4.7.13.1 资产支持证券投资收益

本基金本报告期无资产支持证券投资收益。

6.4.7.14 贵金属投资收益

本基金本报告期无贵金属投资收益。

6.4.7.15 衍生工具收益

本基金本报告期无衍生工具收益。

6.4.7.16 股利收益

单位：人民币元

项目	本期 2021年1月1日至2021年6月30日
股票投资产生的股利收益	3,102,280.36
其中：证券出借权益补偿收入	-
基金投资产生的股利收益	-
合计	3,102,280.36

6.4.7.17 公允价值变动收益

单位：人民币元

项目名称	本期 2021 年 1 月 1 日至 2021 年 6 月 30 日
1. 交易性金融资产	225,637,805.31
——股票投资	225,637,805.31
——债券投资	-
——资产支持证券投资	-
——贵金属投资	-
——其他	-
2. 衍生工具	-
——权证投资	-
3. 其他	-
减：应税金融商品公允价值变动产生的预估 增值税	-
合计	225,637,805.31

6.4.7.18 其他收入

本基金本报告期无其他收入。

6.4.7.19 交易费用

单位：人民币元

项目	本期 2021 年 1 月 1 日至 2021 年 6 月 30 日
交易所市场交易费用	5,156,243.99
银行间市场交易费用	-
交易基金产生的费用	-
其中：申购费	-
赎回费	-
合计	5,156,243.99

6.4.7.20 其他费用

单位：人民币元

项目	本期 2021 年 1 月 1 日至 2021 年 6 月 30 日
----	---------------------------------------

审计费用	29,752.78
信息披露费	59,507.37
证券出借违约金	-
账户维护费用	9,000.00
银行费用	833.77
合计	99,093.92

6.4.8 或有事项、资产负债表日后事项的说明

6.4.8.1 或有事项

截至资产负债表日，本基金无需要说明的重大或有事项。

6.4.8.2 资产负债表日后事项

截至财务报表批准日，本基金无需要披露的资产负债表日后事项。

6.4.9 关联方关系

6.4.9.1 本报告期与基金发生关联交易的各关联方

关联方名称	与本基金的关系
万家基金管理有限公司	基金管理人、基金销售机构
中国工商银行股份有限公司（“工商银行”）	基金托管人、基金销售机构
中泰证券股份有限公司（“中泰证券”）	基金管理人股东、基金销售机构

6.4.10 本报告期及上年度可比期间的关联方交易

6.4.10.1 通过关联方交易单元进行的交易

6.4.10.1.1 股票交易

金额单位：人民币元

关联方名称	本期 2021年1月1日至2021年6月30日	
	成交金额	占当期股票 成交总额的比例
中泰证券	190,889,175.37	5.74%

注：本基金为 2020 年 8 月 3 日（基金合同生效日）生效的基金，无上年度可比期间数据。

6.4.10.1.2 债券交易

本基金本报告期未通过关联方席位进行债券交易。本基金为2020年8月3日（基金合同生效日）生效的基金，无上年度可比期间数据。

6.4.10.1.3 债券回购交易

本基金本报告期未通过关联方席位进行债券回购交易。本基金为2020年8月3日（基金合同生效日）生效的基金，无上年度可比期间数据。

6.4.10.1.4 权证交易

本基金本报告期未通过关联方交易单元进行权证交易。本基金为2020年8月3日（基金合同生效日）生效的基金，无上年度可比期间数据。

6.4.10.1.5 应支付关联方的佣金

金额单位：人民币元

关联方名称	本期 2021年1月1日至2021年6月30日			
	当期佣金	占当期佣金总量的比例	期末应付佣金余额	占期末应付佣金总额的比例
中泰证券	171,094.63	5.55%	133,883.73	14.75%

注：本基金为2020年8月3日（基金合同生效日）生效的基金，无上年度可比期间数据。

6.4.10.2 关联方报酬

6.4.10.2.1 基金管理费

单位：人民币元

项目	本期 2021年1月1日至2021年6月30日
当期发生的基金应支付的管理费	10,281,812.56
其中：支付销售机构的客户维护费	3,540,206.55

注：1、本基金的管理费按前一日基金资产净值的1.50%的年费率计提。管理费的计算方法如下：

$$H = E \times 1.50\% \div \text{当年天数}$$

H为每日应计提的基金管理费

E为前一日的基金资产净值

基金管理费每日计提，按月支付。由基金管理人向基金托管人发送基金管理费划付指令，经基金托管人复核后于次月首日起2个工作日内从基金财产中一次性支付给基金管理人。若遇法定节假日、休息日或不可抗力致使无法按时支付的，顺延至法定节假日、休息日结束之日起2个工作日内或不可抗力情形消除之日起2个工作日内支付。

2、本基金为2020年8月3日（基金合同生效日）生效的基金，无上年度可比期间数据。

6.4.10.2.2 基金托管费

单位：人民币元

项目	本期
	2021年1月1日至2021年6月30日
当期发生的基金应支付的托管费	1,713,635.42

注：1、本基金的托管费按前一日基金资产净值的0.25%的年费率计提。托管费的计算方法如下：

$$H = E \times 0.25\% \div \text{当年天数}$$

H为每日应计提的基金托管费

E为前一日的基金资产净值

基金托管费每日计提，按月支付。由基金管理人向基金托管人发送基金托管费划付指令，基金托管人复核后于次月首日起2个工作日内从基金财产中一次性支付给基金托管人。若遇法定节假日、休息日或不可抗力致使无法按时支付的，顺延至法定节假日、休息日结束之日起2个工作日内或不可抗力情形消除之日起2个工作日内支付。

2、本基金为2020年8月3日（基金合同生效日）生效的基金，无上年度可比期间数据。

6.4.10.3 与关联方进行银行间同业市场的债券(含回购)交易

本基金本报告期末与关联方进行银行间同业市场的债券(含回购)交易。本基金为2020年8月3日（基金合同生效日）生效的基金，无上年度可比期间数据。

6.4.10.4 报告期内转融通证券出借业务发生重大关联交易事项的说明

6.4.10.4.1 与关联方通过约定申报方式进行的适用固定期限费率的证券出借业务的情况

本基金本报告期无与关联方通过约定申报方式进行的适用固定期限费率的证券出借业务。本基金为2020年8月3日（基金合同生效日）生效的基金，无上年度可比期间数据。

6.4.10.4.2 与关联方通过约定申报方式进行的适用市场化期限费率的证券出借业务的情况

本基金本报告期无与关联方通过约定申报方式进行的适用市场化期限费率的证券出借业务。本基金为2020年8月3日（基金合同生效日）生效的基金，无上年度可比期间数据。

6.4.10.5 各关联方投资本基金的情况

6.4.10.5.1 报告期内基金管理人运用自有资金投资本基金的情况

本报告期内未发生基金管理人运用自有资金投资本基金的情况。本基金为2020年8月3日（基金合同生效日）生效的基金，无上年度可比期间数据。

6.4.10.5.2 报告期末除基金管理人之外的其他关联方投资本基金的情况

本报告期末及上年度末除基金管理人之外的其他关联方未投资本基金。

6.4.10.6 由关联方保管的银行存款余额及当期产生的利息收入

单位：人民币元

关联方名称	本期 2021年1月1日至2021年6月30日	
	期末余额	当期利息收入
工商银行	209,704,760.82	9,500.57

注：1. 本基金的银行存款由基金托管人中国工商银行股份有限公司保管，活期存款按银行同业利率计息。

2. 本基金为2020年8月3日（基金合同生效日）生效的基金，无上年度可比期间数据。

6.4.10.7 本基金在承销期内参与关联方承销证券的情况

本基金本报告期未在承销期内直接购入关联方承销的证券。本基金为2020年8月3日（基金合同生效日）生效的基金，无上年度可比期间数据。

6.4.11 利润分配情况

本基金本报告期未进行利润分配。

6.4.12 期末（2021 年 6 月 30 日）本基金持有的流通受限证券

6.4.12.1 因认购新发/增发证券而于期末持有的流通受限证券

金额单位：人民币元

6.4.12.1.1 受限证券类别：股票										
证券代码	证券名称	成功认购日	可流通日	流通受限类型	认购价格	期末估值单价	数量 (单位：股)	期末成本总额	期末估值总额	备注
605162	新中港	2021 年 6 月 29 日	2021 年 7 月 7 日	新股未上市	6.07	6.07	1,377	8,358.39	8,358.39	-
605287	德才股份	2021 年 6 月 28 日	2021 年 7 月 6 日	新股未上市	31.56	31.56	349	11,014.44	11,014.44	-
301020	密封科技	2021 年 6 月 28 日	2021 年 7 月 6 日	新股未上市	10.64	10.64	3,789	40,314.96	40,314.96	-
301021	英诺激光	2021 年 6 月 28 日	2021 年 7 月 6 日	新股未上市	9.46	9.46	2,609	24,681.14	24,681.14	-
688087	英科再生	2021 年 6 月 30 日	2022 年 1 月 10 日	新股未上市	21.96	21.96	2,469	54,219.24	54,219.24	-
688226	威腾电气	2021 年 6 月 28 日	2022 年 1 月 7 日	新股未上市	6.42	6.42	2,693	17,289.06	17,289.06	-
688499	利元亨	2021 年 6 月 23 日	2021 年 7 月 1 日	新股未上市	38.85	38.85	2,149	83,488.65	83,488.65	-
301020	密封科技	2021 年 6 月 28 日	2022 年 1 月 6 日	创业板股票流通受限	10.64	10.64	421	4,479.44	4,479.44	-
301021	英诺激光	2021 年 6 月 28 日	2022 年 1 月 6 日	创业板股票流通受限	9.46	9.46	290	2,743.40	2,743.40	-
300614	百川畅银	2021 年 5 月 18 日	2021 年 11 月 25 日	创业板股票流通受限	9.19	40.38	329	3,023.51	13,285.02	-
300926	博俊科技	2020 年 12 月 29 日	2021 年 7 月 12 日	创业板股票流通受限	10.76	22.20	359	3,862.84	7,969.80	-

300927	江天化学	2020 年 12 月 29 日	2021 年 7 月 7 日	创业板股票流通受限	13.39	30.10	217	2,905.63	6,531.70	-
300929	华骐环保	2021 年 1 月 12 日	2021 年 7 月 21 日	创业板股票流通受限	13.87	29.55	183	2,538.21	5,407.65	-
300930	屹通新材	2021 年 1 月 13 日	2021 年 7 月 21 日	创业板股票流通受限	13.11	24.48	322	4,221.42	7,882.56	-
300931	通用电梯	2021 年 1 月 13 日	2021 年 7 月 21 日	创业板股票流通受限	4.31	13.11	672	2,896.32	8,809.92	-
300932	三友联众	2021 年 1 月 15 日	2021 年 7 月 22 日	创业板股票流通受限	24.69	31.71	492	12,147.48	15,601.32	-
300933	中辰股份	2021 年 1 月 15 日	2021 年 7 月 22 日	创业板股票流通受限	3.37	10.44	1,112	3,747.44	11,609.28	-
300937	药易购	2021 年 1 月 20 日	2021 年 7 月 27 日	创业板股票流通受限	12.25	53.71	244	2,989.00	13,105.24	-
300940	南极光	2021 年 1 月 27 日	2021 年 8 月 3 日	创业板股票流通受限	12.76	43.38	307	3,917.32	13,317.66	-
300941	创识科技	2021 年 2 月 2 日	2021 年 8 月 9 日	创业板股票流通受限	21.31	49.94	399	8,502.69	19,926.06	-
300942	易瑞生物	2021 年 2 月 2 日	2021 年 8 月 9 日	创业板股票流通受限	5.31	28.52	443	2,352.33	12,634.36	-
300943	春晖智控	2021 年 2 月 3 日	2021 年 8 月 10 日	创业板股票流通受限	9.79	23.01	255	2,496.45	5,867.55	-
300945	曼卡龙	2021 年 2 月 3 日	2021 年 8 月 10 日	创业板股票流通受限	4.56	18.88	474	2,161.44	8,949.12	-
300950	德固特	2021 年 2 月 24 日	2021 年 9 月 3 日	创业板股票流通受限	8.41	39.13	219	1,841.79	8,569.47	-
300952	恒辉安防	2021 年 3 月 3 日	2021 年 9 月 13 日	创业板股票流通受限	11.72	27.08	340	3,984.80	9,207.20	-
300953	震裕	2021 年	2021	创业板	28.77	99.85	240	6,904.80	23,964.00	-

	科技	3月11日	2021年9月22日	股票流通受限							
300955	嘉亨家化	2021年3月16日	2021年9月24日	创业板股票流通受限	16.53	46.07	232	3,834.96	10,688.24		-
300957	贝泰妮	2021年3月18日	2021年9月27日	创业板股票流通受限	47.33	251.96	853	40,372.49	214,921.88		-
300958	建工修复	2021年3月18日	2021年9月29日	创业板股票流通受限	8.53	27.22	300	2,559.00	8,166.00		-
300960	通业科技	2021年3月22日	2021年9月29日	创业板股票流通受限	12.08	23.06	234	2,826.72	5,396.04		-
300961	深水海纳	2021年3月23日	2021年9月30日	创业板股票流通受限	8.48	22.07	394	3,341.12	8,695.58		-
300962	中金辐照	2021年3月29日	2021年10月11日	创业板股票流通受限	3.40	16.37	576	1,958.40	9,429.12		-
300963	中洲特材	2021年3月30日	2021年10月11日	创业板股票流通受限	12.13	22.49	283	3,432.79	6,364.67		-
300966	共同药业	2021年3月31日	2021年10月11日	创业板股票流通受限	8.24	31.54	286	2,356.64	9,020.44		-
300967	晓鸣股份	2021年4月2日	2021年10月13日	创业板股票流通受限	4.54	11.54	507	2,301.78	5,850.78		-
300968	格林精密	2021年4月6日	2021年10月15日	创业板股票流通受限	6.87	12.07	1,162	7,982.94	14,025.34		-
300971	博亚精工	2021年4月7日	2021年10月15日	创业板股票流通受限	18.24	28.29	245	4,468.80	6,931.05		-
300972	万辰生物	2021年4月8日	2021年10月	创业板股票流	7.19	12.65	430	3,091.70	5,439.50		-

			月 19 日	通受限							
300973	立高食品	2021 年 4 月 8 日	2021 年 10 月 15 日	创业板股票流通受限	28.28	115.71	360	10,180.80	41,655.60	-	
300975	商络电子	2021 年 4 月 14 日	2021 年 10 月 21 日	创业板股票流通受限	5.48	13.03	492	2,696.16	6,410.76	-	
300978	东箭科技	2021 年 4 月 15 日	2021 年 10 月 26 日	创业板股票流通受限	8.42	13.60	593	4,993.06	8,064.80	-	
300979	华利集团	2021 年 4 月 15 日	2021 年 10 月 26 日	创业板股票流通受限	33.22	87.50	925	30,728.50	80,937.50	-	
300981	中红医疗	2021 年 4 月 19 日	2021 年 10 月 27 日	创业板股票流通受限	48.59	90.39	601	29,202.59	54,324.39	-	
300982	苏文电能	2021 年 4 月 19 日	2021 年 10 月 27 日	创业板股票流通受限	15.83	45.29	317	5,018.11	14,356.93	-	
300985	致远新能	2021 年 4 月 21 日	2021 年 10 月 29 日	创业板股票流通受限	24.90	24.81	295	7,345.50	7,318.95	-	
300986	志特新材	2021 年 4 月 21 日	2021 年 11 月 1 日	创业板股票流通受限	14.79	30.57	264	3,904.56	8,070.48	-	
300987	川网传媒	2021 年 4 月 28 日	2021 年 11 月 11 日	创业板股票流通受限	6.79	26.81	301	2,043.79	8,069.81	-	
300991	创益通	2021 年 5 月 12 日	2021 年 11 月 22 日	创业板股票流通受限	13.06	26.51	254	3,317.24	6,733.54	-	
300992	泰福泵业	2021 年 5 月 17 日	2021 年 11 月 25 日	创业板股票流通受限	9.36	20.32	200	1,872.00	4,064.00	-	

			日								
300995	奇德新材	2021 年 5 月 17 日	2021 年 11 月 26 日	创业板股票流通受限	14.72	23.32	191	2,811.52	4,454.12	-	
300997	欢乐家	2021 年 5 月 26 日	2021 年 12 月 2 日	创业板股票流通受限	4.94	13.05	928	4,584.32	12,110.40	-	
300998	宁波方正	2021 年 5 月 25 日	2021 年 12 月 2 日	创业板股票流通受限	6.02	21.32	201	1,210.02	4,285.32	-	
301002	崧盛股份	2021 年 5 月 27 日	2021 年 12 月 7 日	创业板股票流通受限	18.71	57.62	201	3,760.71	11,581.62	-	
301004	嘉益股份	2021 年 6 月 18 日	2021 年 12 月 27 日	创业板股票流通受限	7.81	21.94	312	2,436.72	6,845.28	-	
301007	德迈仕	2021 年 6 月 4 日	2021 年 12 月 16 日	创业板股票流通受限	5.29	14.44	303	1,602.87	4,375.32	-	
301010	晶雪节能	2021 年 6 月 9 日	2021 年 12 月 20 日	创业板股票流通受限	7.83	17.61	218	1,706.94	3,838.98	-	
301011	华立科技	2021 年 6 月 9 日	2021 年 12 月 17 日	创业板股票流通受限	14.20	33.84	175	2,485.00	5,922.00	-	
301012	扬电科技	2021 年 6 月 15 日	2021 年 12 月 22 日	创业板股票流通受限	8.05	24.26	170	1,368.50	4,124.20	-	
301013	利和兴	2021 年 6 月 21 日	2021 年 12 月 29 日	创业板股票流通受限	8.72	27.11	471	4,107.12	12,768.81	-	
301015	百洋医药	2021 年 6 月 22 日	2021 年 12 月 30 日	创业板股票流通受限	7.64	38.83	462	3,529.68	17,939.46	-	
301016	雷尔	2021 年	2021	创业板	13.75	32.98	275	3,781.25	9,069.50	-	

	伟	6 月 23 日	年 12 月 30 日	股票流通受限						
688097	博众精工	2021 年 4 月 29 日	2021 年 11 月 12 日	科创板股票流通受限	11.27	28.01	3,983	44,888.41	111,563.83	-
688316	青云科技-U	2021 年 3 月 5 日	2021 年 9 月 16 日	科创板股票流通受限	63.70	65.00	1,428	90,963.60	92,820.00	-
688329	艾隆科技	2021 年 3 月 16 日	2021 年 9 月 29 日	科创板股票流通受限	16.81	50.04	1,846	31,031.26	92,373.84	-
688367	工大高科	2021 年 6 月 21 日	2021 年 12 月 28 日	科创板股票流通受限	11.53	17.94	1,717	19,797.01	30,802.98	-
688517	金冠电气	2021 年 6 月 10 日	2021 年 12 月 20 日	科创板股票流通受限	7.71	11.88	2,892	22,297.32	34,356.96	-
688665	四方光电	2021 年 2 月 2 日	2021 年 8 月 9 日	科创板股票流通受限	29.53	129.46	1,687	49,817.11	218,399.02	-
688667	菱电电控	2021 年 3 月 3 日	2021 年 9 月 13 日	科创板股票流通受限	75.42	103.88	1,191	89,825.22	123,721.08	-
688696	极米科技	2021 年 2 月 23 日	2021 年 9 月 3 日	科创板股票流通受限	133.73	780.24	1,252	167,429.96	976,860.48	-

6.4.12.1.2 受限证券类别：债券										
证券代码	证券名称	成功认购日	可流通日	流通受限类型	认购价格	期末估值单价	数量 (单位：张)	期末成本总额	期末估值总额	备注
127038	国微转债	2021 年 6 月 10 日	2021 年 7 月 14 日	新债未上市	100.00	100.00	3,086	308,600.00	308,600.00	-

6.4.12.2 期末持有的暂时停牌等流通受限股票

本基金本报告期末未持有暂时停牌等流通受限股票。

6.4.12.3 期末债券正回购交易中作为抵押的债券

6.4.12.3.1 银行间市场债券正回购

截至本报告期末 2021 年 6 月 30 日止，本基金无因从事银行间市场债券正回购交易形成的卖出回购证券款余额。

6.4.12.3.2 交易所市场债券正回购

截至本报告期末 2021 年 6 月 30 日止，本基金无因从事交易所市场债券正回购交易形成的卖出回购证券款余额。

6.4.12.4 期末参与转融通证券出借业务的证券

本基金本报告期末未持有参与转融通证券出借业务的证券。

6.4.13 金融工具风险及管理

6.4.13.1 风险管理政策和组织架构

本基金金融工具的风险主要包括：信用风险、流动性风险、市场风险。本基金管理人制定了相应政策和程序来识别及分析这些风险，并设定适当的风险限额及内部控制流程，通过可靠的管理及信息系统持续监控上述各类风险。

本基金管理人将风险管理融入各业务层面，建立了三道防线：以各岗位目标责任制为基础，形成第一道防线；通过相关部门、相关岗位之间相互监督制衡，形成第二道防线；由监察稽核部门、督察长对各岗位、各部门、各机构、各项业务实施监督反馈，形成第三道防线。

6.4.13.2 信用风险

信用风险是指基金在交易过程中因交易对手未履行合约责任，或者基金所投资证券之发行人出现违约、拒绝支付到期本息，导致基金资产损失和收益变化的风险。本基金的基金管理人建立了信用风险管理流程，通过对投资品种和证券发行人进行信用等级评估来控制信用风险，本基金

均投资于具有良好信用等级的证券，且通过分散化投资以分散信用风险。本基金持有一家公司发行的证券市值不超过基金资产净值的 10%，且本基金与由本基金管理人管理的其他基金共同持有一家公司发行的证券，不得超过该证券的 10%。

本基金的银行存款均存放于信用良好的银行，在交易所进行的交易均与中国证券登记结算有限责任公司完成证券交收和款项清算，因此违约风险发生的可能性很小；本基金在进行银行间同业市场交易前均对交易对手进行信用评估，以控制相应的信用风险。

6.4.13.2.1 按长期信用评级列示的债券投资

单位：人民币元

长期信用评级	本期末 2021 年 6 月 30 日	上年度末 2020 年 12 月 31 日
AAA	-	-
AAA 以下	308,600.00	-
未评级	-	-
合计	308,600.00	-

注：本基金上年度末未持有债券。

6.4.13.3 流动性风险

流动性风险是指基金所持金融工具变现的难易程度。本基金的流动性风险一方面来自于基金份额持有人可随时要求赎回其持有的基金份额，另一方面来自于投资品种所处的交易市场不活跃而带来的变现困难。

本基金所持部分证券在证券交易所上市，其余亦可在银行间同业市场交易；因此除在附注 6.4.12 中列示的部分基金资产流通暂时受限制不能自由转让的情况外，其余均能及时变现。此外，本基金可通过卖出回购金融资产方式借入短期资金应对流动性需求，其上限一般不超过基金持有的债券投资的公允价值。

本基金管理人每日预测本基金的流动性需求，并同时通过独立的风险管理部门设定流动性比例要求，对流动性指标进行持续的监测和分析。

6.4.13.3.1 报告期内本基金组合资产的流动性风险分析

本基金的基金管理人在基金运作过程中严格按照《公开募集证券投资基金运作管理办法》及《公开募集开放式证券投资基金流动性风险管理规定》等法规的要求对本基金资产的流动性风险

进行管理，基金管理人建立了健全的流动性风险管理的内部控制体系，在申购赎回确认、投资交易、估值和信息披露等运作过程中专业审慎、勤勉尽责地管控基金的流动性风险，维护投资者的合法权益，公平对待投资者。本基金开放期间管理人对组合持仓集中度、短期变现能力、流动性受限资产比例、现金类资产比例等流动性指标进行持续的监测和分析，通过合理分散逆回购交易的到期日与交易对手的集中度，对交易对手进行必要的尽职调查和准入，加强逆回购的流动性风险和交易对手风险的管理，并健全了逆回购交易质押品管理制度。

本基金所持有的的证券大部分具有良好的流动性，部分证券流通暂时受限的情况参见附注 6.4.12 “期末（2021 年 6 月 30 日）本基金持有的流通受限证券”，本报告期内本基金未出现因投资品种变现困难或投资集中而无法以合理价格及时变现基金资产以支付赎回款的情况。

6.4.13.4 市场风险

市场风险是指基金所持金融工具的公允价值或未来现金流量因所处市场各类价格因素的变动而发生波动的风险,包括利率风险、外汇风险和其他价格风险。

6.4.13.4.1 利率风险

利率风险是指金融工具的公允价值或现金流量受市场利率变动而发生波动的风险。利率敏感性金融工具均面临由于市场利率上升而导致公允价值下降的风险，其中浮动利率类金融工具还面临每个付息期间结束根据市场利率重新定价时对于未来现金流影响的风险。基金管理人定期对本基金面临的利率敏感性缺口进行监控。本基金持有的利率敏感性资产主要为银行存款、结算备付金、存出保证金等。

6.4.13.4.1.1 利率风险敞口

单位：人民币元

本期末 2021年6月30 日	1个月以内	1-3个月	3个月-1年	1-5年	5年以上	不计息	合计
资产							
银行存款	209,704,760.82	-	-	-	-	-	209,704,760.82
结算备付金	1,544,071.04	-	-	-	-	-	1,544,071.04
存出保证金	338,279.70	-	-	-	-	-	338,279.70
交易性金融资	-	-	308,600.00	-	-	-1,522,985,582.96	1,523,294,182.96

产							
应收证券清算款						247,209.05	247,209.05
应收利息						12,966.16	12,966.16
资产总计	211,587,111.56		308,600.00			-1,523,245,758.17	1,735,141,469.73
负债							
应付证券清算款						3,070,181.12	3,070,181.12
应付管理人报酬						1,958,614.31	1,958,614.31
应付托管费						326,435.72	326,435.72
应付交易费用						907,750.47	907,750.47
应交税费						0.95	0.95
其他负债						149,260.15	149,260.15
负债总计						6,412,242.72	6,412,242.72
利率敏感度缺口	211,587,111.56		308,600.00			-1,516,833,515.45	1,728,729,227.01
上年度末 2020年12月31日	1个月以内	1-3个月	3个月-1年	1-5年	5年以上	不计息	合计
资产							
银行存款	87,566,647.58						87,566,647.58
结算备付金	3,811,165.16						3,811,165.16
存出保证金	360,863.76						360,863.76
交易性金融资产						-1,312,756,766.51	1,312,756,766.51
应收证券清算款						4,374,733.32	4,374,733.32
应收利息						134,962.40	134,962.40
其他资产							
资产总计	91,738,676.50					-1,317,266,462.23	1,409,005,138.73
负债							
应付证券清算款						28,945,273.30	28,945,273.30
应付管理人报酬						1,657,404.39	1,657,404.39
应付托管费						276,234.07	276,234.07
应付交易费用						1,721,287.83	1,721,287.83
其他负债						105,000.00	105,000.00
负债总计						32,705,199.59	32,705,199.59
利率敏感度缺口	91,738,676.50					-1,284,561,262.64	1,376,299,939.14

注：上表统计了本基金资产和负债的利率风险敞口。表中所示为本基金资产及负债的公允价值，

并按照合约规定的重新定价日或到期日孰早者进行分类。

6.4.13.4.1.2 利率风险的敏感性分析

假设	若市场利率发生变动而其他市场变量保持不变		
分析	相关风险变量的变动	对资产负债表日基金资产净值的影响金额（单位：人民币元）	
		本期末（2021 年 6 月 30 日）	上年度末（2020 年 12 月 31 日）
	1. 市场利率下降 25 个基点	4,456.97	-
2. 市场利率上升 25 个基点	-4,382.46	-	

注：该表为利率风险的敏感性分析，反映了在其他变量不变的假设下，利率发生合理、可能的变动时，为交易而持有的债券公允价值的变动将对基金净值产生的影响。

6.4.13.4.2 外汇风险

本基金的所有资产及负债以人民币计价，因此无重大外汇风险。

6.4.13.4.3 其他价格风险

本基金所面临的其他价格风险主要系市场价格风险。市场价格风险是指基金所持金融工具的公允价值或未来现金流量因除市场利率和外汇汇率以外的市场价格因素变动而发生波动的风险。

本基金主要投资于证券交易所上市或银行间同业市场交易的股票和债券，所面临的最大市场价格风险由所持有的金融工具的公允价值决定。本基金通过投资组合的分散化降低市场价格风险，并且本基金管理人每日对本基金所持有的证券价格实施监控。

6.4.13.4.3.1 其他价格风险敞口

金额单位：人民币元

项目	本期末 2021 年 6 月 30 日		上年度末 2020 年 12 月 31 日	
	公允价值	占基金资产净值比例（%）	公允价值	占基金资产净值比例（%）

交易性金融资产-股票投资	1,522,985,582.96	88.10	1,312,756,766.51	95.38
交易性金融资产-基金投资	-	-	-	-
交易性金融资产-债券投资	308,600.00	0.02	-	-
交易性金融资产-贵金属投资	-	-	-	-
衍生金融资产-权证投资	-	-	-	-
其他	-	-	-	-
合计	1,523,294,182.96	88.12	1,312,756,766.51	95.38

注：本基金投资于股票的比例不低于基金资产的 60%，其中投资于科创板的股票资产占非现金基金资产的比例不低于 80%，但在每个开放期开始前 2 个月至开放期结束后 2 个月内不受前述比例限制。在开放期，每个交易日日终在扣除股指期货、股票期权和国债期货合约需缴纳的交易保证金后，本基金持有的现金或者到期日在一年以内的政府债券不低于基金资产净值的 5%；在封闭期，本基金不受前述 5%的限制，但每个交易日日终在扣除股指期货、股票期权和国债期货合约需缴纳的交易保证金后，应当保持不低于交易保证金一倍的现金。其中，现金类资产不包括结算备付金、存出保证金、应收申购款等；于资产负债表日，本基金面临的整体市场价格风险列示如表中数据。

6.4.13.4.3.2 其他价格风险的敏感性分析

假设	若股票基准指数发生变动而其他市场变量保持不变		
分析	相关风险变量的变动	对资产负债表日基金资产净值的影响金额（单位：人民币元）	
		本期末（2021年6月30日）	上年度末（2020年12月31日）
	1. 股票基准指数下降 100 个基点	-16,539,055.30	-17,238,524.82
2. 股票基准指数上升 100 个基点	16,539,055.30	17,238,524.82	

注：本基金管理人运用资本-资产定价模型方法对本基金的市场价格风险进行分析。表中为市场价格风险的敏感性分析，反映了在其他变量不变的假设下，证券市场组合的价格发生合理、可能的变动时，将对基金资产净值产生的影响。

6.4.14 有助于理解和分析会计报表需要说明的其他事项

截至资产负债表日，本基金无需要说明的其他重要事项。

§ 7 投资组合报告

7.1 期末基金资产组合情况

金额单位：人民币元

序号	项目	金额	占基金总资产的比例 (%)
1	权益投资	1,522,985,582.96	87.77
	其中：股票	1,522,985,582.96	87.77
2	基金投资	-	-
3	固定收益投资	308,600.00	0.02
	其中：债券	308,600.00	0.02
	资产支持证券	-	-
4	贵金属投资	-	-
5	金融衍生品投资	-	-
6	买入返售金融资产	-	-
	其中：买断式回购的买入返售金融资产	-	-
7	银行存款和结算备付金合计	211,248,831.86	12.17
8	其他各项资产	598,454.91	0.03
9	合计	1,735,141,469.73	100.00

7.2 期末按行业分类的股票投资组合

7.2.1 报告期末按行业分类的境内股票投资组合

金额单位：人民币元

代码	行业类别	公允价值（元）	占基金资产净值比例 (%)
A	农、林、牧、渔业	11,290.28	0.00
B	采矿业	12,173,418.00	0.70
C	制造业	1,342,140,515.51	77.64
D	电力、热力、燃气及水生产和供应业	13,020.39	0.00
E	建筑业	25,371.37	0.00
F	批发和零售业	20,643,697.90	1.19
G	交通运输、仓储和邮政业	-	-
H	住宿和餐饮业	-	-
I	信息传输、软件和信息技术服务业	72,790,692.35	4.21
J	金融业	34,721.10	0.00
K	房地产业	-	-
L	租赁和商务服务业	-	-
M	科学研究和技术服务业	68,994,149.81	3.99
N	水利、环境和公共设施管理业	35,554.25	0.00
O	居民服务、修理和其他服务业	-	-

P	教育	-	-
Q	卫生和社会工作	6,123,152.00	0.35
R	文化、体育和娱乐业	-	-
S	综合	-	-
	合计	1,522,985,582.96	88.10

7.2.2 报告期末按行业分类的港股通投资股票投资组合

本基金本报告期末未持有港股通股票。

7.3 期末按公允价值占基金资产净值比例大小排序的所有股票投资明细

金额单位：人民币元

序号	股票代码	股票名称	数量（股）	公允价值	占基金资产净值比例（%）
1	688005	容百科技	1,021,394	123,792,952.80	7.16
2	688050	爱博医疗	282,287	106,642,382.86	6.17
3	688396	华润微	874,129	79,563,221.58	4.60
4	688016	心脉医疗	160,405	72,921,717.05	4.22
5	688157	松井股份	553,996	69,061,141.36	3.99
6	688390	固德威	205,941	68,784,294.00	3.98
7	688200	华峰测控	128,653	60,895,324.49	3.52
8	688122	西部超导	760,451	49,330,456.37	2.85
9	688202	美迪西	92,102	47,883,829.80	2.77
10	688012	中微公司	288,393	47,850,166.56	2.77
11	603799	华友钴业	340,550	38,890,810.00	2.25
12	600399	抚顺特钢	2,126,500	38,574,710.00	2.23
13	688686	奥普特	74,739	33,707,289.00	1.95
14	002466	天齐锂业	539,100	33,434,982.00	1.93
15	688617	惠泰医疗	82,267	31,342,904.33	1.81
16	688608	恒玄科技	97,699	30,961,790.09	1.79
17	688099	晶晨股份	256,578	28,788,051.60	1.67
18	688126	沪硅产业	955,295	27,875,508.10	1.61
19	688008	澜起科技	437,621	27,298,797.98	1.58
20	688002	睿创微纳	272,849	27,238,515.67	1.58
21	688680	海优新材	104,733	26,916,381.00	1.56
22	688550	瑞联新材	263,696	24,041,164.32	1.39
23	688311	盟升电子	325,131	23,734,563.00	1.37
24	688019	安集科技	73,466	22,847,926.00	1.32

25	688201	信安世纪	430,257	22,480,928.25	1.30
26	002049	紫光国微	140,427	21,652,439.13	1.25
27	688131	皓元医药	60,979	21,110,320.01	1.22
28	688089	嘉必优	430,085	19,740,901.50	1.14
29	689009	九号公司	214,331	18,243,854.72	1.06
30	600753	东方银星	447,540	17,476,437.00	1.01
31	688613	奥精医疗	190,717	17,315,196.43	1.00
32	688586	江航装备	606,184	16,900,409.92	0.98
33	688580	伟思医疗	91,533	15,331,777.50	0.89
34	688521	芯原股份	182,839	14,255,956.83	0.82
35	002135	东南网架	1,834,986	14,037,642.90	0.81
36	688277	天智航	352,428	12,676,835.16	0.73
37	688108	赛诺医疗	1,152,836	12,612,025.84	0.73
38	688059	华锐精密	73,205	12,291,119.50	0.71
39	000858	五粮液	41,200	12,273,068.00	0.71
40	688266	泽璟制药	172,789	12,217,910.19	0.71
41	002192	融捷股份	177,300	12,173,418.00	0.70
42	600499	科达制造	699,324	10,070,265.60	0.58
43	600862	中航高科	304,800	9,381,744.00	0.54
44	688598	金博股份	31,323	8,425,887.00	0.49
45	300009	安科生物	564,638	8,413,106.20	0.49
46	600519	贵州茅台	3,900	8,021,130.00	0.46
47	600459	贵研铂业	279,476	6,875,109.60	0.40
48	300143	盈康生命	237,700	6,123,152.00	0.35
49	688233	神工股份	88,928	4,802,112.00	0.28
50	600176	中国巨石	301,771	4,680,468.21	0.27
51	605499	东鹏饮料	17,032	4,271,625.60	0.25
52	300724	捷佳伟创	33,200	3,851,532.00	0.22
53	300726	宏达电子	54,195	3,820,205.55	0.22
54	688536	思瑞浦	6,591	3,631,641.00	0.21
55	688111	金山办公	8,828	3,485,294.40	0.20
56	600760	中航沈飞	52,320	3,154,896.00	0.18
57	003020	立方制药	56,400	2,887,680.00	0.17
58	002991	甘源食品	47,800	2,883,774.00	0.17
59	300661	圣邦股份	10,100	2,552,573.00	0.15
60	002541	鸿路钢构	34,100	1,989,735.00	0.12
61	300390	天华超净	27,800	1,335,234.00	0.08
62	300979	华利集团	9,246	1,028,699.40	0.06
63	002724	海洋王	74,200	1,009,862.00	0.06

64	688696	极米科技	1,252	976,860.48	0.06
65	688690	纳微科技	3,477	408,547.50	0.02
66	605089	味知香	4,670	406,383.40	0.02
67	688161	威高骨科	3,069	325,467.45	0.02
68	688269	凯立新材	1,941	270,808.32	0.02
69	688630	芯碁微装	3,397	261,840.76	0.02
70	301015	百洋医药	4,614	251,115.78	0.01
71	688665	四方光电	1,687	218,399.02	0.01
72	688601	力芯微	1,174	216,133.40	0.01
73	300957	贝泰妮	853	214,921.88	0.01
74	688667	菱电电控	1,191	123,721.08	0.01
75	688097	博众精工	3,983	111,563.83	0.01
76	300919	中伟股份	610	99,430.00	0.01
77	688316	青云科技	1,428	92,820.00	0.01
78	688329	艾隆科技	1,846	92,373.84	0.01
79	688499	利元亨	2,149	83,488.65	0.00
80	300981	中红医疗	601	54,324.39	0.00
81	688087	英科再生	2,469	54,219.24	0.00
82	301010	晶雪节能	2,172	50,480.96	0.00
83	301020	密封科技	4,210	44,794.40	0.00
84	300894	火星人	628	42,704.00	0.00
85	300973	立高食品	360	41,655.60	0.00
86	601528	瑞丰银行	2,230	34,721.10	0.00
87	688517	金冠电气	2,892	34,356.96	0.00
88	688367	工大高科	1,717	30,802.98	0.00
89	301021	英诺激光	2,899	27,424.54	0.00
90	300953	震裕科技	240	23,964.00	0.00
91	300941	创识科技	399	19,926.06	0.00
92	688001	华兴源创	505	19,169.80	0.00
93	688226	威腾电气	2,693	17,289.06	0.00
94	300908	仲景食品	285	16,983.15	0.00
95	300925	法本信息	600	15,774.00	0.00
96	300932	三友联众	492	15,601.32	0.00
97	300982	苏文电能	317	14,356.93	0.00
98	300968	格林精密	1,162	14,025.34	0.00
99	001208	华菱线缆	1,754	13,558.42	0.00
100	300940	南极光	307	13,317.66	0.00
101	300614	百川畅银	329	13,285.02	0.00
102	300937	药易购	244	13,105.24	0.00

103	301013	利和兴	471	12,768.81	0.00
104	300942	易瑞生物	443	12,634.36	0.00
105	603171	税友股份	637	12,230.40	0.00
106	300997	欢乐家	928	12,110.40	0.00
107	300933	中辰股份	1,112	11,609.28	0.00
108	301002	崧盛股份	201	11,581.62	0.00
109	300918	南山智尚	1,063	11,065.83	0.00
110	605287	德才股份	349	11,014.44	0.00
111	300955	嘉亨家化	232	10,688.24	0.00
112	300962	中金辐照	576	9,429.12	0.00
113	300952	恒辉安防	340	9,207.20	0.00
114	301016	雷尔伟	275	9,069.50	0.00
115	300966	共同药业	286	9,020.44	0.00
116	300945	曼卡龙	474	8,949.12	0.00
117	300931	通用电梯	672	8,809.92	0.00
118	300961	深水海纳	394	8,695.58	0.00
119	300950	德固特	219	8,569.47	0.00
120	605162	新中港	1,377	8,358.39	0.00
121	300958	建工修复	300	8,166.00	0.00
122	300986	志特新材	264	8,070.48	0.00
123	300987	川网传媒	301	8,069.81	0.00
124	300978	东箭科技	593	8,064.80	0.00
125	300926	博俊科技	359	7,969.80	0.00
126	300930	屹通新材	322	7,882.56	0.00
127	300985	致远新能	295	7,318.95	0.00
128	300971	博亚精工	245	6,931.05	0.00
129	301004	嘉益股份	312	6,845.28	0.00
130	300991	创益通	254	6,733.54	0.00
131	300927	江天化学	217	6,531.70	0.00
132	300975	商络电子	492	6,410.76	0.00
133	300963	中洲特材	283	6,364.67	0.00
134	301011	华立科技	175	5,922.00	0.00
135	300943	春晖智控	255	5,867.55	0.00
136	300967	晓鸣股份	507	5,850.78	0.00
137	300972	万辰生物	430	5,439.50	0.00
138	300929	华骐环保	183	5,407.65	0.00
139	300960	通业科技	234	5,396.04	0.00
140	605011	杭州热电	525	4,662.00	0.00
141	300995	奇德新材	191	4,454.12	0.00

142	301007	德迈仕	303	4,375.32	0.00
143	300998	宁波方正	201	4,285.32	0.00
144	301012	扬电科技	170	4,124.20	0.00
145	300992	泰福泵业	200	4,064.00	0.00

7.4 报告期内股票投资组合的重大变动

7.4.1 累计买入金额超出期初基金资产净值 2%或前 20 名的股票明细

金额单位：人民币元

序号	股票代码	股票名称	本期累计买入金额	占期初基金资产净值比例 (%)
1	688396	华润微	60,282,460.34	4.38
2	688510	航亚科技	54,575,962.42	3.97
3	688157	松井股份	52,000,103.82	3.78
4	688200	华峰测控	49,440,788.33	3.59
5	688016	心脉医疗	44,109,649.41	3.20
6	688608	恒玄科技	43,929,911.97	3.19
7	688008	澜起科技	36,721,339.25	2.67
8	688202	美迪西	35,788,949.73	2.60
9	688127	蓝特光学	33,794,714.77	2.46
10	600399	抚顺特钢	33,730,540.00	2.45
11	688012	中微公司	33,248,400.59	2.42
12	688002	睿创微纳	32,549,262.80	2.36
13	601618	中国中冶	31,679,683.00	2.30
14	002049	紫光国微	30,302,417.61	2.20
15	688311	盟升电子	28,931,513.60	2.10
16	600737	中粮糖业	28,516,362.58	2.07
17	601233	桐昆股份	28,174,704.92	2.05
18	688567	孚能科技	27,414,658.80	1.99
19	688201	信安世纪	25,233,023.04	1.83
20	688126	沪硅产业	23,862,266.73	1.73

注：“买入金额”按买卖成交金额(成交单价乘以成交数量)填列，不考虑相关交易费用。

7.4.2 累计卖出金额超出期初基金资产净值 2%或前 20 名的股票明细

金额单位：人民币元

序号	股票代码	股票名称	本期累计卖出金额	占期初基金资产净值比例 (%)
----	------	------	----------	-----------------

1	603993	洛阳钼业	63,540,465.69	4.62
2	000651	格力电器	56,317,007.00	4.09
3	688510	航亚科技	53,193,872.28	3.86
4	002709	天赐材料	49,740,466.84	3.61
5	601168	西部矿业	48,524,424.40	3.53
6	000933	神火股份	46,504,642.48	3.38
7	688099	晶晨股份	43,329,241.02	3.15
8	688021	奥福环保	38,819,829.60	2.82
9	603799	华友钴业	38,789,772.91	2.82
10	300618	寒锐钴业	38,637,102.00	2.81
11	601456	国联证券	38,609,207.79	2.81
12	601339	百隆东方	37,927,711.94	2.76
13	300568	星源材质	37,922,720.37	2.76
14	000830	鲁西化工	37,180,761.83	2.70
15	300390	天华超净	31,787,421.00	2.31
16	600038	中直股份	31,564,401.00	2.29
17	600521	华海药业	31,496,279.22	2.29
18	688608	恒玄科技	30,672,202.77	2.23
19	688388	嘉元科技	30,490,761.87	2.22
20	002385	大北农	29,669,900.00	2.16
21	688202	美迪西	29,620,591.57	2.15
22	601618	中国中冶	29,461,854.38	2.14
23	601233	桐昆股份	28,638,111.50	2.08
24	688116	天奈科技	28,571,166.13	2.08
25	688122	西部超导	28,557,359.84	2.07
26	002466	天齐锂业	28,083,687.00	2.04

注：“卖出金额”按买卖成交金额(成交单价乘以成交数量)填列，不考虑相关交易费用。

7.4.3 买入股票的成本总额及卖出股票的收入总额

单位：人民币元

买入股票成本（成交）总额	1,589,588,737.59
卖出股票收入（成交）总额	1,745,906,563.75

注：“买入股票成本”、“卖出股票收入”均按买卖成交金额(成交单价乘以成交数量)填列，不考虑相关交易费用。

7.5 期末按债券品种分类的债券投资组合

金额单位：人民币元

序号	债券品种	公允价值	占基金资产净值比例（%）
1	国家债券	-	-
2	央行票据	-	-
3	金融债券	-	-
	其中：政策性金融债	-	-
4	企业债券	-	-
5	企业短期融资券	-	-
6	中期票据	-	-
7	可转债（可交换债）	308,600.00	0.02
8	同业存单	-	-
9	其他	-	-
10	合计	308,600.00	0.02

7.6 期末按公允价值占基金资产净值比例大小排序的前五名债券投资明细

金额单位：人民币元

序号	债券代码	债券名称	数量（张）	公允价值	占基金资产净值比例（%）
1	127038	国微转债	3,086	308,600.00	0.02

7.7 期末按公允价值占基金资产净值比例大小排序的所有资产支持证券投资明细

本基金本报告期末未持有资产支持证券。

7.8 报告期末按公允价值占基金资产净值比例大小排序的前五名贵金属投资明细

本基金本报告期末未持有贵金属。

7.9 期末按公允价值占基金资产净值比例大小排序的前五名权证投资明细

本基金本报告期末未持有权证。

7.10 报告期末本基金投资的股指期货交易情况说明

7.10.1 报告期末本基金投资的股指期货持仓和损益明细

本基金本报告期末未持有股指期货。

7.10.2 本基金投资股指期货的投资政策

本基金参与股指期货交易以套期保值为目的，利用股指期货剥离部分多头股票资产的系统性风险。基金经理根据市场的变化、现货市场与期货市场的相关性等因素，计算需要用到的期货合约数量，对这个数量进行动态跟踪与测算，并进行适时灵活调整。同时，综合考虑各个月份期货合约之间的定价关系、套利机会、流动性以及保证金要求等因素，在各个月份期货合约之间进行动态配置。

7.11 报告期末本基金投资的国债期货交易情况说明

7.11.1 本期国债期货投资政策

本基金可基于谨慎原则，以套期保值为主要目的，运用国债期货对基本投资组合进行管理，提高投资效率。本基金主要采用流动性好、交易活跃的国债期货合约，通过多头或空头套期保值等策略进行套期保值操作。

7.11.2 报告期末本基金投资的国债期货持仓和损益明细

本基金本报告期末未持有国债期货。

7.11.3 本期国债期货投资评价

本基金本报告期末未持有国债期货。

7.12 投资组合报告附注

7.12.1 本基金投资的前十名证券的发行主体本期受到调查以及处罚的情况的说明

本报告期内，本基金投资的前十名证券的发行主体不存在被监管部门立案调查的，在报告编制日前一年内也不存在受到公开谴责、处罚的情况。

7.12.2 基金投资的前十名股票超出基金合同规定的备选股票库情况的说明

基金投资的前十名股票中，不存在投资于超出基金合同规定备选股票库之外的股票。

7.12.3 期末其他各项资产构成

单位：人民币元

序号	名称	金额
----	----	----

1	存出保证金	338,279.70
2	应收证券清算款	247,209.05
3	应收股利	-
4	应收利息	12,966.16
5	应收申购款	-
6	其他应收款	-
7	待摊费用	-
8	其他	-
9	合计	598,454.91

7.12.4 期末持有的处于转股期的可转换债券明细

本基金报告期末未持有处于转股期的可转换债券。

7.12.5 期末前十名股票中存在流通受限情况的说明

本基金本报告期末前十名股票中不存在流通受限的情况。

7.12.6 投资组合报告附注的其他文字描述部分

本基金由于四舍五入的原因，分项之和与合计项之间可能存在尾差。

§ 8 基金份额持有人信息

8.1 期末基金份额持有人户数及持有人结构

份额单位：份

持有人户数 (户)	户均持有的 基金份额	持有人结构			
		机构投资者		个人投资者	
		持有份额	占总份 额比例	持有份额	占总份 额比例
52,170	23,419.36	33,293,080.28	2.72%	1,188,494,787.55	97.28%

8.2 期末上市基金前十名持有人

序号	持有人名称	持有份额（份）	占上市总份 额比例
1	烟台盛泰房地产开发有限公司	10,000,350.00	2.87%
2	张鸣达	8,919,283.00	2.56%
3	余子贵	6,847,693.00	1.96%
4	王利明	6,611,236.00	1.90%
5	钱中明	4,480,163.00	1.28%
6	王松山	4,099,688.00	1.18%
7	东方证券资管—招商银行— 东方红鸿鼎 2 号 FOF 集合资 产管理计划	3,905,472.00	1.12%
8	周晓华	2,502,123.00	0.72%
9	秦皇岛市棉麻土产有限责任 公司	2,490,234.00	0.71%
10	东方证券资管—鸿鼎财富— 半年开放净值型 6 期—东证 资管鸿鼎 1 号 FOF 单一资产 管	2,386,231.00	0.68%

8.3 期末基金管理人的从业人员持有本基金的情况

项目	持有份额总数（份）	占基金总份额比例
基金管理人所有从业人员 持有本基金	79,847.73	0.0065%

8.4 期末基金管理人的从业人员持有本开放式基金份额总量区间的情况

项目	持有基金份额总量的数量区间（万份）
----	-------------------

本公司高级管理人员、基金投资和研究部门负责人持有本开放式基金	0
本基金基金经理持有本开放式基金	0

§ 9 开放式基金份额变动

单位：份

基金合同生效日（2020年8月3日）基金份额总额	1,221,787,867.83
本报告期期初基金份额总额	1,221,787,867.83
本报告期基金总申购份额	-
减：本报告期基金总赎回份额	-
本报告期基金拆分变动份额（份额减少以“-”填列）	-
本报告期期末基金份额总额	1,221,787,867.83

§ 10 重大事件揭示

10.1 基金份额持有人大会决议

报告期内未召开基金份额持有人大会。

10.2 基金管理人、基金托管人的专门基金托管部门的重大人事变动

基金管理人：

2021 年 3 月 16 日，公司聘任陈广益先生担任公司总经理。

基金托管人：

中国工商银行股份有限公司（以下简称“本公司”）根据工作需要，任命刘彤女士担任本公司资产托管部总经理，全面主持资产托管部相关工作。刘彤女士的托管人高级管理人员任职信息已经在中国证券投资基金业协会备案。李勇先生不再担任本公司资产托管部总经理职务。

10.3 涉及基金管理人、基金财产、基金托管业务的诉讼

报告期内无涉及基金管理人、基金财产、基金托管业务的诉讼。

10.4 基金投资策略的改变

报告期内基金投资策略未发生改变。

10.5 为基金进行审计的会计师事务所情况

报告期内为基金进行审计的会计师事务所情况未发生改变。

10.6 管理人、托管人及其高级管理人员受稽查或处罚等情况

本报告期内管理人、托管人的托管业务部门及其相关高级管理人员未受到稽查或者处罚。

10.7 基金租用证券公司交易单元的有关情况

10.7.1 基金租用证券公司交易单元进行股票投资及佣金支付情况

金额单位：人民币元

券商名称	交易单元数量	股票交易		应支付该券商的佣金		备注
		成交金额	占当期股票成交总额的比例	佣金	占当期佣金总量的比例	
浙商证券	1	1,290,383,709.97	38.81%	1,202,075.01	39.01%	-
国元证券	3	718,532,837.36	21.61%	669,170.19	21.71%	-
东吴证券	1	537,575,334.61	16.17%	500,645.04	16.25%	-
华宝证券	1	355,199,046.91	10.68%	322,629.54	10.47%	-
中泰证券	1	190,889,175.37	5.74%	171,094.63	5.55%	-
招商证券	1	139,647,200.42	4.20%	130,053.13	4.22%	-

财通证券	1	72,164,150.39	2.17%	67,206.31	2.18%	-
安信证券	1	20,358,817.78	0.61%	18,959.85	0.62%	-
平安证券	2	-	-	-	-	-
德邦证券	2	-	-	-	-	-
开源证券	1	-	-	-	-	-
东亚前海证 券	2	-	-	-	-	-
山西证券	2	-	-	-	-	-
中信建投	1	-	-	-	-	-
大同证券	1	-	-	-	-	-
上海证券	1	-	-	-	-	-
湘财证券	1	-	-	-	-	-
第一创业证 券	2	-	-	-	-	-
西藏东方财 富证券	1	-	-	-	-	-
国信证券	2	-	-	-	-	-

注：本基金根据中国证券监督管理委员会《关于完善证券投资基金交易席位制度有关问题的通知》（证监基字[2007]48号）的有关规定要求，本公司在比较了多家证券经营机构的财务状况、经营状况、研究水平后，向多家券商租用了基金专用交易席位。

1、基金专用交易席位的选择标准如下：

- (1) 经营行为稳健规范，内控制度健全，在业内有良好的声誉；
- (2) 具备基金运作所需的高效、安全的通讯条件，交易设施满足基金进行证券交易的需要；
- (3) 具有较强的全方位金融服务能力和水平，包括但不限于：有较好的研究能力和行业分析能力，能及时、全面地向公司提供高质量的关于宏观、行业及市场走向、个股分析报告及丰富全面的信息；能根据公司所管理基金的特定要求，提供专门研究报告，具有开发量化投资组合模型的能力；能积极为公司投资业务的开展，投资信息的交流以及其他方面业务的开展提供良好的服务和支持。

2、基金专用交易席位的选择程序如下：

- (1) 本基金管理人根据上述标准考察后确定选用交易席位的证券经营机构。
- (2) 基金管理人和被选中的证券经营机构签订席位租用协议。

3、报告期内基金租用证券公司交易单元的变更情况：

本报告期内，本基金新增第一创业证券交易单元 2 个，东亚前海证券交易单元 2 个，山西证券交易单元 2 个，德邦证券交易单元 2 个。

10.7.2 基金租用证券公司交易单元进行其他证券投资的情况

本基金本报告期内未通过租用证券公司交易单元进行其他证券投资。

§ 11 影响投资者决策的其他重要信息

11.1 报告期内单一投资者持有基金份额比例达到或超过 20%的情况

本基金本报告期内不存在单一投资者持有基金份额比例达到或超过 20%的情况。

§ 12 备查文件目录

12.1 备查文件目录

- 1、中国证监会批准本基金发行及募集的文件。
- 2、《万家科创板 2 年定期开放混合型证券投资基金基金合同》。
- 3、万家基金管理有限公司批准成立文件、营业执照、公司章程。
- 4、本报告期内在中国证监会指定媒介上公开披露的基金净值、更新招募说明书及其他临时公告。
- 5、万家科创板 2 年定期开放混合型证券投资基金 2021 年中期报告原文。
- 6、万家基金管理有限公司董事会决议。
- 7、《万家科创板 2 年定期开放混合型证券投资基金托管协议》。

12.2 存放地点

基金管理人和基金托管人的办公场所，并登载于基金管理人网站：www.wjasset.com

12.3 查阅方式

投资者可在营业时间至基金管理人办公场所免费查阅或登录基金管理人网站查阅。

万家基金管理有限公司

2021 年 8 月 30 日