

万家周期优势企业混合型证券投资基金 2021 年第 2 季度报告

2021 年 6 月 30 日

基金管理人：万家基金管理有限公司

基金托管人：中国工商银行股份有限公司

报告送出日期：2021 年 7 月 20 日

§ 1 重要提示

基金管理人的董事会及董事保证本报告所载资料不存在虚假记载、误导性陈述或重大遗漏，并对其内容的真实性、准确性和完整性承担个别及连带责任。

基金托管人中国工商银行股份有限公司根据本基金合同规定，于 2021 年 07 月 19 日复核了本报告中的财务指标、净值表现和投资组合报告等内容，保证复核内容不存在虚假记载、误导性陈述或者重大遗漏。

基金管理人承诺以诚实信用、勤勉尽责的原则管理和运用基金资产，但不保证基金一定盈利。

基金的过往业绩并不代表其未来表现。投资有风险，投资者在作出投资决策前应仔细阅读本基金的招募说明书。

本报告中财务资料未经审计。

本报告期自 2021 年 04 月 01 日起至 06 月 30 日止。

§ 2 基金产品概况

转型后：

基金简称	万家周期优势企业混合
基金主代码	008491
基金运作方式	契约型开放式
基金合同生效日	2021 年 5 月 7 日
报告期末基金份额总额	10,694,857.81 份
投资目标	本基金主要投资于周期性行业中具备核心竞争优势的相关企业，在严格控制风险和保持流动性的基础上，通过积极主动的投资管理，力争实现基金资产长期稳健的增值。
投资策略	本基金具体投资策略包括：1、资产配置策略；2、股票投资策略（1）主题界定、（2）个股投资策略、（3）存托凭证投资策略；3、债券投资策略；4、可转换债券与可交换债券投资策略；5、股指期货投资策略；6、国债期货投资策略；7、股票期权投资策略；8、融资交易策略；9、信用衍生品投资策略；10、证券公司短期公司债券投资策略；11、资产支持证券投资策略；12、其他。
业绩比较基准	沪深 300 指数收益率×60%+恒生指数收益率×10%+上证国债指数收益率×30%
风险收益特征	本基金为混合型基金，其长期平均风险和预期收益率理论上低于股票型基金，高于债券型基金和货币市场基金。

	本基金可投资于港股,会面临港股通机制下因投资环境、投资标的、市场制度以及交易规则等差异带来的特有风险,包括港股市场股价波动较大的风险、汇率风险、港股通机制下交易日不连贯可能带来的风险等。	
基金管理人	万家基金管理有限公司	
基金托管人	中国工商银行股份有限公司	
下属分级基金的基金简称	万家周期优势企业混合 A	万家周期优势企业混合 C
下属分级基金的交易代码	008491	008492
报告期末下属分级基金的份额总额	10,073,363.80 份	621,494.01 份

转型前:

基金简称	万家家丰中短债债券	
基金主代码	008491	
基金运作方式	契约型开放式	
基金合同生效日	2020 年 8 月 18 日	
报告期末基金份额总额	865,858.77 份	
投资目标	在严格控制风险并保持良好流动性的基础上,重点投资中短债,力争为投资者提供长期稳定的投资回报。	
投资策略	本基金具体投资策略包括:1、资产配置策略;2、利率预期策略;3、期限结构配置策略;4、属类配置策略;5、债券品种选择策略(1)符合前述投资策略、(2)短期内价值被低估的品种、(3)具有套利空间的品种、(4)符合风险管理指标、(5)双边报价债券品种、(6)市场流动性高的债券品种);6、信用衍生品投资策略;7、证券公司短期公司债券投资策略;8、资产支持证券投资策略。	
业绩比较基准	中债总财富(1-3 年)指数收益率*80%+一年期定期存款利率(税后)*20%	
风险收益特征	本基金为债券型基金,其长期平均风险和预期收益率理论上低于股票型基金、混合型基金,高于货币市场基金。	
基金管理人	万家基金管理有限公司	
基金托管人	中国工商银行股份有限公司	
下属分级基金的基金简称	万家家丰中短债债券 A	万家家丰中短债债券 C
下属分级基金的交易代码	008491	008492
报告期末下属分级基金的份额总额	2,988.27 份	862,870.50 份

§ 3 主要财务指标和基金净值表现

3.1 主要财务指标（转型后）

单位：人民币元

主要财务指标	报告期（2021年5月7日—2021年6月30日）	
	万家周期优势企业混合 A	万家周期优势企业混合 C
1. 本期已实现收益	274,463.18	17,115.03
2. 本期利润	58,222.88	1,471.50
3. 加权平均基金份额本期利润	0.0064	0.0019
4. 期末基金资产净值	10,132,070.18	623,120.68
5. 期末基金份额净值	1.0058	1.0026

3.1 主要财务指标（转型前）

单位：人民币元

主要财务指标	报告期（2021年4月1日—2021年5月6日）	
	万家家丰中短债债券 A	万家家丰中短债债券 C
1. 本期已实现收益	4.77	1,102.84
2. 本期利润	6.99	1,788.62
3. 加权平均基金份额本期利润	0.0023	0.0020
4. 期末基金资产净值	2,989.99	861,409.34
5. 期末基金份额净值	1.0006	0.9983

3.2 基金净值表现（转型后）

3.2.1 基金份额净值增长率及其与同期业绩比较基准收益率的比较

万家周期优势企业混合 A

阶段	净值增长率①	净值增长率 标准差②	业绩比较基 准收益率③	业绩比较基准收 益率标准差④	①—③	②—④
自基金合同 生效起至今	0.52%	1.00%	2.17%	0.64%	-1.65%	0.36%

万家周期优势企业混合 C

阶段	净值增长率①	净值增长率 标准差②	业绩比较基 准收益率③	业绩比较基准收 益率标准差④	①—③	②—④
自基金合同 生效起至今	0.43%	1.00%	2.17%	0.64%	-1.74%	0.36%

注：基金业绩比较基准增长率=沪深 300 指数收益率×60%+恒生指数收益率×10%+上证国债指数收益率×30%

3.2.2 自基金合同生效以来基金累计净值增长率变动及其与同期业绩比较基准收益率变动的比较

万家周期优势企业混合A基金份额累计净值增长率与同期业绩比较基准收益率的历史走势对比图

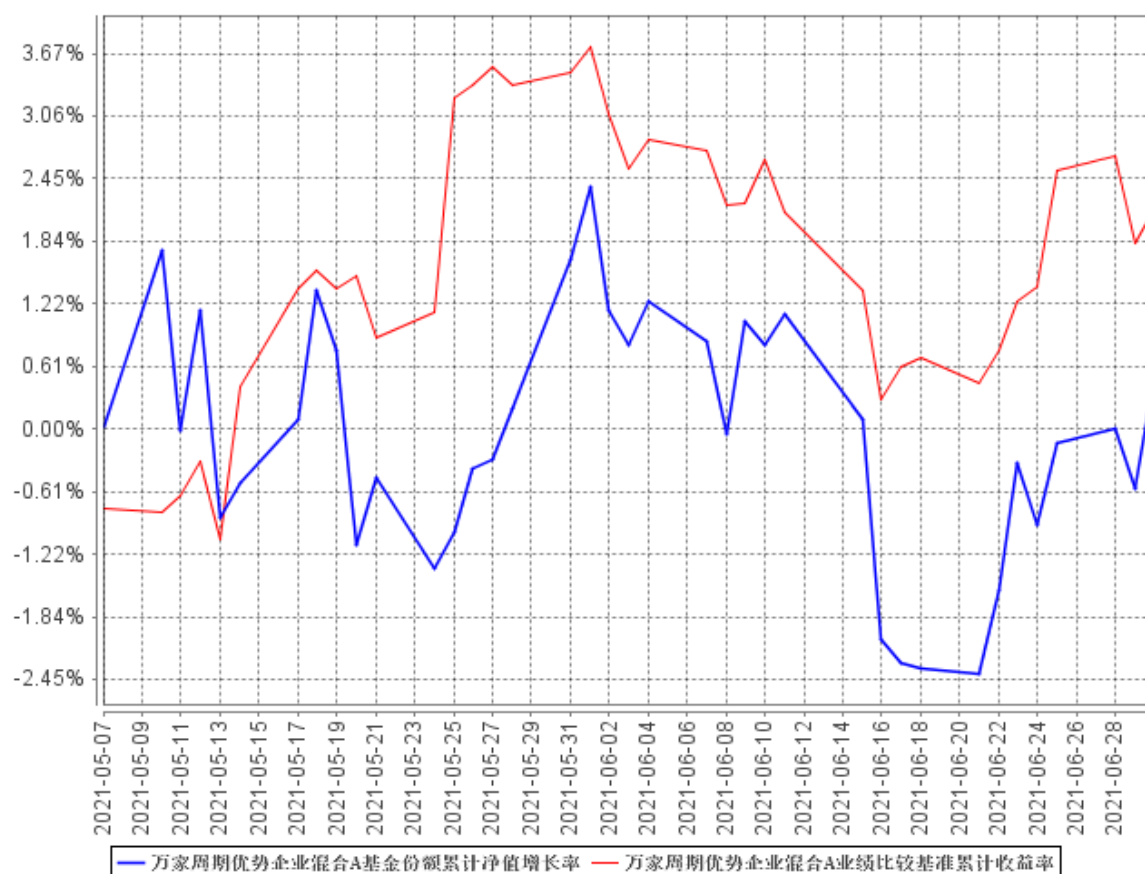

万家周期优势企业混合C基金份额累计净值增长率与同期业绩比较基准收益率的历史走势对比图

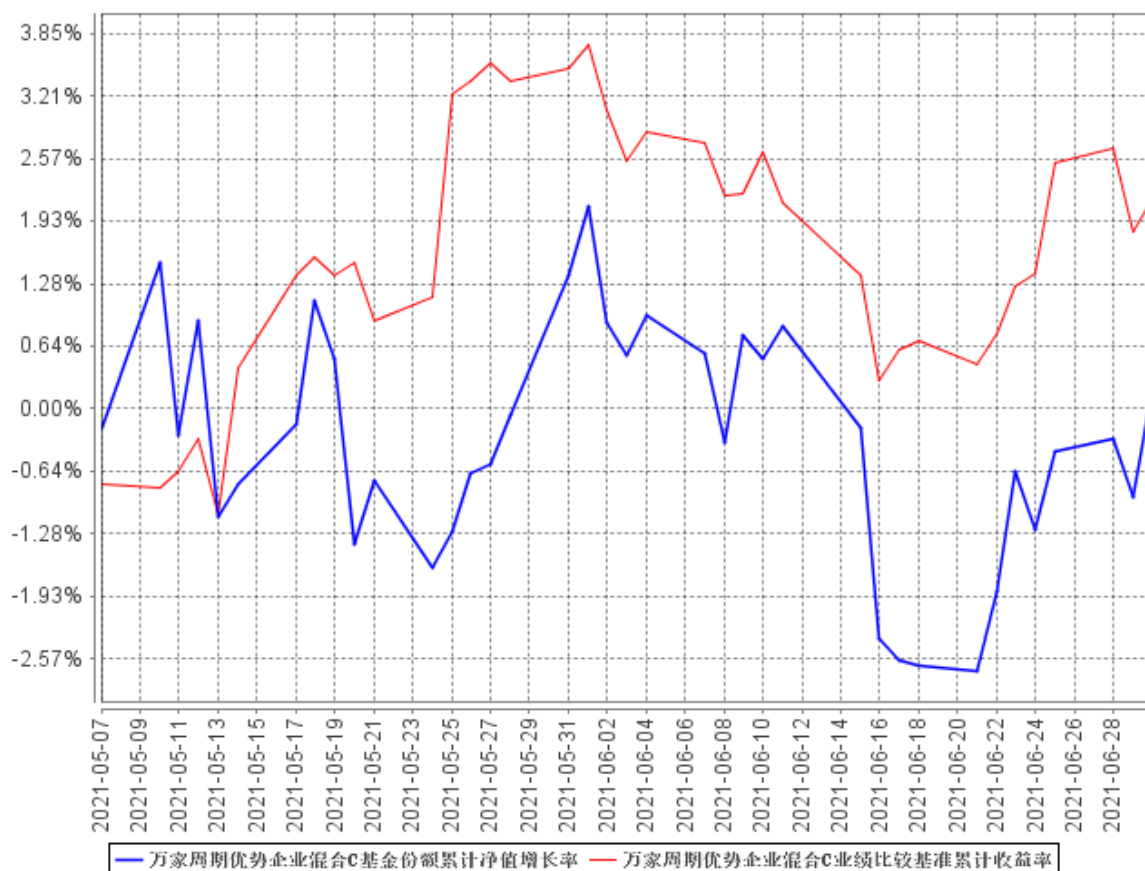

注：1、本基金合同生效日期为 2021 年 5 月 7 日，根据合同规定建仓期为 6 个月，截至报告期末本基金仍在建仓期。

2、本基金由万家家丰中短债债券型证券投资基金变更注册而来。万家家丰中短债债券型证券投资基金于 2021 年 3 月 19 日经中国证券监督管理委员会证监许可[2021]919 号文准予变更注册，并于 2021 年 5 月 6 日经万家家丰中短债债券型证券投资基金基金份额持有人大会决议通过。自 2021 年 5 月 7 日起，原《万家家丰中短债债券型证券投资基金基金合同》失效，《万家周期优势企业混合型证券投资基金基金合同》同时生效。

3.2 基金净值表现（转型前）

3.2.1 基金份额净值增长率及其与同期业绩比较基准收益率的比较

万家家丰中短债债券 A

阶段	净值增长率①	净值增长率标准差②	业绩比较基准收益率③	业绩比较基准收益率标准差④	①—③	②—④
20210401-20210506	0.24%	0.01%	0.47%	0.02%	-0.23%	-0.01%

20210104-20210506	-0.42%	0.07%	1.05%	0.03%	-1.47%	0.04%
自基金合同生效起至今	0.06%	0.06%	2.02%	0.03%	-1.96%	0.03%

万家家丰中短债债券 C

阶段	净值增长率①	净值增长率标准差②	业绩比较基准收益率③	业绩比较基准收益率标准差④	①-③	②-④
20210401-20210506	0.20%	0.01%	0.47%	0.02%	-0.27%	-0.01%
20210104-20210506	-0.55%	0.07%	1.05%	0.03%	-1.60%	0.04%
自基金合同生效起至今	-0.17%	0.06%	2.02%	0.03%	-2.19%	0.03%

注：基金业绩比较基准增长率=中债总财富(1-3年)指数收益率*80%+一年期定期存款利率(税后)*20%

3.2.2 自基金合同生效以来基金累计净值增长率变动及其与同期业绩比较基准收益率变动的比较

万家家丰中短债债券A基金份额累计净值增长率与同期业绩比较基准收益率的历史走势对比图

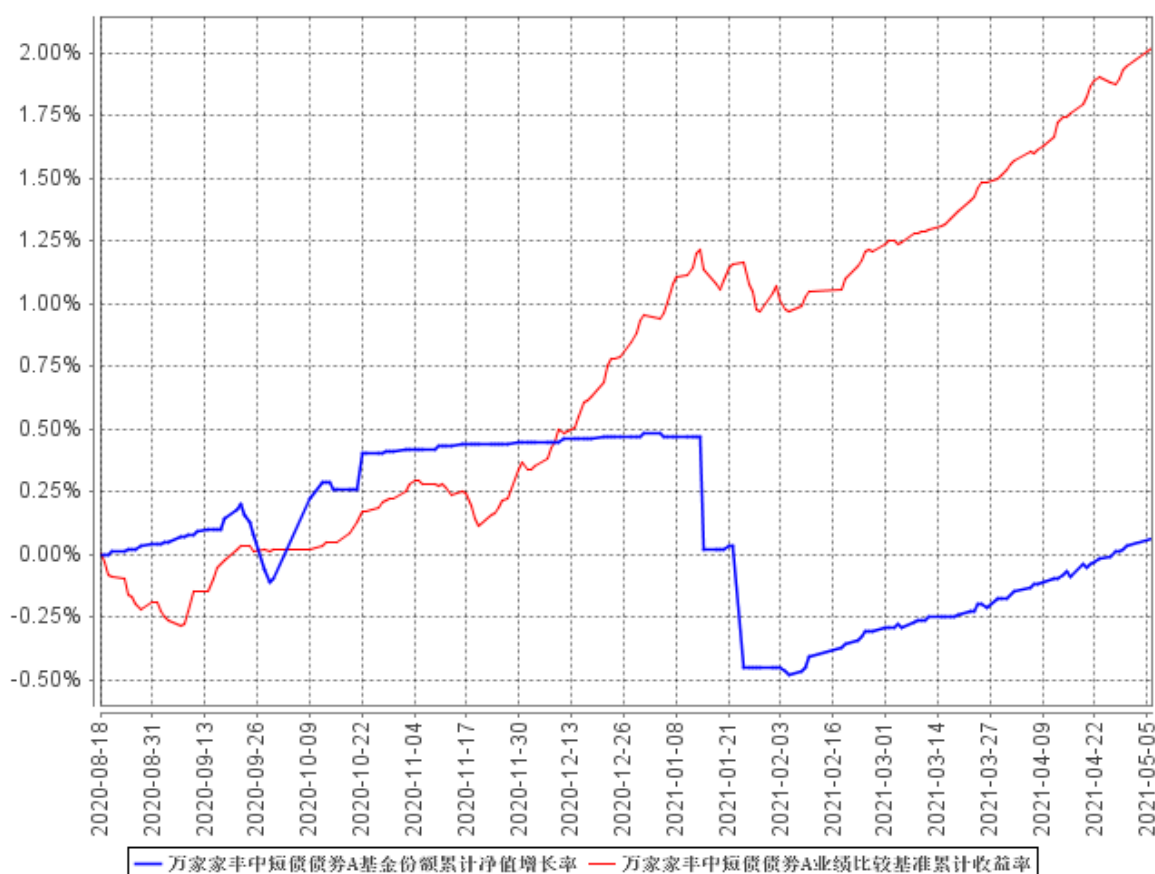

万家家丰中短债债券C基金份额累计净值增长率与同期业绩比较基准收益率的历史走势对比图

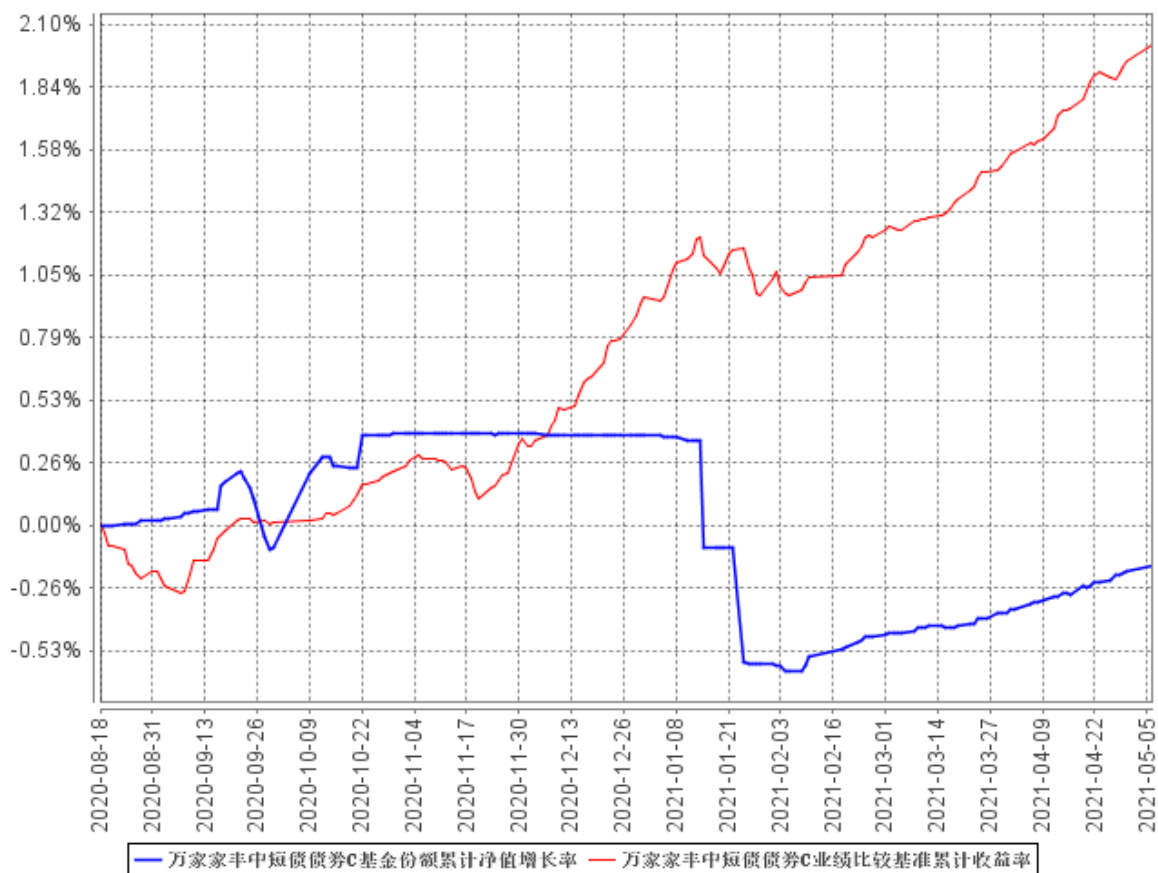

注：1、本基金合同生效日为 2020 年 8 月 18 日，截至 2021 年 5 月 6 日本基金合同生效未满一年；
 2、本基金于 2020 年 8 月 18 日成立，根据基金合同规定，基金合同生效后 6 个月内为建仓期，建仓期结束时各项资产配置比例符合法律法规和基金合同要求。截至 2021 年 5 月 6 日各项资产配置比例符合法律法规和基金合同要求。

§ 4 管理人报告

4.1 基金经理（或基金经理小组）简介（转型后）

姓名	职务	任本基金的基金经理期限		证券从业年限	说明
		任职日期	离任日期		
刘洋	万家瑞隆混合型证券投资基金、万家周期优势企业混合型证券投资基金	2021 年 5 月 7 日	-	10.5 年	上海社会科学院财政学硕士。2006 年 7 月至 2008 年 4 月在中国建设银行洛阳分行担任国际业务部业务人员；2012 年 7 月至

	金的基金经理				2015 年 4 月在宏源证券股份有限公司研究所担任研究员；2015 年 4 月至 2015 年 10 月在沃胜资产管理有限公司研究部担任研究员；2015 年 11 月加入万家基金管理有限公司，先后担任投资研究部研究员、基金经理助理，2018 年 9 月起担任基金经理职务。
--	--------	--	--	--	-------------------------------------------------------------------------------------------------------------------------------------------

注:1、此处的任职日期和离任日期均以公告为准。

2、证券从业的含义遵从行业协会《证券业从业人员资格管理办法》的相关规定。

4.1 基金经理（或基金经理小组）简介（转型前）

姓名	职务	任本基金的基金经理期限		证券从业年限	说明
		任职日期	离任日期		
侯慧娣	-	2020 年 8 月 18 日	2021 年 5 月 7 日	13.5 年	因个人原因离职

注:1、此处的任职日期和离任日期均以公告为准。

2、证券从业的含义遵从行业协会《证券业从业人员资格管理办法》的相关规定。

4.2 管理人对报告期内本基金运作合规守信情况的说明

本报告期内,本基金管理人严格遵守基金合同、《证券投资基金法》、《公开募集证券投资基金运作管理办法》等法律、法规和监管部门的相关规定,依照诚实信用、勤勉尽责、安全高效的原则管理和运用基金资产,在认真控制投资风险的基础上,为基金持有人谋取最大利益,没有损害基金持有人利益的行为。

4.3 公平交易专项说明

4.3.1 公平交易制度的执行情况

根据中国证监会颁布的《证券投资基金管理公司公平交易制度指导意见》,公司制定了《公平交易管理办法》和《异常交易监控及报告管理办法》等规章制度,涵盖了研究、授权、投资决策和

交易执行等投资管理活动的各个环节,确保公平对待不同投资组合,防范导致不公平交易以及利益输送的异常交易发生。

公司制订了明确的投资授权制度,并建立了统一的投资管理平台,确保不同投资组合获得公平的投资决策机会。实行集中交易制度,对于交易所公开竞价交易,执行交易系统内的公平交易程序;对于债券一级市场申购、非公开发行股票申购等非集中竞价交易,原则上按照价格优先、比例分配的原则对交易结果进行分配;对于银行间交易,按照时间优先、价格优先的原则公平公正的进行询价并完成交易。为保证公平交易原则的实现,通过制度规范、流程审批、系统风控参数设置等进行事前控制,通过对投资交易系统的实时监控进行事中控制,通过对异常交易的监控和分析实现事后控制。

4.3.2 异常交易行为的专项说明

本报告期内未发现本基金有可能导致不公平交易和利益输送的异常交易。

本报告期内,本公司旗下所有投资组合参与的交易所公开竞价交易中,同日反向交易成交较少的单边交易量超过该证券当日成交量的 5%的交易共有 1 次,为不同基金经理管理的组合间因投资策略不同而发生的反向交易,有关基金经理按规定履行了审批程序。

4.4 报告期内基金投资策略和运作分析

回顾二季度,全球经济持续复苏,且流动性宽松超市场预期,国内经济运行平稳。市场表现方面,二季度整体 A 股表现不错,新能源汽车、电子、医美等高成长板块涨幅较好,地产、银行以及周期类板块表现较弱。二季度周期优势开始建仓,配置方向上以周期股为主,主要有农业、新能源上游,以及部分顺周期板块。

经过过去两年大幅上涨,A 股整体估值在历史偏高水平,且不同行业估值水平分化较大。随着疫情好转,全球经济复苏,市场对流动性拐点的担忧可能贯穿 2021 年全年,导致 A 股全年波动可能较大。但站在当前时点,国内经济平稳,通胀压力不大,短期流动性仍将处于相对宽松状态,我们认为 A 股有望维持震荡行情,且有结构性机会。

投资方面,全球经济复苏主线并未发生改变,行业景气上行、有强基本面支撑、估值相对便宜的个股是配置首选。下半年相对看好转基因育种,以及具有核心竞争力的中游制造公司。

4.5 报告期内基金的业绩表现

转型前，截止 2021 年 05 月 06 日，万家万家丰中短债债券 A 份额净值为 1.0006 元；2021 年 04 月 01 日 — 2021 年 05 月 06 日期间基金份额净值增长率为 0.24%，截止 2021 年 05 月 06 日，万家万家丰中短债债券 C 份额净值为 0.9983 元；2021 年 04 月 01 日 — 2021 年 05 月 06 日期间基金份额净值增长率为 0.20%；同期业绩比较基准收益率为 0.47%。

转型后，截止 2021 年 06 月 30 日，万家周期优势企业混合 A 基金份额净值为 1.0058 元，2021 年 05 月 07 日 — 2021 年 06 月 30 日期间基金份额净值增长率为 0.52%；截止 2021 年 06 月 30 日，万家周期优势企业混合 C 基金份额净值为 1.0026 元，2021 年 05 月 07 日 — 2021 年 06 月 30 日基金份额净值增长率为 0.43%；同期业绩比较基准收益率为 2.17%。

截止至报告期末，本基金尚在建仓期内。

4.6 报告期内基金持有人数或基金资产净值预警说明

本报告期内，本基金自 2021 年 5 月 7 日至 2021 年 6 月 30 日，连续 38 个工作日基金资产净值低于五千万元。目前我司正积极加强营销，力争扩大本基金规模。

本报告期内，本基金基金份额持有人数量不存在低于二百人的情况。

§ 5 投资组合报告

转型后：

5.1 报告期末基金资产组合情况

序号	项目	金额（元）	占基金总资产的比例（%）
1	权益投资	9,735,988.87	87.55
	其中：股票	9,735,988.87	87.55
2	基金投资	-	-
3	固定收益投资	587,260.40	5.28
	其中：债券	587,260.40	5.28
	资产支持证券	-	-
4	贵金属投资	-	-
5	金融衍生品投资	-	-
6	买入返售金融资产	-	-
	其中：买断式回购的买入返售金融资产	-	-

7	银行存款和结算备付金合计	142,315.14	1.28
8	其他资产	654,736.48	5.89
9	合计	11,120,300.89	100.00

5.2 报告期末按行业分类的股票投资组合

5.2.1 报告期末按行业分类的境内股票投资组合

代码	行业类别	公允价值（元）	占基金资产净值比例（%）
A	农、林、牧、渔业	1,863,472.60	17.33
B	采矿业	534,266.00	4.97
C	制造业	5,640,893.74	52.45
D	电力、热力、燃气及水生产和供应业	-	-
E	建筑业	-	-
F	批发和零售业	101,424.00	0.94
G	交通运输、仓储和邮政业	-	-
H	住宿和餐饮业	-	-
I	信息传输、软件和信息技术服务业	342,337.00	3.18
J	金融业	-	-
K	房地产业	-	-
L	租赁和商务服务业	-	-
M	科学研究和技术服务业	107,630.00	1.00
N	水利、环境和公共设施管理业	-	-
O	居民服务、修理和其他服务业	-	-
P	教育	-	-
Q	卫生和社会工作	-	-
R	文化、体育和娱乐业	-	-
S	综合	-	-
	合计	8,590,023.34	79.87

5.2.2 报告期末按行业分类的港股通投资股票投资组合

行业类别	公允价值（人民币）	占基金资产净值比例（%）
A 基础材料	370,558.50	3.45
B 消费者非必需品	-	-
C 消费者常用品	139,123.78	1.29
D 能源	445,454.03	4.14
E 金融	-	-
F 医疗保健	115,492.70	1.07
G 工业	75,336.52	0.70
H 信息技术	-	-
I 电信服务	-	-

J 公用事业	-	-
K 房地产	-	-
合计	1,145,965.53	10.65

5.3 期末按公允价值占基金资产净值比例大小排序的股票投资明细

5.3.1 报告期末按公允价值占基金资产净值比例大小排序的前十名股票投资明细

序号	股票代码	股票名称	数量（股）	公允价值（元）	占基金资产净值比例（%）
1	000998	隆平高科	37,700	604,708.00	5.62
2	002385	大北农	76,000	516,800.00	4.81
3	300087	荃银高科	19,200	430,272.00	4.00
4	002714	牧原股份	6,880	418,441.60	3.89
5	600176	中国巨石	24,460	379,374.60	3.53
6	600577	精达股份	58,600	373,868.00	3.48
7	603799	华友钴业	3,200	365,440.00	3.40
8	601001	晋控煤业	44,500	323,070.00	3.00
9	600399	抚顺特钢	17,700	321,078.00	2.99
10	002041	登海种业	20,500	309,755.00	2.88

5.3.2 期末按公允价值占基金资产净值比例大小排序的全国中小企业股份转让系统挂牌股票投资明细

本基金本报告期末未持有全国中小企业股份转让系统挂牌的股票。

5.4 报告期末按债券品种分类的债券投资组合

序号	债券品种	公允价值（元）	占基金资产净值比例（%）
1	国家债券	587,260.40	5.46
2	央行票据	-	-
3	金融债券	-	-
	其中：政策性金融债	-	-
4	企业债券	-	-
5	企业短期融资券	-	-
6	中期票据	-	-
7	可转债（可交换债）	-	-
8	同业存单	-	-
9	其他	-	-

10	合计	587,260.40	5.46
----	----	------------	------

5.5 报告期末按公允价值占基金资产净值比例大小排序的前五名债券投资明细

序号	债券代码	债券名称	数量	公允价值（元）	占基金资产净值比例（%）
1	019649	21 国债 01	3,720	372,260.40	3.46
2	019640	20 国债 10	2,150	215,000.00	2.00

5.6 报告期末按公允价值占基金资产净值比例大小排序的前十名资产支持证券投资明细

本基金本报告期末未持有资产支持证券。

5.7 报告期末按公允价值占基金资产净值比例大小排序的前五名贵金属投资明细

本基金本报告期末未持有贵金属。

5.8 报告期末按公允价值占基金资产净值比例大小排序的前五名权证投资明细

本基金本报告期末未持有权证。

5.9 报告期末本基金投资的股指期货交易情况说明

5.9.1 报告期末本基金投资的股指期货持仓和损益明细

本基金本报告期末未持有股指期货。

5.9.2 本基金投资股指期货的投资政策

本基金参与股指期货交易以套期保值为目的，利用股指期货剥离部分多头股票资产的系统性风险。基金经理根据市场的变化、现货市场与期货市场的相关性等因素，计算需要用到的期货合约数量，对这个数量进行动态跟踪与测算，并进行适时灵活调整。同时，综合考虑各个月份期货合约之间的定价关系、套利机会、流动性以及保证金要求等因素，在各个月份期货合约之间进行动态配置。

5.10 报告期末本基金投资的国债期货交易情况说明

5.10.1 本期国债期货投资政策

本基金可基于谨慎原则，以套期保值为主要目的，运用国债期货对基本投资组合进行管理，提高投资效率。本基金主要采用流动性好、交易活跃的国债期货合约，通过多头或空头套期保值等策略进行套期保值操作。

5.10.2 报告期末本基金投资的国债期货持仓和损益明细

本报告期内，本基金未投资国债期货。

5.11 投资组合报告附注

5.11.1 本基金投资的前十名证券的发行主体本期受到调查以及处罚的情况的说明

本报告期内，本基金投资的前十名证券的发行主体不存在被监管部门立案调查的，在报告编制日前一年内也不存在受到公开谴责、处罚的情况。

5.11.2 基金投资的前十名股票超出基金合同规定的备选股票库情况的说明

基金投资的前十名股票中，不存在投资于超出基金合同规定备选股票库之外的股票。

5.11.3 其他资产构成

序号	名称	金额（元）
1	存出保证金	5,615.96
2	应收证券清算款	617,627.90
3	应收股利	22,912.00
4	应收利息	8,480.62
5	应收申购款	100.00
6	其他应收款	-
7	其他	-
8	合计	654,736.48

5.11.4 报告期末持有的处于转股期的可转换债券明细

本基金本报告期末未持有处于转股期的可转换债券。

5.11.5 报告期末前十名股票中存在流通受限情况的说明

本基金报告期末前十名股票中不存在流通受限情况。

5.11.6 投资组合报告附注的其他文字描述部分

本基金由于四舍五入的原因，分项之和与合计项之间可能存在尾差。

转型前：

5.1 报告期末基金资产组合情况

序号	项目	金额（元）	占基金总资产的比例（%）
1	权益投资	-	-
	其中：股票	-	-
2	基金投资	-	-
3	固定收益投资	860,344.00	96.80
	其中：债券	860,344.00	96.80
	资产支持证券	-	-
4	贵金属投资	-	-
5	金融衍生品投资	-	-
6	买入返售金融资产	-	-
	其中：买断式回购的买入返售金融资产	-	-
7	银行存款和结算备付金合计	13,420.35	1.51
8	其他资产	15,028.90	1.69
9	合计	888,793.25	100.00

5.2 报告期末按行业分类的股票投资组合

5.2.1 报告期末按行业分类的境内股票投资组合

本基金本报告期末未持有股票。

5.2.2 报告期末按行业分类的港股通投资股票投资组合

本基金本报告期末未持有港股通投资股票投资组合。

5.3 期末按公允价值占基金资产净值比例大小排序的股票投资明细

5.3.1 报告期末按公允价值占基金资产净值比例大小排序的前十名股票投资明细

本基金本报告期末未持有股票。

5.3.2 期末按公允价值占基金资产净值比例大小排序的全国中小企业股份转让系统挂牌股票投资明细

本基金本报告期末未持有全国中小企业股份转让系统挂牌的股票。

5.4 报告期末按债券品种分类的债券投资组合

序号	债券品种	公允价值（元）	占基金资产净值比例（%）
1	国家债券	860,344.00	99.53
2	央行票据	-	-
3	金融债券	-	-
	其中：政策性金融债	-	-
4	企业债券	-	-
5	企业短期融资券	-	-
6	中期票据	-	-
7	可转债（可交换债）	-	-
8	同业存单	-	-
9	其他	-	-
10	合计	860,344.00	99.53

5.5 报告期末按公允价值占基金资产净值比例大小排序的前五名债券投资明细

序号	债券代码	债券名称	数量	公允价值（元）	占基金资产净值比例（%）
1	019640	20 国债 10	8,600	860,344.00	99.53

5.6 报告期末按公允价值占基金资产净值比例大小排序的前十名资产支持证券投资明细

本基金本报告期末未持有资产支持证券。

5.7 报告期末按公允价值占基金资产净值比例大小排序的前五名贵金属投资明细

本基金本报告期末未持有贵金属。

5.8 报告期末按公允价值占基金资产净值比例大小排序的前五名权证投资明细

本基金本报告期末未持有权证。

5.9 报告期末本基金投资的股指期货交易情况说明

5.9.1 报告期末本基金投资的股指期货持仓和损益明细

本基金本报告期末未持有股指期货。

5.9.2 本基金投资股指期货的投资政策

本基金本报告期末未持有股指期货。

5.10 报告期末本基金投资的国债期货交易情况说明

5.10.1 本期国债期货投资政策

本报告期内，本基金未投资国债期货。

5.10.2 报告期末本基金投资的国债期货持仓和损益明细

本基金本报告期末未持有国债期货。

5.10.3 本期国债期货投资评价

本报告期内，本基金未投资国债期货。

5.11 投资组合报告附注

5.11.1 本基金投资的前十名证券的发行主体本期受到调查以及处罚的情况的说明

本报告期内，本基金投资的前十名证券的发行主体不存在被监管部门立案调查的，在报告编制日前一年内也不存在受到公开谴责、处罚的情况。

5.11.2 基金投资的前十名股票超出基金合同规定的备选股票库情况的说明

基金投资的前十名股票中,不存在投资于超出基金合同规定备选股票库之外的股票。

5.11.3 其他资产构成

序号	名称	金额(元)
1	存出保证金	43.55
2	应收证券清算款	-
3	应收股利	-
4	应收利息	14,985.35
5	应收申购款	-
6	其他应收款	-
7	其他	-
8	合计	15,028.90

5.11.4 报告期末持有的处于转股期的可转换债券明细

本基金本报告期末未持有处于转股期的可转换债券。

5.11.5 报告期末前十名股票中存在流通受限情况的说明

本基金本报告期末前十名股票中不存在流通受限的股票。

5.11.6 投资组合报告附注的其他文字描述部分

本基金由于四舍五入的原因,分项之和与合计项之间可能存在尾差。

§ 6 开放式基金份额变动(转型后)

单位:份

项目	万家周期优势企业混合 A	万家周期优势企业混合 C
基金合同生效日(2021年5月7日) 基金份额总额	2,988.27	862,870.50
基金合同生效日起至报告期末基金总	10,170,405.57	158,663.51

申购份额		
减：基金合同生效日起至报告期期末基金总赎回份额	100,030.04	400,040.00
基金合同生效日起至报告期期末基金拆分变动份额（份额减少以“-”填列）	-	-
报告期期末基金份额总额	10,073,363.80	621,494.01

§ 6 开放式基金份额变动（转型前）

单位：份

项目	万家家丰中短债债券 A	万家家丰中短债债券 C
报告期期初基金份额总额	2,988.27	1,004,150.54
报告期期间基金总申购份额	-	-
减：报告期期间基金总赎回份额	-	141,280.04
报告期期间基金拆分变动份额（份额减少以“-”填列）	-	-
报告期期末基金份额总额	2,988.27	862,870.50

§ 7 基金管理人运用固有资金投资本基金情况（转型后）

7.1 基金管理人持有本基金份额变动情况（转型后）

单位：份

基金合同生效日管理人持有的本基金份额	0.00
基金合同生效日起至报告期期末买入/申购总份额	10,001,000.20
基金合同生效日起至报告期期末卖出/赎回总份额	0.00
报告期期末管理人持有的本基金份额	10,001,000.20
报告期期末持有的本基金份额占基金总份额比例（%）	93.51

7.2 基金管理人运用固有资金投资本基金交易明细（转型后）

序号	交易方式	交易日期	交易份额（份）	交易金额（元）	适用费率
1	申购	2021年5月 11日	10,001,000.20	10,000,000.00	0.01%
合计			10,001,000.20	10,000,000.00	

§ 7 基金管理人运用固有资金投资本基金情况（转型前）

7.1 基金管理人持有本基金份额变动情况（转型前）

报告期内基金管理人未发生运用固有资金申赎及买卖本基金的情况。

7.2 基金管理人运用固有资金投资本基金交易明细（转型前）

报告期内基金管理人未发生运用固有资金申赎及买卖本基金的情况。

§ 8 影响投资者决策的其他重要信息

8.1 报告期内单一投资者持有基金份额比例达到或超过 20%的情况

投资者类别	报告期内持有基金份额变化情况					报告期末持有基金情况	
	序号	持有基金份额比例达到或者超过 20%的时间区间	期初份额	申购份额	赎回份额	持有份额	份额占比
机构	1	20210401 - 20210511	999,300.49	-	540,000.00	459,300.49	4.29%
	2	20210512 - 20210630	-	10,001,000.20	-	10,001,000.20	93.51%
产品特有风险							
<p>报告期内本基金出现了单一投资者份额占比达到或超过 20%的情况。</p> <p>未来本基金如果出现巨额赎回甚至集中赎回，基金管理人可能无法及时变现基金资产，可能对基金份额净值产生一定的影响；极端情况下可能引发基金的流动性风险，发生暂停赎回或延缓支付赎回款项；若个别投资者巨额赎回后本基金出现连续六十个工作日基金资产净值低于 5000 万元，还可能面临转换运作方式、与其他基金合并或者终止基金合同等情形。</p>							

§ 9 备查文件目录

9.1 备查文件目录

- 1、中国证监会批准本基金发行及募集的文件。
- 2、《万家周期优势企业混合型证券投资基金基金合同》。
- 3、万家基金管理有限公司批准成立文件、营业执照、公司章程。
- 4、本报告期内在中国证监会指定媒介上公开披露的基金净值、更新招募说明书及其他临时公告。
- 5、万家周期优势企业混合型证券投资基金 2021 年第 2 季度报告原文。
- 6、万家基金管理有限公司董事会决议。
- 7、《万家周期优势企业混合型证券投资基金托管协议》。

9.2 存放地点

基金管理人和基金托管人的住所，并登载于基金管理人网站：www.wjasset.com。

9.3 查阅方式

投资者可在营业时间至基金管理人办公场所免费查阅或登录基金管理人网站查阅。

万家基金管理有限公司
2021 年 7 月 20 日