

万家养老目标日期 2035 三年持有期混合型
发起式基金中基金（FOF）
2020 年第 4 季度报告

2020 年 12 月 31 日

基金管理人：万家基金管理有限公司

基金托管人：中国农业银行股份有限公司

报告送出日期：2021 年 1 月 21 日

§ 1 重要提示

基金管理人的董事会及董事保证本报告所载资料不存在虚假记载、误导性陈述或重大遗漏，并对其内容的真实性、准确性和完整性承担个别及连带责任。

基金托管人中国农业银行股份有限公司根据本基金合同规定，于 2021 年 01 月 20 日复核了本报告中的财务指标、净值表现和投资组合报告等内容，保证复核内容不存在虚假记载、误导性陈述或者重大遗漏。

基金管理人承诺以诚实信用、勤勉尽责的原则管理和运用基金资产，但不保证基金一定盈利。

基金的过往业绩并不代表其未来表现。投资有风险，投资者在作出投资决策前应仔细阅读本基金的招募说明书。

本报告中财务资料未经审计。

本报告期自 2020 年 10 月 01 日起至 12 月 31 日止。

§ 2 基金产品概况

基金简称	万家养老目标 2035 三年持有期发起式 FOF
基金主代码	008553
基金运作方式	契约型开放式
基金合同生效日	2020 年 6 月 24 日
报告期末基金份额总额	90,690,903.27 份
投资目标	本基金借鉴生命周期理论，在投资管理过程中遵循各个阶段既定的风险收益特征，动态调整资产配置比例，在控制整体风险的前提下力争获得稳定的投资回报。
投资策略	<p>本基金属于养老目标日期策略基金，基于生命周期和人力资本理论，采用 Ibbotson 现代投资组合模型，以投资者的预计退休年份作为目标日期，力求结合投资者年龄，提供最优投资组合。随着目标日期的临近，本基金的投资风格逐步转变为稳健，对权益类资产的投资比例逐步下降。本基金配置权益类资产的投资比例的下滑路线反映不同时间点为投资者配置不同类型资产的比例，目的是平衡生命周期各阶段的风险。基金管理人也会基于市场宏观、中观和微观情况，定期和不定期对投资组合进行调整，当更看好未来权益类资产时，会适当增加其权重至相应的上限；反之则会降低其权重至相应的下限。</p> <p>首先，基金管理人将全部基金品种分为指数跟踪类和主动管理类两种类型，并针对两种类型的基金使用不</p>

	<p>同的筛选流程。(1) 指数跟踪类基金筛选策略 (2) 主动管理类基金筛选策略。</p> <p>接着, 本基金将综合定量与定性评估结果, 对基金给予评分, 并根据不同的评分结果将基金划入不同的基金池。</p> <p>本基金的基金池分为优选基金池和核心基金池, 其中核心基金池从属于优选基金池。核心基金池是指基金管理人对基金进行充分调研后评分较高者, 值得持续跟踪和投资的基金名录, 同时核心池内标的可投资比重较优选池为高。</p> <p>此外, 基金管理人会根据市场情况对上述子基金定量、定性筛选指标进行调整, 以更好的符合市场发展需要。基金管理人也会定期对优选池及核心池中基金持续跟踪并对业绩进行定期分析。</p> <p>基金管理人将定期以及不定期(突发极端风险) 审视更新组合。同时, 针对组合内随基金产品净值波动而造成的单一基金产品权重过高或过低的情况, 设定合理阈值进行动态再平衡。</p> <p>基金管理人会对基金组合、主策略以及策略下的子基金设置风险控制措施。一旦触发风险控制指标, 将对相应资产进行替换。</p>
<p>业绩比较基准</p>	<p>基金合同生效日至 2023 年 12 月 31 日: 沪深 300 指数收益率*49%+中债新综合总财富指数收益率*41%+1 年期央行定存基准利率*10%</p> <p>2024 年 1 月 1 日至 2026 年 12 月 31 日: 沪深 300 指数收益率*42%+中债新综合总财富指数收益率*48%+1 年期央行定存基准利率*10%</p> <p>2027 年 1 月 1 日至 2029 年 12 月 31 日: 沪深 300 指数收益率*39%+中债新综合总财富指数收益率*51%+1 年期央行定存基准利率*10%</p> <p>2030 年 1 月 1 日至 2032 年 12 月 31 日: 沪深 300 指数收益率*37%+中债新综合总财富指数收益率*53%+1 年期央行定存基准利率*10%</p> <p>2033 年 1 月 1 日至 2035 年 12 月 31 日: 沪深 300 指数收益率*35%+中债新综合总财富指数收益率*55%+1 年期央行定存基准利率*10%</p> <p>2036 年 1 月 1 日以后: 沪深 300 指数收益率*34%+中债新综合总财富指数收益率*56%+1 年期央行定存基准利率*10%</p>
<p>风险收益特征</p>	<p>本基金属于采用目标日期策略的基金中基金, 2035 年 12 月 31 日为本基金的目标日期。从基金合同生效日至目标日期止, 本基金的预期风险与预期收益水平将随时间逐步降低。</p> <p>本基金属于混合型基金中基金 (FOF), 本基金长期平</p>

	均风险和预期收益率低于股票型基金、股票型基金中基金（FOF），高于债券型基金、债券型基金中基金（FOF）、货币市场基金和货币型基金中基金（FOF）。
基金管理人	万家基金管理有限公司
基金托管人	中国农业银行股份有限公司

§ 3 主要财务指标和基金净值表现

3.1 主要财务指标

单位：人民币元

主要财务指标	报告期(2020 年 10 月 1 日 — 2020 年 12 月 31 日)
1. 本期已实现收益	862, 522. 75
2. 本期利润	8, 089, 866. 49
3. 加权平均基金份额本期利润	0. 0895
4. 期末基金资产净值	100, 986, 159. 07
5. 期末基金份额净值	1. 1135

注：1、上述基金业绩指标不包括持有人交易基金的各项费用，计入费用后实际收益水平要低于所列数字。

2、上表中本期已实现收益指基金本期利息收入、投资收益、其他收入(不含公允价值变动收益)扣除相关费用后的余额，本期利润为本期已实现收益加上本期公允价值变动收益。

3.2 基金净值表现

3.2.1 基金份额净值增长率及其与同期业绩比较基准收益率的比较

阶段	净值增长率 ①	净值增长率 标准差②	业绩比较基 准收益率③	业绩比较基准 收益率标准差 ④	①—③	②—④
过去三个月	8.74%	0.65%	7.11%	0.49%	1.63%	0.16%
过去六个月	11.15%	0.78%	12.32%	0.65%	-1.17%	0.13%
自基金合同 生效起至今	11.35%	0.77%	13.04%	0.65%	-1.69%	0.12%

注：基金业绩比较基准增长率=沪深 300 指数收益率*49%+中债新综合总财富指数收益率*41%+1 年期央行定存基准利率*10%

3.2.2 自基金合同生效以来基金累计净值增长率变动及其与同期业绩比较基准收益率变动的比较

万家养老目标2035三年持有期发起式FOF基金份额累计净值增长率与同期业绩比较基准收益率的历史走势对比图

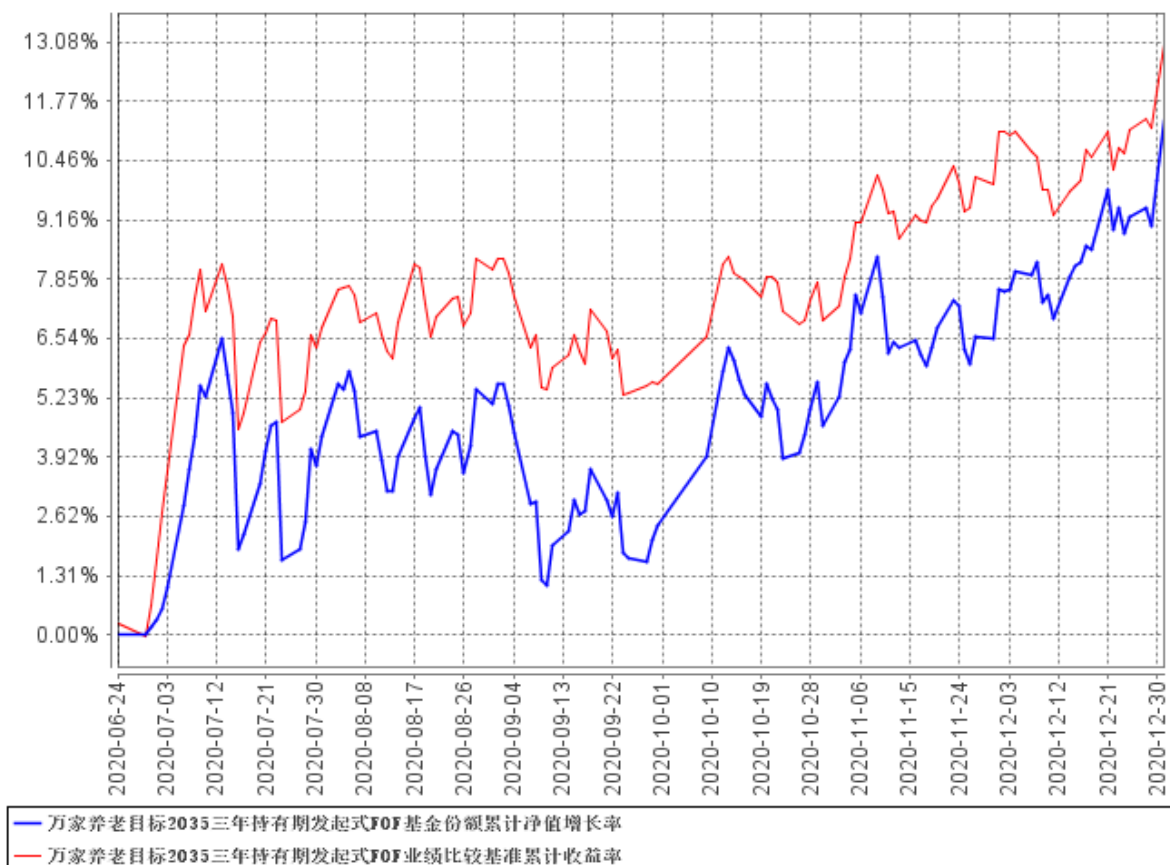

注：1、本基金合同生效日为 2020 年 6 月 24 日，截至本报告期末本基金合同生效未满一年；
2、本基金于 2020 年 6 月 24 日成立，根据基金合同规定，基金合同生效后 6 个月内为建仓期，建仓期结束时各项资产配置比例符合基金合同要求。报告期末各项资产配置比例符合基金合同要求。

§ 4 管理人报告

4.1 基金经理（或基金经理小组）简介

姓名	职务	任本基金的基金经理期限		证券从业年限	说明
		任职日期	离任日期		
徐朝贞	万家稳健养老目标三年持有期混合型	2020 年 6 月 24 日	-	16 年	英国雷丁大学国际证券投资银行硕士。2004 年 2 月至 2005 年 4 月在 ING 投信工作，

	基金中基金、万家平衡养老目标三年持有期混合型发起式基金中基金 (FOF)、万家养老目标 2035 三年持有期混合型发起式基金中基金 (FOF) 的基金经理				担任投资管理部研究员；2005 年 5 月至 2007 年 7 月在日盛投信工作，担任固定收益处基金经理；2007 年 7 月至 2015 年 12 月在安联投信工作，担任投资管理部副总裁；2015 年 12 月进入万家基金管理有限公司担任国际业务部总监，自 2016 年 11 月同时兼任组合投资部总监。
--	---	--	--	--	---

注：1、此处的任职日期和离任日期均以公告为准。

2、证券从业的含义遵从行业协会《证券业从业人员资格管理办法》的相关规定。

4.2 管理人对报告期内本基金运作合规守信情况的说明

本报告期内，本基金管理人严格遵守基金合同、《证券投资基金法》、《公开募集证券投资基金运作管理办法》等法律、法规和监管部门的相关规定，依照诚实信用、勤勉尽责、安全高效的原则管理和运用基金资产，在认真控制投资风险的基础上，为基金持有人谋取最大利益，没有损害基金持有人利益的行为。

4.3 公平交易专项说明

4.3.1 公平交易制度的执行情况

根据中国证监会颁布的《证券投资基金管理公司公平交易制度指导意见》，公司制定了《公平交易管理办法》和《异常交易监控及报告管理办法》等规章制度，涵盖了研究、授权、投资决策和交易执行等投资管理活动的各个环节，确保公平对待不同投资组合，防范导致不公平交易以及利益输送的异常交易发生。

公司制订了明确的投资授权制度，并建立了统一的投资管理平台，确保不同投资组合获得公平的投资决策机会。实行集中交易制度，对于交易所公开竞价交易，执行交易系统中的公平交易程序；对于债券一级市场申购、非公开发行股票申购等非集中竞价交易，按照价格优先、比例分配的原则

对交易结果进行分配;对于银行间交易,按照时间优先、价格优先的原则公平公正的进行询价并完成交易。为保证公平交易原则的实现,通过制度规范、流程审批、系统风控参数设置等进行事前控制,通过对投资交易系统的实时监控进行事中控制,通过对异常交易的监控和分析实现事后控制。

4.3.2 异常交易行为的专项说明

本报告期内未发现本基金有可能导致不公平交易和利益输送的异常交易。

本报告期内,本公司旗下所有投资组合参与的交易所公开竞价交易中,同日反向交易成交较少的单边交易量超过该证券当日成交量的 5%的交易共有 1 次,为不同基金经理管理的组合间因投资策略不同而发生的反向交易,有关基金经理按规定履行了审批程序。

4.4 报告期内基金投资策略和运作分析

2020 年四季度以来,经济延续较强复苏态势。近期工业增加值和服务业生产指数超过疫情之前的中枢。无论是工业还是服务业,四季度的景气状态均已经超过疫情之前的平均水平,显示经济复苏的状态良好,甚至有局部超景气情况的出现。展望今年一季度,经济改善的趋势将会延续。预期海外供应链恢复的挤压效应是局部性的,地产和基建的回落是温和的,都难以打破今年经济复苏的大格局。中央经济工作会议明确强调,政策不急转弯,继续强调“六稳”和“六保”,这意味着政策短期仍然是呵护经济的,在政策不显著收紧情况下,地产和基建可能下降速度偏温和。货币政策整体来看,今年的流动性环境确实不如 2019 年和 2020 年,流动性不再充裕,但也不是非常紧,资本市场流动性是中性状态。目前股债估值水平都不极端,处于中性位置,基本面和货币政策的矛盾也不是非常突出,今年资产由股市切换至债市的逻辑并不鲜明,可能二者都是结构性或震荡行情。随着近几年来的股市扩容,目前总市值达到 84.5 万亿,其中个股质地也是相差悬殊,因此全面性牛市已经很难再现,结构性牛市是 2019 年以来的主要特征,预期一季度依然会持续。

本基金借鉴生命周期理论,在投资管理过程中遵循各个阶段既定的风险收益特征,根据目标日期策略下滑曲线模型,随着目标日期时间的临近,权益类资产投资比例逐渐下降,本期比例在 34-59%间,比较基准中枢为 49%,目前权益类资产配置比重高于中枢。

4.5 报告期内基金的业绩表现

截至本报告期末本基金份额净值为 1.1135 元;本报告期基金份额净值增长率为 8.74%,业绩比较基准收益率为 7.11%。

4.6 报告期内基金持有人数或基金资产净值预警说明

本基金为发起式基金，不适用本项说明。

§ 5 投资组合报告

5.1 报告期末基金资产组合情况

序号	项目	金额（元）	占基金总资产的比例（%）
1	权益投资	-	-
	其中：股票	-	-
2	基金投资	93,561,303.93	92.53
3	固定收益投资	3,535,764.90	3.50
	其中：债券	3,535,764.90	3.50
	资产支持证券	-	-
4	贵金属投资	-	-
5	金融衍生品投资	-	-
6	买入返售金融资产	-	-
	其中：买断式回购的买入返售金融资产	-	-
7	银行存款和结算备付金合计	2,863,058.91	2.83
8	其他资产	1,152,915.86	1.14
9	合计	101,113,043.60	100.00

5.2 报告期末按行业分类的股票投资组合

5.2.1 报告期末按行业分类的境内股票投资组合

本基金本报告期末未持有股票。

5.2.2 报告期末按行业分类的港股通投资股票投资组合

本基金本报告期末未持有港股通投资股票投资组合。

5.3 报告期末按公允价值占基金资产净值比例大小排序的前十名股票投资明细

本基金本报告期末未持有股票。

5.4 报告期末按债券品种分类的债券投资组合

序号	债券品种	公允价值（元）	占基金资产净值比例（%）
1	国家债券	1,999,800.00	1.98
2	央行票据	-	-
3	金融债券	1,484,964.90	1.47
	其中：政策性金融债	1,484,964.90	1.47
4	企业债券	-	-
5	企业短期融资券	-	-
6	中期票据	-	-
7	可转债（可交换债）	51,000.00	0.05
8	同业存单	-	-
9	其他	-	-
10	合计	3,535,764.90	3.50

5.5 报告期末按公允价值占基金资产净值比例大小排序的前五名债券投资明细

序号	债券代码	债券名称	数量（张）	公允价值（元）	占基金资产净值比例（%）
1	019627	20 国债 01	20,000	1,999,800.00	1.98
2	108604	国开 1805	14,430	1,454,976.90	1.44
3	113044	大秦转债	510	51,000.00	0.05
4	018013	国开 2004	300	29,988.00	0.03

5.6 报告期末按公允价值占基金资产净值比例大小排序的前十名资产支持证券投资明细

本基金本报告期末未持有资产支持证券。

5.7 报告期末按公允价值占基金资产净值比例大小排序的前五名贵金属投资明细

本基金本报告期末未持有贵金属。

5.8 报告期末按公允价值占基金资产净值比例大小排序的前五名权证投资明细

本基金本报告期末未持有权证。

5.9 报告期末本基金投资的股指期货交易情况说明

5.9.1 报告期末本基金投资的股指期货持仓和损益明细

本基金本报告期末未持有股指期货。

5.10 报告期末本基金投资的国债期货交易情况说明

5.10.1 本期国债期货投资政策

本报告期内，本基金未投资国债期货。

5.11 投资组合报告附注

5.11.1 本基金投资的前十名证券的发行主体本期受到调查以及处罚的情况的说明

本报告期内，本基金投资的前十名证券的发行主体不存在被监管部门立案调查的，在报告编制日前一年内也不存在受到公开谴责、处罚的情况。

5.11.2 基金投资的前十名股票超出基金合同规定的备选股票库情况的说明

基金投资的前十名股票中，不存在投资于超出基金合同规定备选股票库之外的股票。

5.11.3 其他资产构成

序号	名称	金额（元）
1	存出保证金	2,750.57
2	应收证券清算款	1,000,460.55
3	应收股利	2,822.13
4	应收利息	63,073.89
5	应收申购款	25,276.50
6	其他应收款	58,532.22
7	待摊费用	-
8	其他	-
9	合计	1,152,915.86

5.11.4 报告期末持有的处于转股期的可转换债券明细

本基金本报告期末未持有处于转股期的可转换债券。

5.11.5 报告期末前十名股票中存在流通受限情况的说明

本基金本报告期末未持有股票。

5.11.6 投资组合报告附注的其他文字描述部分

本基金由于四舍五入的原因，分项之和与合计项之间可能存在尾差。

§ 6 基金中基金

6.1 报告期末按公允价值占基金资产净值比例大小排序的前十名基金投资明细

序号	基金代码	基金名称	运作方式	持有份额（份）	公允价值（元）	占基金资产净值比例（%）	是否属于基金管理人及管理人关联方所管理的基金
1	003328	万家鑫璟纯债债券 C	契约型开放式	12,029,854.26	14,082,147.40	13.94	是
2	519915	富国消费主题混合	契约型开放式	2,946,524.22	8,762,963.03	8.68	否
3	485111	工银瑞信双利债券 A	契约型开放式	4,910,374.46	8,234,697.97	8.15	否
4	002671	万家沪深 300 指数增强 C	契约型开放式	4,208,308.31	8,006,727.39	7.93	是
5	000363	国泰聚信价值优势灵活配置混合 C	契约型开放式	2,639,403.47	6,917,876.49	6.85	否
6	005094	万家臻选混合	契约型开放式	3,033,560.37	6,835,218.23	6.77	是
7	005401	万家潜力价值混合 C	契约型开放式	2,625,299.16	5,820,025.71	5.76	是
8	005312	万家经济新动能混合 C	契约型开放式	2,605,235.90	5,527,007.96	5.47	是
9	110028	易方达安	契约型	2,753,303.96	5,459,801.75	5.41	否

		心回报债券 B	开放式				
10	000290	鹏华全球高收益债 (QDII)	契约型开放式	4,184,664.32	5,091,899.54	5.04	否

6.2 当期交易及持有基金产生的费用

项目	本期费用 2020 年 10 月 1 日 — 2020 年 12 月 31 日	其中：交易及持有基金管理人 以及管理人关联方所管理基金 产生的费用
当期交易基金产生的申购费 (元)	2,397.12	-
当期交易基金产生的赎回费 (元)	-	-
当期持有基金产生的应支付销售 服务费 (元)	44,015.24	30,187.89
当期持有基金产生的应支付管 理费 (元)	229,279.88	110,397.19
当期持有基金产生的应支付托 管费 (元)	43,776.89	3,433.85
当期交易基金产生的交易费 (元)	113.61	-

§ 7 开放式基金份额变动

单位：份

报告期期初基金份额总额	90,106,692.24
报告期期间基金总申购份额	584,211.03
减：报告期期间基金总赎回份额	-
报告期期间基金拆分变动份额（份额减少以“-” 填列）	-
报告期期末基金份额总额	90,690,903.27

§ 8 基金管理人运用固有资金投资本基金情况

8.1 基金管理人持有本基金份额变动情况

单位：份

报告期期初管理人持有的本基金份额	10,000,000.00
报告期期间买入/申购总份额	0.00
报告期期间卖出/赎回总份额	0.00
报告期期末管理人持有的本基金份额	10,000,000.00
报告期期末持有的本基金份额占基金总额比例 (%)	11.03

8.2 基金管理人运用固有资金投资本基金交易明细

报告期内基金管理人未发生运用固有资金申赎及买卖本基金的情况。

§ 9 报告期末发起式基金发起资金持有份额情况

项目	持有份额总数	持有份额占基金总额比例 (%)	发起份额总数	发起份额占基金总额比例 (%)	发起份额承诺持有期限
基金管理人固有资金	10,000,000.00	11.03	10,000,000.00	11.03	3年
基金管理人高级管理人员	-	-	-	-	-
基金经理等人员	-	-	-	-	-
基金管理人股东	-	-	-	-	-
其他	-	-	-	-	-
合计	10,000,000.00	11.03	10,000,000.00	11.03	3年

§ 10 影响投资者决策的其他重要信息

10.1 报告期内单一投资者持有基金份额比例达到或超过 20%的情况

本基金本报告期内未出现单一投资者持有基金份额比例达到或超过 20%的情况。

§ 11 备查文件目录

11.1 备查文件目录

- 1、中国证监会批准本基金发行及募集的文件。
- 2、《万家养老目标日期 2035 三年持有期混合型发起式基金中基金（FOF）基金合同》。
- 3、万家基金管理有限公司批准成立文件、营业执照、公司章程。
- 4、本报告期内在中国证监会指定媒介上公开披露的基金净值、更新招募说明书及其他临时公告。
- 5、万家养老目标日期 2035 三年持有期混合型发起式基金中基金（FOF）2020 年第 4 季度报告原文。
- 6、万家基金管理有限公司董事会决议。
- 7、《万家养老目标日期 2035 三年持有期混合型发起式基金中基金（FOF）托管协议》

11.2 存放地点

基金管理人和基金托管人的住所，并登载于基金管理人网站：www.wjasset.com。

11.3 查阅方式

投资者可在营业时间至基金管理人办公场所免费查阅或登录基金管理人网站查阅。

万家基金管理有限公司

2021 年 1 月 21 日