

万家科技创新混合型证券投资基金 2020 年中期报告

2020 年 6 月 30 日

基金管理人：万家基金管理有限公司

基金托管人：中国农业银行股份有限公司

送出日期：2020 年 8 月 28 日

§ 1 重要提示及目录

1.1 重要提示

基金管理人的董事会及董事保证本报告所载资料不存在虚假记载、误导性陈述或重大遗漏,并对其内容的真实性、准确性和完整性承担个别及连带责任。本中期报告已经三分之二以上独立董事签字同意,并由董事长签发。

基金托管人中国农业银行股份有限公司根据本基金合同规定,于 2019 年 8 月 23 日复核了本报告中的财务指标、净值表现、收益分配情况、财务会计报告、投资组合报告等内容,保证复核内容不存在虚假记载、误导性陈述或者重大遗漏。

基金管理人承诺以诚实信用、勤勉尽责的原则管理和运用基金资产,但不保证基金一定盈利。

基金的过往业绩并不代表其未来表现。投资有风险,投资者在作出投资决策前应仔细阅读本基金的招募说明书及其更新。

本报告中财务资料未经审计。

本报告期自 2020 年 1 月 7 日(基金合同生效日)起至 6 月 30 日止。

1.2 目录

§1 重要提示及目录	2
1.1 重要提示.....	2
1.2 目录.....	3
§2 基金简介	6
2.1 基金基本情况.....	6
2.2 基金产品说明.....	6
2.3 基金管理人和基金托管人.....	6
2.4 信息披露方式.....	7
2.5 其他相关资料.....	7
§3 主要财务指标和基金净值表现	8
3.1 主要会计数据和财务指标.....	8
3.2 基金净值表现.....	8
§4 管理人报告	11
4.1 基金管理人及基金经理情况.....	11
4.2 管理人对报告期内本基金运作合规守信情况的说明.....	13
4.3 管理人对报告期内公平交易情况的专项说明.....	13
4.4 管理人对报告期内基金的投资策略和业绩表现的说明.....	13
4.5 管理人对宏观经济、证券市场及行业走势的简要展望.....	14
4.6 管理人对报告期内基金估值程序等事项的说明.....	14
4.7 管理人对报告期内基金利润分配情况的说明.....	14
4.8 报告期内管理人对本基金持有人数或基金资产净值预警情形的说明.....	15
§5 托管人报告	16
5.1 报告期内本基金托管人合规守信情况声明.....	16
5.2 托管人对报告期内本基金投资运作合规守信、净值计算、利润分配等情况的说明.....	16
5.3 托管人对本中期报告中财务信息等内容的真实、准确和完整发表意见.....	16
§6 半年度财务会计报告（未经审计）	17
6.1 资产负债表.....	17
6.2 利润表.....	18
6.3 所有者权益（基金净值）变动表.....	19

6.4 报表附注.....	20
§7 投资组合报告.....	44
7.1 期末基金资产组合情况.....	44
7.2 期末按行业分类的股票投资组合.....	44
7.3 期末按公允价值占基金资产净值比例大小排序的所有股票投资明细.....	45
7.4 报告期内股票投资组合的重大变动.....	46
7.5 期末按债券品种分类的债券投资组合.....	48
7.6 期末按公允价值占基金资产净值比例大小排序的前五名债券投资明细.....	48
7.7 期末按公允价值占基金资产净值比例大小排序的所有资产支持证券投资明细.....	48
7.8 报告期末按公允价值占基金资产净值比例大小排序的前五名贵金属投资明细.....	48
7.9 期末按公允价值占基金资产净值比例大小排序的前五名权证投资明细.....	48
7.10 报告期末本基金投资的股指期货交易情况说明.....	48
7.11 报告期末本基金投资的国债期货交易情况说明.....	49
7.12 投资组合报告附注.....	49
§8 基金份额持有人信息.....	51
8.1 期末基金份额持有人户数及持有人结构.....	51
8.2 期末基金管理人的从业人员持有本基金的情况.....	51
8.3 期末基金管理人的从业人员持有本开放式基金份额总量区间的情况.....	51
§9 开放式基金份额变动.....	52
§10 重大事件揭示.....	53
10.1 基金份额持有人大会决议.....	53
10.2 基金管理人、基金托管人的专门基金托管部门的重大人事变动.....	53
10.3 涉及基金管理人、基金财产、基金托管业务的诉讼.....	53
10.4 基金投资策略的改变.....	53
10.5 为基金进行审计的会计师事务所情况.....	53
10.6 管理人、托管人及其高级管理人员受稽查或处罚等情况.....	53
10.7 基金租用证券公司交易单元的有关情况.....	53
§11 影响投资者决策的其他重要信息.....	56
11.1 报告期内单一投资者持有基金份额比例达到或超过 20% 的情况.....	56
§12 备查文件目录.....	57

12.1 备查文件目录.....	57
12.2 存放地点.....	57
12.3 查阅方式.....	57

§ 2 基金简介

2.1 基金基本情况

基金名称	万家科技创新混合型证券投资基金	
基金简称	万家科技创新混合	
基金主代码	008633	
基金运作方式	契约型开放式	
基金合同生效日	2020 年 1 月 7 日	
基金管理人	万家基金管理有限公司	
基金托管人	中国农业银行股份有限公司	
报告期末基金份额总额	422,973,863.48 份	
基金合同存续期	不定期	
下属分级基金的基金简称:	万家科技创新 A	万家科技创新 C
下属分级基金的交易代码:	008633	008634
报告期末下属分级基金的份额总额	329,504,118.64 份	93,469,744.84 份

2.2 基金产品说明

投资目标	在严格控制风险的前提下，追求超越业绩比较基准的投资回报，力争实现基金资产的长期增值。
投资策略	<p>本基金根据对宏观经济环境、经济增长前景及证券市场发展状况的综合分析，结合对股票市场整体估值水平、上市公司利润增长情况，债券市场整体收益率曲线变化等综合指标的分析，形成对各大类资产收益风险水平的前瞻性预测，以此确定股票、固定收益证券和现金等大类资产及中国证监会允许基金投资的其他金融工具在给定区间内的动态配置。</p> <p>本基金对宏观经济环境、经济增长前景分析中的定量指标，主要考察 GDP 及其增幅、居民消费价格指数、固定资产投资完成情况及其增幅、货币供应量 M0、M1、M2 等指标的变化；定性分析因素主要考察宏观经济趋势变化、宏观经济增长模式以及宏观经济政策的变化及含义等因素。</p> <p>本基金对证券市场发展状况的分析，主要考察制度性建设和变革、证券市场政策变化、参与主体变化、上市公司数量、质量和市场估值变化等因素。</p>
业绩比较基准	中国战略新兴产业成份指数收益率*60%+中证 800 指数收益率*15%+中债综合指数收益率*25%
风险收益特征	本基金为混合型基金，理论上其预期风险与预期收益水平低于股票型基金，高于债券型基金和货币市场基金。

2.3 基金管理人和基金托管人

项目		基金管理人	基金托管人
名称		万家基金管理有限公司	中国农业银行股份有限公司
信息披露负责人	姓名	兰剑	贺倩
	联系电话	021-38909626	010-66060069

	电子邮箱	lanj@wjasset.com	tgxxpl@abchina.com
客户服务电话		4008880800	95599
传真		021-38909627	010-68121816
注册地址		中国（上海）自由贸易试验区浦电路 360 号 8 层（名义楼层 9 层）	北京市东城区建国门内大街 69 号
办公地址		中国（上海）自由贸易试验区浦电路 360 号 8 层（名义楼层 9 层）	北京市西城区复兴门内大街 28 号凯晨世贸中心东座 F9
邮政编码		200122	100031
法定代表人		方一天	周慕冰

2.4 信息披露方式

本基金选定的信息披露报纸名称	《证券时报》
登载基金中期报告正文的管理人互联网网址	http://www.wjasset.com
基金中期报告备置地点	中国（上海）自由贸易试验区浦电路 360 号 8 层（名义楼层 9 层）基金管理人办公场所

2.5 其他相关资料

项目	名称	办公地址
注册登记机构	万家基金管理有限公司	中国（上海）自由贸易试验区浦电路 360 号 8 层（名义楼层 9 层）

§ 3 主要财务指标和基金净值表现

3.1 主要会计数据和财务指标

金额单位：人民币元

基金级别	万家科技创新 A	万家科技创新 C
3.1.1 期间数据和指标	报告期(2020年1月7日 - 2020年6月30日)	报告期(2020年1月7日 - 2020年6月30日)
本期已实现收益	60,489,582.82	14,498,602.53
本期利润	142,561,393.15	33,115,424.89
加权平均基金份额本期利润	0.2119	0.2051
本期加权平均净值利润率	19.67%	19.04%
本期基金份额净值增长率	25.71%	25.41%
3.1.2 期末数据和指标	报告期末(2020年6月30日)	
期末可供分配利润	40,108,719.65	11,112,867.45
期末可供分配基金份额利润	0.1217	0.1189
期末基金资产净值	414,233,753.97	117,223,072.93
期末基金份额净值	1.2571	1.2541
3.1.3 累计期末指标	报告期末(2020年6月30日)	
基金份额累计净值增长率	25.71%	25.41%

注：1、本期已实现收益指基金本期利息收入、投资收益、其他收入(不含公允价值变动收益)扣除相关费用后的余额,本期利润为本期已实现收益加上本期公允价值变动收益。

2、所述基金业绩指标不包括持有人认购或交易基金的各项费用,计入费用后实际收益水平要低于所列数字。

3、期末可供分配利润采用期末资产负债表中未分配利润与未分配利润中已实现部分的孰低数(为期末余额,不是当期发生数)。

4、本基金合同生效于 2020 年 1 月 7 日。

3.2 基金净值表现

3.2.1 基金份额净值增长率及其与同期业绩比较基准收益率的比较

万家科技创新 A

阶段	份额净值增长率①	份额净值增长率标准差②	业绩比较基准收益率③	业绩比较基准收益率标准差④	①—③	②—④
过去一个月	15.17%	1.76%	10.66%	0.12%	4.51%	1.64%
过去三个月	25.42%	2.05%	18.52%	0.93%	6.90%	1.12%
自基金合同生效起至今	25.71%	2.01%	18.00%	1.39%	7.71%	0.62%

万家科技创新 C

阶段	份额净值增长率①	份额净值增长率标准差②	业绩比较基准收益率③	业绩比较基准收益率标准差④	①-③	②-④
过去一个月	15.12%	1.76%	10.66%	0.12%	4.46%	1.64%
过去三个月	25.27%	2.05%	18.52%	0.93%	6.75%	1.12%
自基金合同生效起至今	25.41%	2.01%	18.00%	1.39%	7.41%	0.62%

3.2.2 自基金合同生效以来基金份额累计净值增长率变动及其与同期业绩比较基准收益率变动的比较

万家科技创新A基金份额累计净值增长率与同期业绩比较基准收益率的历史走势对比图

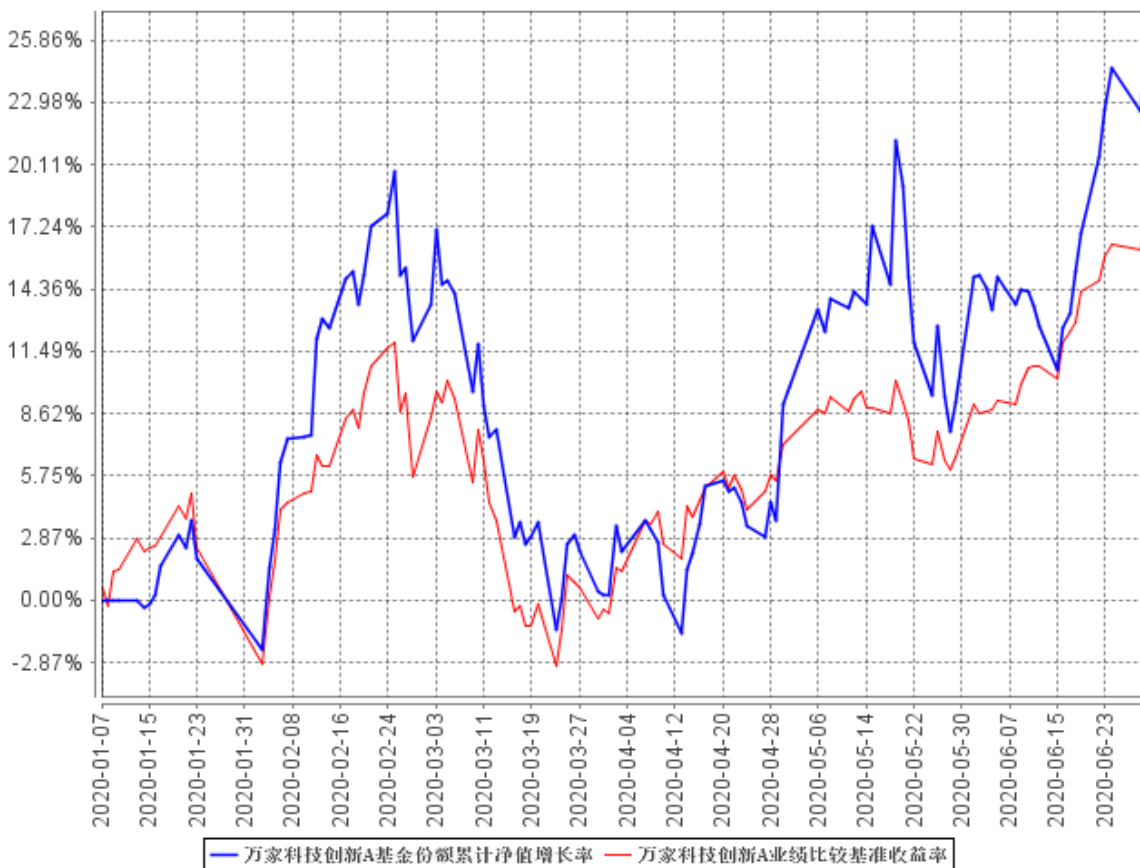

万家科技创新C基金份额累计净值增长率与同期业绩比较基准收益率的历史走势对比图

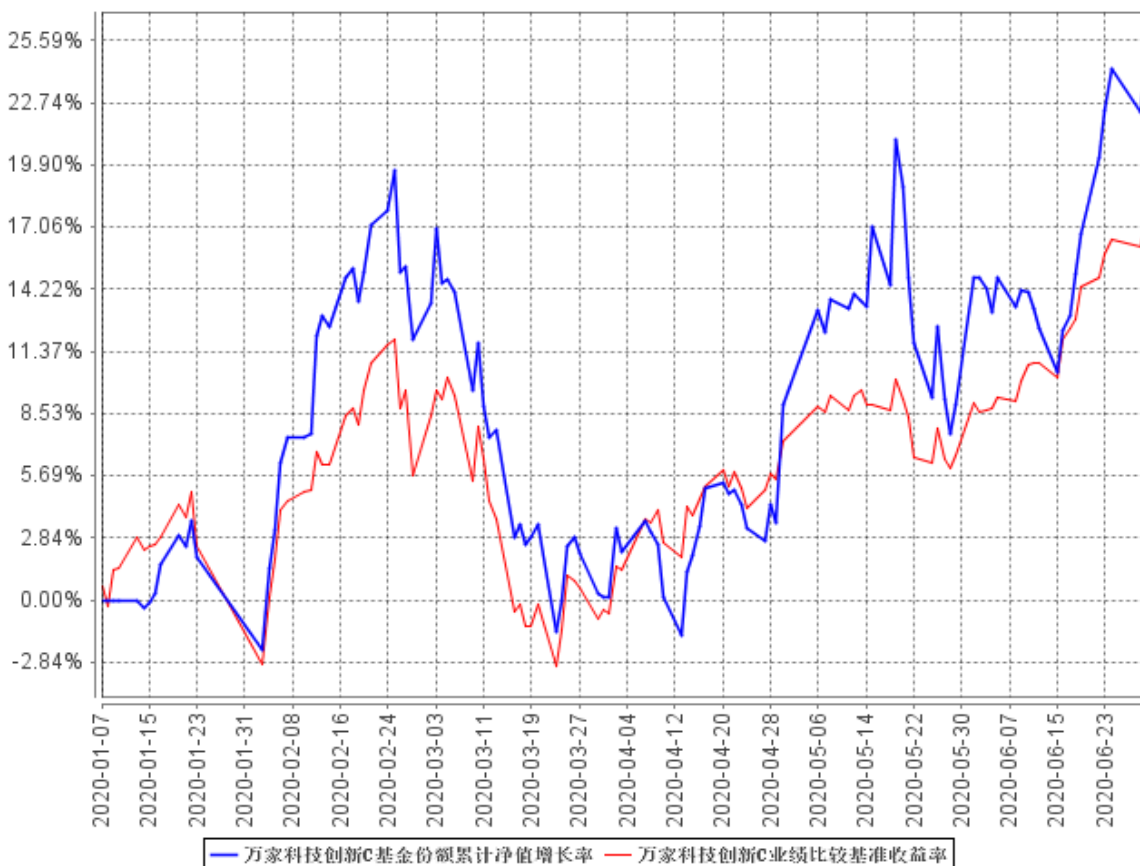

注：（1）本基金合同生效日期为 2020 年 1 月 7 日，基金合同生效起至披露期末未满一年。

（2）本基金建仓期为基金合同生效后 6 个月，报告期末各项资产配置比例符合法律法规和基金合同要求。

§ 4 管理人报告

4.1 基金管理人及基金经理情况

4.1.1 基金管理人及其管理基金的经验

万家基金管理有限公司经中国证监会证监基金字[2002]44号文批准设立。公司现股东为中泰证券股份有限公司、新疆国际实业股份有限公司和齐河众鑫投资有限公司,住所:中国(上海)自由贸易试验区浦电路360号8楼(名义楼层9层),办公地点:上海市浦东新区浦电路360号9楼,注册资本3亿元人民币。目前管理七十八只开放式基金,分别为万家180指数证券投资基金、万家增强收益债券型证券投资基金、万家行业优选混合型证券投资基金(LOF)、万家货币市场证券投资基金、万家和谐增长混合型证券投资基金、万家双引擎灵活配置混合型证券投资基金、万家精选混合型证券投资基金、万家稳健增利债券型证券投资基金、万家中证红利指数证券投资基金(LOF)、万家添利债券型证券投资基金(LOF)、万家新机遇价值驱动灵活配置混合型证券投资基金、万家信用恒利债券型证券投资基金、万家日日薪货币市场证券投资基金、万家双利债券型证券投资基金、万家强化收益定期开放债券型证券投资基金、万家上证50交易型开放式指数证券投资基金、万家新利灵活配置混合型证券投资基金、万家现金宝货币市场证券投资基金、万家瑞丰灵活配置混合型证券投资基金、万家瑞兴灵活配置混合型证券投资基金、万家品质生活灵活配置混合型证券投资基金、万家瑞益灵活配置混合型证券投资基金、万家新兴蓝筹灵活配置混合型证券投资基金、万家瑞和灵活配置混合型证券投资基金、万家颐达灵活配置混合型证券投资基金、万家颐和灵活配置混合型证券投资基金、万家恒瑞18个月定期开放债券型证券投资基金、万家3-5年政策性金融债纯债债券型证券投资基金、万家鑫璟纯债债券型证券投资基金、万家鑫安纯债债券型证券投资基金、万家沪深300指数增强型证券投资基金、万家家享中短债债券型证券投资基金、万家年年恒荣定期开放债券型证券投资基金、万家瑞盈灵活配置混合型证券投资基金、万家瑞祥灵活配置混合型证券投资基金、万家瑞富灵活配置混合型证券投资基金、万家瑞隆混合型证券投资基金、万家1-3年政策性金融债纯债债券型证券投资基金、万家现金增利货币市场基金、万家消费成长股票型证券投资基金、万家鑫丰纯债债券型证券投资基金、万家鑫享纯债债券型证券投资基金、万家鑫瑞纯债债券型证券投资基金、万家宏观择时多策略灵活配置混合型证券投资基金、万家玖盛纯债9个月定期开放债券型证券投资基金、万家安弘纯债一年定期开放债券型证券投资基金、万家量化睿选灵活配置混合型证券投资基金、万家天添宝货币市场基金、万家家瑞债券型证券投资基金、万家瑞尧灵活配置混合型证券投资基金、万家潜力价值灵活配置混合型证券投资基金、万家瑞舜灵活配置混合型证券投资基金、万家经济新动能混合型证券投资基金、万

家中证 1000 指数增强型发起式证券投资基金、万家臻选混合型证券投资基金、万家成长优选灵活配置混合型证券投资基金、万家量化同顺多策略灵活配置混合型证券投资基金、万家新机遇龙头企业灵活配置混合型证券投资基金、万家鑫悦纯债债券型证券投资基金、万家智造优势混合型证券投资基金、万家稳健养老目标三年持有期混合型基金中基金(FOF)、万家人工智能混合型证券投资基金、万家社会责任 18 个月定期开放混合型证券投资基金(LOF)、万家平衡养老目标三年持有期混合型发起式基金中基金(FOF)、万家中证 500 指数增强型发起式证券投资基金、万家民安增利 12 个月定期开放债券型证券投资基金、万家科创主题 3 年封闭运作灵活配置混合型证券投资基金、万家鑫盛纯债债券型证券投资基金、万家汽车新趋势混合型证券投资基金、万家惠享 39 个月定期开放债券型证券投资基金、万家科技创新混合型证券投资基金、万家自主创新混合型证券投资基金、万家民丰回报一年持有期混合型证券投资基金、万家可转债债券型证券投资基金、万家民瑞祥和 6 个月持有期债券型证券投资基金、万家价值优势一年持有期混合型证券投资基金、万家鑫动力月月购一年滚动持有混合型证券投资基金、万家养老目标日期 2035 三年持有期混合型基金中基金(FOF)。

4.1.2 基金经理（或基金经理小组）及基金经理助理简介

姓名	职务	任本基金的基金经理（助理）期限		证券从业年限	说明
		任职日期	离任日期		
黄兴亮	万家行业优选混合型证券投资基金（LOF）、万家经济新动能混合型证券投资基金、万家自主创新混合型证券投资基金、万家科技创新混合型证券投资基金的基金经理	2020 年 1 月 7 日	-	12.5 年	清华大学计算机系博士。2007 年 8 月至 2011 年 5 月在交银施罗德基金管理有限公司担任研究员。2011 年 6 月至 2018 年 10 月在光大保德信基金管理有限公司先后担任投资部研究员、基金经理。2018 年 11 月加入万家基金管理有限公司，2019 年 2 月起担任投资研究部基金经理。

4.1.3 期末兼任私募资产管理计划投资经理的基金经理同时管理的产品情况

本基金基金经理不存在兼任私募资产管理计划投资经理的情况。

4.2 管理人对报告期内本基金运作合规守信情况的说明

本报告期内,本基金管理人严格遵守基金合同、《证券投资基金法》、《证券投资基金运作管理办法》等法律、法规和监管部门的相关规定,依照诚实信用、勤勉尽责、安全高效的原则管理和运用基金资产,在认真控制投资风险的基础上,为基金持有人谋取最大利益,没有损害基金持有人利益的行为。

4.3 管理人对报告期内公平交易情况的专项说明

4.3.1 公平交易制度的执行情况

根据中国证监会颁布的《证券投资基金管理公司公平交易制度指导意见》,公司制定了《公平交易管理办法》和《异常交易监控及报告管理办法》等规章制度,涵盖了研究、授权、投资决策和交易执行等投资管理活动的各个环节,确保公平对待不同投资组合,防范导致不公平交易以及利益输送的异常交易发生。

公司制订了明确的投资授权制度,并建立了统一的投资管理平台,确保不同投资组合获得公平的投资决策机会。实行集中交易制度,对于交易所公开竞价交易,执行交易系统中的公平交易程序;对于债券一级市场申购、非公开发行股票申购等非集中竞价交易,按照价格优先、比例分配的原则对交易结果进行分配;对于银行间交易,按照时间优先、价格优先的原则公平公正的进行询价并完成交易。为保证公平交易原则的实现,通过制度规范、流程审批、系统风控参数设置等进行事前控制,通过对投资交易系统的实时监控进行事中控制,通过对异常交易的监控和分析实现事后控制。

4.3.2 异常交易行为的专项说明

本报告期内未发现本基金有可能导致不公平交易和利益输送的异常交易。

本报告期内,本公司旗下所有投资组合参与的交易所公开竞价交易中,同日反向交易成交较少的单边交易量超过该证券当日成交量的 5%的交易共有 6 次,为不同基金经理管理的组合间因投资策略不同而发生的反向交易,有关基金经理按规定履行了审批程序。

4.4 管理人对报告期内基金的投资策略和业绩表现的说明

4.4.1 报告期内基金投资策略和运作分析

上半年市场震荡中有所上涨,一季度受新冠疫情爆发影响大幅波动,二季度在经济逐步恢复中走稳。整体来看,医药板块表现最为突出,尤其在疫情爆发之后,一季度末到二季度持续上涨,多个细分领域的龙头公司创出历史新高。此外,泛消费类行业由于其需求的稳定性,表现也比较好。以半导体为代表的科技板块在 1、2 月份先行上涨,后续随着美国进一步加强对中国科技领域

的限制而下跌。金融、地产等大盘权重板块在 7 月初反弹，而后有所回落。

本基金成立于 1 月，期初考虑半导体等板块短期的关注度可能过高，选取了医药和计算机行业作为基本持仓。一季度末随着市场大幅回落，本基金逐步降低了医药行业的持仓，同时增持半导体行业和电子元器件行业。截止上半年末，基金持仓风格偏科技成长方向。

4.4.2 报告期内基金的业绩表现

截至本报告期末万家科技创新 A 基金份额净值为 1.2571 元，本报告期基金份额净值增长率为 25.71%；截至本报告期末万家科技创新 C 基金份额净值为 1.2541 元，本报告期基金份额净值增长率为 25.41%；同期业绩比较基准收益率为 17.99%。

4.5 管理人对宏观经济、证券市场及行业走势的简要展望

短期国内经济复苏进展良好，货币政策边际趋向走平，预计下半年市场以震荡为主。目前来看，国内各方面做得比较好。在疫情无差别打击之下，中国的控制也最为得力。下半年若有大的风险，可能来自外部，包括疫情影响的外溢效应最终导致局部危机，又或者美国大选之后的国际形势变化。

4.6 管理人对报告期内基金估值程序等事项的说明

1、参与估值流程各方及人员(或小组)的职责分工、专业胜任能力和相关工作经历

公司成立了估值委员会,定期评价现行估值政策和程序,在发生了影响估值政策和程序有效性及适用性的情况后及时修订估值方法。估值委员会由督察长、基金运营部负责人、合规稽核部负责人、权益投资部负责人、固定收益部负责人等组成。估值委员会的成员均具备专业胜任能力和相关从业资格,精通各自领域的理论知识,熟悉政策法规,并具有丰富的实践经验。

2、基金经理参与或决定估值的程度

基金经理可参与估值原则和方法的讨论,但不介入基金日常估值业务。

3、参与估值流程各方之间存在的任何重大利益冲突

参与估值流程各方之间不存在重大利益冲突。

4、已签约的与估值相关的任何定价服务的性质与程度

本基金管理人与中债金融估值中心有限公司签署了《中债信息产品服务协议》，本基金管理人与中证指数有限公司签署了《中证债券估值数据服务协议》。

4.7 管理人对报告期内基金利润分配情况的说明

本基金在报告期内未实施利润分配。

4.8 报告期内管理人对本基金持有人数或基金资产净值预警情形的说明

本报告期内，本基金未出现连续二十个工作日基金份额持有人数量不满二百人或者基金资产净值低于五千万元情形。

§ 5 托管人报告

5.1 报告期内本基金托管人遵规守信情况声明

在托管本基金的过程中，本基金托管人中国农业银行股份有限公司严格遵守《证券投资基金法》相关法律法规的规定以及基金合同、托管协议的约定，对本基金基金管理人—万家基金管理有限公司 2020 年 1 月 7 日（基金合同生效日）至 2020 年 6 月 30 日基金的投资运作，进行了认真、独立的会计核算和必要的投资监督，认真履行了托管人的义务，没有从事任何损害基金份额持有人利益的行为。

5.2 托管人对报告期内本基金投资运作遵规守信、净值计算、利润分配等情况的说明

本托管人认为，万家基金管理有限公司在本基金的投资运作、基金资产净值的计算、基金份额申购赎回价格的计算、基金费用开支及利润分配等问题上，不存在损害基金份额持有人利益的行为；在报告期内，严格遵守了《证券投资基金法》等有关法律法规，在各重要方面的运作严格按照基金合同的规定进行。

5.3 托管人对本中期报告中财务信息等内容的真实、准确和完整发表意见

本托管人认为，万家基金管理有限公司的信息披露事务符合《公开募集证券投资基金信息披露管理办法》及其他相关法律法规的规定，基金管理人所编制和披露的本基金中期报告中的财务指标、净值表现、收益分配情况、财务会计报告、投资组合报告等信息真实、准确、完整，未发现有损害基金持有人利益的行为。

§ 6 半年度财务会计报告（未经审计）

6.1 资产负债表

会计主体：万家科技创新混合型证券投资基金

报告截止日：2020 年 6 月 30 日

单位：人民币元

资产		附注号	本期末 2020 年 6 月 30 日
资产：			
银行存款	6.4.7.1		48,093,384.31
结算备付金			1,202,356.12
存出保证金			453,745.52
交易性金融资产	6.4.7.2		494,682,871.80
其中：股票投资			494,682,871.80
基金投资			-
债券投资			-
资产支持证券投资			-
贵金属投资			-
衍生金融资产	6.4.7.3		-
买入返售金融资产	6.4.7.4		-
应收证券清算款			4,647,413.08
应收利息	6.4.7.5		9,851.05
应收股利			-
应收申购款			-
递延所得税资产			-
其他资产	6.4.7.6		-
资产总计			549,089,621.88
负债和所有者权益		附注号	本期末 2020 年 6 月 30 日
负 债：			
短期借款			-
交易性金融负债			-
衍生金融负债	6.4.7.3		-
卖出回购金融资产款			-
应付证券清算款			-
应付赎回款			15,723,516.11
应付管理人报酬			680,660.51
应付托管费			113,443.42
应付销售服务费			48,560.88
应付交易费用	6.4.7.7		945,383.44
应交税费			-

应付利息		-
应付利润		-
递延所得税负债		-
其他负债	6.4.7.8	121,230.62
负债合计		17,632,794.98
所有者权益：		
实收基金	6.4.7.9	422,973,863.48
未分配利润	6.4.7.10	108,482,963.42
所有者权益合计		531,456,826.90
负债和所有者权益总计		549,089,621.88

注：1、报告截止日 2020 年 6 月 30 日，基金份额总额 422,973,863.48 份，其中万家科技创新 A 基金份额净值 1.2571 元，份额总额 329,504,118.64 份；万家科技创新 C 基金份额净值 1.2541 元，份额总额 93,469,744.84 份；

2、本基金为本报告期内合同生效的基金，无上年度可比期间数据。

6.2 利润表

会计主体：万家科技创新混合型证券投资基金

本报告期：2020 年 1 月 7 日(基金合同生效日)至 2020 年 6 月 30 日

单位：人民币元

项 目	附注号	本期 2020 年 1 月 7 日(基金合同生效日)至 2020 年 6 月 30 日
一、收入		187,196,867.50
1.利息收入		1,224,791.90
其中：存款利息收入	6.4.7.11	903,162.26
债券利息收入		-
资产支持证券利息收入		-
买入返售金融资产收入		321,629.64
证券出借利息收入		-
其他利息收入		-
2.投资收益（损失以“-”填列）		83,963,457.87
其中：股票投资收益	6.4.7.12	83,098,309.10
基金投资收益		-
债券投资收益	6.4.7.13	-
资产支持证券投资收益	6.4.7.13.1	-
贵金属投资收益	6.4.7.14	-
衍生工具收益	6.4.7.15	-
股利收益	6.4.7.16	865,148.77
3.公允价值变动收益（损失以“-”号填列）	6.4.7.17	100,688,632.69
4.汇兑收益（损失以“-”号填列）		-

5.其他收入(损失以“-”号填列)	6.4.7.18	1,319,985.04
减：二、费用		11,520,049.46
1. 管理人报酬	6.4.10.2.1	6,440,429.91
2. 托管费	6.4.10.2.2	1,073,405.04
3. 销售服务费	6.4.10.2.3	415,359.81
4. 交易费用	6.4.7.19	3,486,716.47
5. 利息支出		-
其中：卖出回购金融资产支出		-
6. 税金及附加		-
7. 其他费用	6.4.7.20	104,138.23
三、利润总额（亏损总额以“-”号填列）		175,676,818.04
减：所得税费用		-
四、净利润（净亏损以“-”号填列）		175,676,818.04

注：1、本财务报表的实际编制期间为 2020 年 1 月 7 日（基金合同生效日）至 2020 年 6 月 30 日。

2、本基金为本报告期内合同生效的基金，无上年度可比期间数据。

6.3 所有者权益（基金净值）变动表

会计主体：万家科技创新混合型证券投资基金

本报告期：2020 年 1 月 7 日(基金合同生效日)至 2020 年 6 月 30 日

单位：人民币元

项目	本期 2020 年 1 月 7 日(基金合同生效日)至 2020 年 6 月 30 日		
	实收基金	未分配利润	所有者权益合计
一、期初所有者权益（基金净值）	991,527,472.05	-	991,527,472.05
二、本期经营活动产生的基金净值变动数（本期利润）	-	175,676,818.04	175,676,818.04
三、本期基金份额交易产生的基金净值变动数（净值减少以“-”号填列）	-568,553,608.57	-67,193,854.62	-635,747,463.19
其中：1.基金申购款	-	-	-
2. 基金赎回款	-568,553,608.57	-67,193,854.62	-635,747,463.19
四、本期向基金份额持有人分配利润产生的	-	-	-

基金净值变动（净值减少以“-”号填列）			
五、期末所有者权益（基金净值）	422,973,863.48	108,482,963.42	531,456,826.90

注：1、本财务报表的实际编制期间为 2019 年 3 月 21 日（基金合同生效日）至 2019 年 6 月 30 日。

2、本基金为本报告期内合同生效的基金，无上年度可比期间数据。

报表附注为财务报表的组成部分。

本报告 6.1 至 6.4 财务报表由下列负责人签署：

_____方一天_____	_____陈广益_____	_____陈广益_____
基金管理人负责人	主管会计工作负责人	会计机构负责人

6.4 报表附注

6.4.1 基金基本情况

万家科技创新混合型证券投资基金（以下简称“本基金”），系经中国证券监督管理委员会（以下简称“中国证监会”）证监许可【2019】2672 号文《关于准予万家科技创新混合型证券投资基金注册的批复》的核准，由万家基金管理有限公司作为管理人于 2020 年 1 月 2 日至 2020 年 1 月 6 日向社会公开募集，募集期结束经立信会计师事务所（特殊普通合伙）验证并出具信会师报字[2020]第 ZA30005 号验资报告后，向中国证监会报送基金备案材料。基金合同于 2020 年 1 月 7 日生效。本基金为契约型开放式，存续期限不定。设立时募集的扣除认购费后的实收基金（本金）为人民币 991,527,472.05 元，有效认购资金在初始销售期内未产生利息，折合基金份额 991,527,472.05 份。本基金的基金管理人为万家基金管理有限公司，注册登记机构为万家基金管理有限公司，基金托管人为中国农业银行股份有限公司。

本基金主要投资具有良好流动性的金融工具，包括国内依法发行上市的股票（包含主板、中小板、创业板、科创板及其他经中国证监会核准上市的股票）、股指期货、国债期货、股票期权以及债券（包括国债、金融债、央行票据、地方政府债、企业债、公司债、可交换公司债券、可转换公司债券（含可分离交易可转债）、中期票据、短期融资券、超短期融资券、次级债等）、资产支持证券、债券回购、银行存款、同业存单、货币市场工具等金融工具及法律法规或中国证监会允许基金投资的其他金融工具（但须符合中国证监会的相关规定）。本基金可参与融资业务。如法律法规或监管机构以后允许基金投资其他品种，基金管理人在履行适当程序后，可以将其纳入投资范围。本基金的业绩比较基准为：中国战略新兴产业成份指数收益率*60%+中证 800 指数收益率*15%+中债综合指数收益率*25%。

6.4.2 会计报表的编制基础

本基金的财务报表系按照财政部 2006 年 2 月颁布的《企业会计准则—基本准则》以及其后颁布及修订的具体会计准则、应用指南、解释以及其他相关规定（以下合称“企业会计准则”）编制，同时，对于在具体会计核算和信息披露方面，也参考了中国证券投资基金业协会修订的《证券投资基金会计核算业务指引》、中国证监会制定的《关于证券投资基金估值业务的指导意见》、《公开募集证券投资基金信息披露管理办法》、《证券投资基金信息披露 XBRL 模板第 3 号〈年度报告和中期报告〉》及其他中国证监会、中国基金业协会发布的有关规定及允许的基金行业实务操作。

本财务报表以本基金持续经营为基础列报。

6.4.3 遵循企业会计准则及其他有关规定的声明

本财务报表符合企业会计准则的要求，真实、完整地反映了本基金于 2020 年 6 月 30 日的财务状况以及 2020 年 1 月 7 日（基金合同生效日）至 2020 年 6 月 30 日的经营成果和净值变动情况。

6.4.4 重要会计政策和会计估计

-

6.4.4.1 会计年度

本基金会计年度采用公历年度，即每年 1 月 1 日起至 12 月 31 日止。本期财务报表的实际编制期间系 2020 年 1 月 7 日（基金合同生效日）至 2020 年 6 月 30 日止。

6.4.4.2 记账本位币

本基金记账本位币和编制本财务报表所采用的货币均为人民币。除有特别说明外，均以人民币元为单位表示。

6.4.4.3 金融资产和金融负债的分类

1、金融资产的分类

本基金的金融资产于初始确认时分类为：以公允价值计量且其公允价值变动计入损益的金融资产、应收款项、可供出售金融资产及持有至到期投资。金融资产的分类取决于本基金对金融资产的持有意图和持有能力。本基金现无金融资产分类为可供出售金融资产及持有至到期投资。

本基金目前以交易目的持有的股票投资和债券投资分类为以公允价值计量且其公允价值变动计入损益的金融资产。除衍生工具所产生的金融资产在资产负债表中以衍生金融资产列示外，以公允价值计量且其公允价值变动计入损益的金融资产在资产负债表中以以公允价值计量且其公允价值变动计入损益的金融资产列示。

本基金持有的其他金融资产分类为应收款项，包括银行存款、买入返售金融资产和其他各类应收款项等。应收款项是指在活跃市场中没有报价、回收金额固定或可确定的非衍生金融资产。

2、金融负债的分类

本基金的金融负债于初始确认时归类为：以公允价值计量且其公允价值变动计入损益的金融负债和其他金融负债。本基金目前暂无金融负债分类为以公允价值计量且其公允价值变动计入损益的金融负债。本基金持有的其他金融负债包括其他各类应付款项等。

6.4.4.4 金融资产和金融负债的初始确认、后续计量和终止确认

金融资产或金融负债于本基金成为金融工具合同的一方时，按公允价值在资产负债表内确认。以公允价值计量且其公允价值变动计入损益的金融资产，取得时发生的相关交易费用计入当期损益；对于支付的价款中包含的债券起息日或上次除息日至购买日止的利息，单独确认为应收项目。应收款项和其他金融负债的相关交易费用计入初始确认金额。

对于以公允价值计量且其公允价值变动计入损益的金融资产，按照公允价值进行后续计量；对于应收款项和其他金融负债采用实际利率法，以摊余成本进行后续计量。

金融资产满足下列条件之一的，予以终止确认：（1）收取该金融资产现金流量的合同权利终止；（2）该金融资产已转移，且本基金将金融资产所有权上几乎所有的风险和报酬转移给转入方；或者（3）该金融资产已转移，虽然本基金既没有转移也没有保留金融资产所有权上几乎所有的风险和报酬，但是放弃了对该金融资产控制。

金融资产终止确认时，其账面价值与收到的对价的差额，计入当期损益。

当金融负债的现时义务全部或部分已经解除时，终止确认该金融负债或义务已解除的部分。终止确认部分的账面价值与支付的对价之间的差额，计入当期损益。

6.4.4.5 金融资产和金融负债的估值原则

本基金持有的金融工具按如下原则确定公允价值并进行估值：

（1）存在活跃市场的金融工具，按照估值日能够取得的相同资产或负债在活跃市场上未经调整的报价作为公允价值；估值日无报价且最近交易日后未发生影响公允价值计量的重大事件的，应采用最近交易日的报价确定公允价值。有充足证据表明估值日或最近交易日的报价不能真实反映公允价值的，应对报价进行调整，确定公允价值。

与上述投资品种相同，但具有不同特征的，应以相同资产或负债的公允价值为基础，并在估值技术中考虑不同特征因素的影响。特征是指对资产出售或使用的限制等，如果该限制是针对资产持有者的，那么在估值技术中不应将该限制作为特征考虑。此外，基金管理人不应考虑因大量

持有相关资产或负债所产生的溢价或折价。

(2) 不存在活跃市场的金融工具，应采用在当前情况下适用并且有足够可利用数据和其他信息支持的估值技术确定公允价值。采用估值技术确定公允价值时，应优先使用可观察输入值，只有在无法取得相关资产或负债可观察输入值或取得不切实可行的情况下，才可以使用不可观察输入值。

(3) 如经济环境发生重大变化或证券发行人发生影响金融工具价格的重大事件，应对估值进行调整并确定公允价值。

(4) 如有新增事项，按国家最新规定估值。

6.4.4.6 金融资产和金融负债的抵销

本基金持有的资产和承担的负债基本为金融资产和金融负债。当本基金 1) 具有抵销已确认金额的法定权利且该种法定权利现在是可执行的；且 2) 交易双方准备按净额结算时，金融资产与金融负债按抵销后的净额在资产负债表中列示。

6.4.4.7 实收基金

实收基金为对外发行的基金份额总额所对应的金额。由于申购、赎回引起的实收基金的变动分别于基金申购确认日、赎回确认日确认。上述申购和赎回分别包括基金转换所引起的转入基金的实收基金增加和转出基金的实收基金减少。

6.4.4.8 损益平准金

损益平准金包括已实现平准金和未实现平准金。已实现平准金指在申购或赎回基金份额时，申购或赎回款项中包含的按累计未分配的已实现损益占基金净值比例计算的金额。未实现平准金指在申购或赎回基金份额时，申购或赎回款项中包含的按累计未实现损益占基金净值比例计算的金额。损益平准金于基金申购确认日或基金赎回确认日认列，并于期末全额转入未分配利润/（累计亏损）。

6.4.4.9 收入/(损失)的确认和计量

(1) 存款利息收入按存款的本金与适用的利率逐日计提的金额入账。若提前支取定期存款，按协议规定的利率及持有期重新计算存款利息收入，并根据提前支取所实际收到的利息收入与账面已确认的利息收入的差额确认利息损失，列入利息收入减项，存款利息收入以净额列示；

(2) 债券利息收入按债券票面价值与票面利率或内含票面利率计算的金额扣除应由债券发行企业代扣代缴的个人所得税后的净额确认，在债券实际持有期内逐日计提；

(3) 资产支持证券利息收入按证券票面价值与票面利率计算的金额，扣除应由资产支持证券

发行企业代扣代缴的个人所得税后的净额确认，在证券实际持有期内逐日计提；

(4) 买入返售金融资产收入，按买入返售金融资产的摊余成本及实际利率（当实际利率与合同利率差异较小时，也可以用合同利率），在回购期内逐日计提；

(5) 股票投资收益/(损失)于卖出股票成交日确认，并按卖出股票成交金额与其成本的差额入账；债券投资收益/(损失)于成交日确认，并按成交总额与其成本、应收利息的差额入账；

(6) 债券投资收益/(损失)于成交日确认，并按成交总额与其成本、应收利息的差额入账；

(7) 资产支持证券投资收益/(损失)于成交日确认，并按成交总额与其成本、应收利息的差额入账；

(8) 衍生工具收益/(损失)于卖出权证成交日确认，并按卖出权证成交金额与其成本的差额入账；

(9) 股利收益于除息日确认，并按上市公司宣告的分红派息比例计算的金额扣除应由上市公司代扣代缴的个人所得税后的净额入账；

(10) 公允价值变动收益/(损失)系本基金持有的采用公允价值模式计量的交易性金融资产、交易性金融负债等公允价值变动形成的应计入当期损益的利得或损失；

(11) 其他收入在主要风险和报酬已经转移给对方，经济利益很可能流入且金额可以可靠计量的时候确认。

6.4.4.10 费用的确认和计量

(1) 基金管理费按前一日基金资产净值的 1.50%的年费率逐日计提；

(2) 基金托管费按前一日基金资产净值的 0.25%的年费率逐日计提；

(3) 基金的 A 类基金份额不收取销售服务费；本基金的 C 类基金份额销售服务费按前一日 C 类基金资产净值的 0.50%的年费率逐日计提；

(4) 卖出回购金融资产支出，按卖出回购金融资产的摊余成本及实际利率（当实际利率与合同利率差异较小时，也可以用合同利率）在回购期内逐日计提；

(5) 其他费用系根据有关法规及相关协议规定，按实际支出金额，列入当期基金费用。如果影响基金份额净值小数点后第四位的，则采取待摊或预提的方法。

6.4.4.11 基金的收益分配政策

(1) 若《基金合同》生效不满 3 个月可不进行收益分配；

(2) 本基金收益分配方式分两种：现金分红与红利再投资，投资者可选择现金红利或将现金红利自动转为相应类别的基金份额进行再投资，且基金份额持有人可对 A 类、C 类基金份额分别

选择不同的分红方式；若投资者不选择，本基金默认的收益分配方式是现金分红；

(3) 基金收益分配后各类基金份额净值不能低于面值，即基金收益分配基准日的各类基金份额净值减去该类每单位基金份额收益分配金额后不能低于面值；

(4) 本基金同一类别的每一基金份额享有同等分配权；

(5) 法律法规或监管机关另有规定的，从其规定。

在不违反法律法规、基金合同的约定以及对份额持有人利益无实质性不利影响的情况下，基金管理人可调整基金收益的分配原则和支付方式，不需召开基金份额持有人大会审议。

6.4.4.12 其他重要的会计政策和会计估计

本基金本报告期无需要说明的其他重要会计政策和会计估计事项。

6.4.5 会计政策和会计估计变更以及差错更正的说明

6.4.5.1 会计政策变更的说明

本基金本报告期无需说明的会计政策变更。

6.4.5.2 会计估计变更的说明

本基金本报告期无需说明的会计估计变更。

6.4.5.3 差错更正的说明

本基金本报告期无重大会计差错的内容和更正金额。

6.4.6 税项

1、印花税

经国务院批准，财政部、国家税务总局研究决定，自 2008 年 4 月 24 日起，调整证券（股票）交易印花税税率，由原先的 3‰调整为 1‰；

经国务院批准，财政部、国家税务总局研究决定，自 2008 年 9 月 19 日起，调整由出让方按证券（股票）交易印花税税率缴纳印花税，受让方不再征收，税率不变；

根据财政部、国家税务总局财税[2005]103 号文《关于股权分置试点改革有关税收政策问题的通知》的规定，股权分置改革过程中因非流通股股东向流通股股东支付对价而发生的股权转让，暂免征收印花税。

2、增值税

根据财政部、国家税务总局财税[2004]78 号文《关于证券投资基金税收政策的通知》的规定，自 2004 年 1 月 1 日起，对证券投资基金（封闭式证券投资基金，开放式证券投资基金）管理人运

用基金买卖股票、债券的差价收入，继续免征营业税；

根据财政部、国家税务总局财税[2016]36 号文《关于全面推开营业税改增值税试点的通知》的规定，经国务院批准，自 2016 年 5 月 1 日起在全国范围内全面推开营业税改征增值税试点，金融业纳入试点范围，由缴纳营业税改为缴纳增值税。对证券投资基金（封闭式证券投资基金，开放式证券投资基金）管理人运用基金买卖股票、债券的转让收入免征增值税；国债、地方政府债利息收入以及金融同业往来利息收入免征增值税；存款利息收入不征收增值税；

根据财政部、国家税务总局财税[2016]46 号文《关于进一步明确全面推开营改增试点金融业有关政策的通知》的规定，金融机构开展的质押式买入返售金融商品业务及持有政策性金融债券取得的利息收入属于金融同业往来利息收入；

根据财政部、国家税务总局财税[2016]70 号文《关于金融机构同业往来等增值税政策的补充通知》的规定，金融机构开展的买断式买入返售金融商品业务、同业存款、同业存单以及持有金融债券取得的利息收入属于金融同业往来利息收入；

根据财政部、国家税务总局财税[2016]140 号文《关于明确金融、房地产开发、教育辅助服务等增值税政策的通知》的规定，资管产品运营过程中发生的增值税应税行为，以资管产品管理人为增值税纳税人。

根据财政部、国家税务总局财税[2017]56 号文《关于资管产品增值税有关问题的通知》的规定，管理人接受投资者委托或信托对受托资产提供的管理服务以及管理人发生的其他增值税应税行为，按照现行规定缴纳增值税，资管产品管理人运营资管产品过程中发生的增值税应税行为，暂适用简易计税方法，按照 3% 的征收率缴纳增值税。本通知自 2018 年 1 月 1 日起施行，对资管产品在 2018 年 1 月 1 日前运营过程中发生的增值税应税行为，未缴纳增值税的，不再缴纳；已缴纳增值税的，已纳税额从资管产品管理人以后月份的增值税应纳税额中抵减。

3、企业所得税

根据财政部、国家税务总局财税[2004]78 号文《关于证券投资基金税收政策的通知》的规定，自 2004 年 1 月 1 日起，对证券投资基金（封闭式证券投资基金，开放式证券投资基金）管理人运用基金买卖股票、债券的差价收入，继续免征企业所得税；

根据财政部、国家税务总局财税[2005]103 号文《关于股权分置试点改革有关税收政策问题的通知》的规定，股权分置改革中非流通股股东通过对价方式向流通股股东支付的股份、现金等收入，暂免征收流通股股东应缴纳的企业所得税；

根据财政部、国家税务总局财税[2008]1 号文《关于企业所得税若干优惠政策的通知》的规定，对证券投资基金从证券市场中取得的收入，包括买卖股票、债券的差价收入，股权的股息、

红利收入，债券的利息收入及其他收入，暂不征收企业所得税。

4、个人所得税

根据财政部、国家税务总局财税[2005]103 号文《关于股权分置试点改革有关税收政策问题的通知》的规定，股权分置改革中非流通股股东通过对价方式向流通股股东支付的股份、现金等收入，暂免征收流通股股东应缴纳的个人所得税；

根据财政部、国家税务总局财税[2008]132 号文《财政部、国家税务总局关于储蓄存款利息所得有关个人所得税政策的通知》的规定，自 2008 年 10 月 9 日起，对储蓄存款利息所得暂免征收个人所得税；

根据财政部、国家税务总局、中国证监会财税[2012]85 号文《关于实施上市公司股息红利差别化个人所得税政策有关问题的通知》的规定，自 2013 年 1 月 1 日起，证券投资基金从公开发行和转让市场取得的上市公司股票，持股期限在 1 个月以内（含 1 个月）的，其股息红利所得全额计入应纳税所得额；持股期限在 1 个月以上至 1 年（含 1 年）的，暂减按 50%计入应纳税所得额；持股期限超过 1 年的，暂减按 25%计入应纳税所得额。上述所得统一适用 20%的税率计征个人所得税；

根据财政部、国家税务总局、中国证监会财税[2015]101 号文《关于上市公司股息红利差别化个人所得税政策有关问题的通知》的规定，自 2015 年 9 月 8 日起，证券投资基金从公开发行和转让市场取得的上市公司股票，持股期限超过 1 年的，股息红利所得暂免征收个人所得税。

6.4.7 重要财务报表项目的说明

6.4.7.1 银行存款

单位：人民币元

项目	本期末 2020 年 6 月 30 日
活期存款	48,093,384.31
定期存款	—
其中：存款期限 1 个月以内	—
存款期限 1-3 个月	—
存款期限 3 个月以上	—
其他存款	—
合计：	48,093,384.31

6.4.7.2 交易性金融资产

单位：人民币元

项目	本期末 2020 年 6 月 30 日		
	成本	公允价值	公允价值变动
股票	393,994,239.11	494,682,871.80	100,688,632.69
贵金属投资-金交所黄金合约	-	-	-
债券	交易所市场	-	-
	银行间市场	-	-
	合计	-	-
资产支持证券	-	-	-
基金	-	-	-
其他	-	-	-
合计	393,994,239.11	494,682,871.80	100,688,632.69

6.4.7.3 衍生金融资产/负债

本基金本报告期末无衍生金融资产/负债余额。

6.4.7.4 买入返售金融资产

6.4.7.4.1 各项买入返售金融资产期末余额

本基金本报告期末无买入返售金融资产余额。

6.4.7.4.2 期末买断式逆回购交易中取得的债券

本基金本报告期末无买断式逆回购交易中取得的债券。

6.4.7.5 应收利息

单位：人民币元

项目	本期末 2020 年 6 月 30 日
应收活期存款利息	9,105.75
应收定期存款利息	-
应收其他存款利息	-
应收结算备付金利息	541.10
应收债券利息	-
应收资产支持证券利息	-
应收买入返售证券利息	-
应收申购款利息	-
应收黄金合约拆借孳息	-
应收出借证券利息	-
其他	204.20
合计	9,851.05

6.4.7.6 其他资产

本基金本报告期末无其他资产余额。

6.4.7.7 应付交易费用

单位：人民币元

项目	本期末 2020年6月30日
交易所市场应付交易费用	945,383.44
银行间市场应付交易费用	-
合计	945,383.44

6.4.7.8 其他负债

单位：人民币元

项目	本期末 2020年6月30日
应付券商交易单元保证金	-
应付赎回费	33,230.62
应付证券出借违约金	-
预提费用	88,000.00
合计	121,230.62

6.4.7.9 实收基金

金额单位：人民币元

万家科技创新 A		
项目	本期 2020年1月7日(基金合同生效日)至2020年6月30日	
	基金份额(份)	账面金额
基金合同生效日	799,666,225.09	799,666,225.09
本期申购	-	-
本期赎回(以“-”号填列)	-470,162,106.45	-470,162,106.45
- 基金拆分/份额折算前	-	-
基金拆分/份额折算变动份额	-	-
本期申购	-	-
本期赎回(以“-”号填列)	-	-
本期末	329,504,118.64	329,504,118.64

金额单位：人民币元

万家科技创新 C		
项目	本期 2020 年 1 月 7 日(基金合同生效日)至 2020 年 6 月 30 日	
	基金份额 (份)	账面金额
基金合同生效日	191,861,246.96	191,861,246.96
本期申购	-	-
本期赎回(以“-”号填列)	-98,391,502.12	-98,391,502.12
- 基金拆分/份额折算前	-	-
基金拆分/份额折算变动份额	-	-
本期申购	-	-
本期赎回(以“-”号填列)	-	-
本期末	93,469,744.84	93,469,744.84

注：申购含红利再投、转换入份额,赎回含转换出份额。

6.4.7.10 未分配利润

单位：人民币元

万家科技创新 A			
项目	已实现部分	未实现部分	未分配利润合计
基金合同生效日	-	-	-
本期利润	60,489,582.82	82,071,810.33	142,561,393.15
本期基金份额交易产生的变动数	-20,380,863.17	-37,450,894.65	-57,831,757.82
其中：基金申购款	-	-	-
基金赎回款	-20,380,863.17	-37,450,894.65	-57,831,757.82
本期已分配利润	-	-	-
本期末	40,108,719.65	44,620,915.68	84,729,635.33

单位：人民币元

万家科技创新 C			
项目	已实现部分	未实现部分	未分配利润合计
基金合同生效日	-	-	-
本期利润	14,498,602.53	18,616,822.36	33,115,424.89
本期基金份额交易产生的变动数	-3,385,735.08	-5,976,361.72	-9,362,096.80
其中：基金申购款	-	-	-
基金赎回款	-3,385,735.08	-5,976,361.72	-9,362,096.80
本期已分配利润	-	-	-
本期末	11,112,867.45	12,640,460.64	23,753,328.09

6.4.7.11 存款利息收入

单位：人民币元

项目	本期 2020 年 1 月 7 日(基金合同生效日)至 2020 年 6 月 30 日
活期存款利息收入	864,740.85
定期存款利息收入	-
其他存款利息收入	-
结算备付金利息收入	36,612.40
其他	1,809.01
合计	903,162.26

6.4.7.12 股票投资收益

6.4.7.12.1 股票投资收益——买卖股票差价收入

单位：人民币元

项目	本期 2020 年 1 月 7 日(基金合同生效日)至 2020 年 6 月 30 日
卖出股票成交总额	1,035,196,737.00
减：卖出股票成本总额	952,098,427.90
买卖股票差价收入	83,098,309.10

6.4.7.13 债券投资收益

本基金本报告期无债券投资收益。

6.4.7.13.1 资产支持证券投资收益

本基金本报告期无资产支持证券投资收益。

6.4.7.14 贵金属投资收益

本基金本报告期无贵金属投资收益。

6.4.7.15 衍生工具收益

本基金本报告期末无衍生工具收益。

6.4.7.16 股利收益

单位：人民币元

项目	本期
----	----

	2020 年 1 月 7 日(基金合同生效日)至 2020 年 6 月 30 日
股票投资产生的股利收益	865,148.77
其中：证券出借权益补偿收入	-
基金投资产生的股利收益	-
合计	865,148.77

6.4.7.17 公允价值变动收益

单位：人民币元

项目名称	本期 2020 年 1 月 7 日(基金合同生效日)至 2020 年 6 月 30 日
1. 交易性金融资产	100,688,632.69
——股票投资	100,688,632.69
——债券投资	-
——资产支持证券投资	-
——贵金属投资	-
——其他	-
2. 衍生工具	-
——权证投资	-
3. 其他	-
减：应税金融商品公允价值变动产生的预估 增值税	-
合计	100,688,632.69

6.4.7.18 其他收入

单位：人民币元

项目	本期 2020 年 1 月 7 日(基金合同生效日)至 2020 年 6 月 30 日
基金赎回费收入	1,319,985.04
合计	1,319,985.04

6.4.7.19 交易费用

单位：人民币元

项目	本期 2020 年 1 月 7 日(基金合同生效日)至 2020 年 6 月 30 日
----	--

交易所市场交易费用	3,486,716.47
银行间市场交易费用	-
交易基金产生的费用	-
其中：申购费	-
赎回费	-
合计	3,486,716.47

6.4.7.20 其他费用

单位：人民币元

项目	本期 2020年1月7日(基金合同生效日)至2020年 6月30日
审计费用	29,333.92
信息披露费	58,666.08
证券出借违约金	-
银行费用	16,138.23
合计	104,138.23

6.4.8 或有事项、资产负债表日后事项的说明

6.4.8.1 或有事项

截至资产负债表日,本基金无需要说明的重大或有事项。

6.4.8.2 资产负债表日后事项

截至财务报表批准日,本基金无需要披露的资产负债表日后事项。

6.4.9 关联方关系

6.4.9.1 本报告期与基金发生关联交易的各关联方

关联方名称	与本基金的关系
万家基金管理有限公司	基金管理人、基金销售机构
中国农业银行股份有限公司(“农业银行”)	基金托管人、基金代销机构
中泰证券股份有限公司(“中泰证券”)	基金管理人的股东、基金代销机构

注：以下关联交易均在正常业务范围内按一般商业条款订立。

6.4.10 本报告期及上年度可比期间的关联方交易

6.4.10.1 通过关联方交易单元进行的交易

6.4.10.1.1 股票交易

金额单位：人民币元

关联方名称	本期 2020年1月7日(基金合同生效日)至2020年6月30日	
	成交金额	占当期股票 成交总额的比例
中泰证券	1,129,009,724.54	47.55%

注：本基金为本报告期内合同生效的基金，无上年度可比期间对比数据。

6.4.10.1.2 债券交易

本基金本报告期未通过关联方交易单元进行债券交易。

6.4.10.1.3 债券回购交易

金额单位：人民币元

关联方名称	本期 2020年1月7日(基金合同生效日)至2020年6月30日	
	回购成交金额	占当期债券回购 成交总额的比例
中泰证券	2,334,000,000.00	85.37%

注：本基金为本报告期内合同生效的基金，无上年度可比期间对比数据。

6.4.10.1.4 权证交易

本基金本报告期未通过关联方交易单元进行权证交易。

6.4.10.1.5 应支付关联方的佣金

金额单位：人民币元

关联方名称	本期 2020年1月7日(基金合同生效日)至2020年6月30日			
	当期佣金	占当期佣金总 量的比例	期末应付佣金余额	占期末应付佣金 总额的比例
中泰证券	1,051,448.26	47.55%	-	-

注：本基金为本报告期内合同生效的基金，无上年度可比期间对比数据。

6.4.10.2 关联方报酬

6.4.10.2.1 基金管理费

单位：人民币元

项目	本期
	2020 年 1 月 7 日(基金合同生效日)至 2020 年 6 月 30 日
当期发生的基金应支付的管理费	6,440,429.91
其中:支付销售机构的客户维护费	3,759,149.02

注：（1）本基金的管理费按前一日基金资产净值的 1.50%年费率计提。管理费的计算方法如下：

$$H = E \times 1.50\% \div \text{当年天数}$$

H 为每日应计提的基金管理费

E 为前一日的基金资产净值

基金管理费每日计提，按月支付，由基金托管人根据与基金管理人核对一致的财务数据，在月初 5 个工作日内依据基金管理人出具的划款指令或按照与基金管理人协商一致的方式进行资金支付。若遇法定节假日、休息日等，支付日期顺延。费用扣划后，基金管理人应进行核对，如发现数据不符，及时联系基金托管人协商解决。

（2）本基金为本报告期内合同生效的基金，无上年度末对比数据。

6.4.10.2.2 基金托管费

单位：人民币元

项目	本期
	2020 年 1 月 7 日(基金合同生效日)至 2020 年 6 月 30 日
当期发生的基金应支付的托管费	1,073,405.04

注：（1）本基金的托管费按前一日基金资产净值的 0.25%的年费率计提。托管费的计算方法如下：

$$H = E \times 0.25\% \div \text{当年天数}$$

H 为每日应计提的基金托管费

E 为前一日的基金资产净值

基金托管费每日计提，按月支付，由基金托管人根据与基金管理人核对一致的财务数据，在月初 5 个工作日内依据基金管理人出具的划款指令或按照与基金管理人协商一致的方式进行资金支付。若遇法定节假日、休息日等，支付日期顺延。费用扣划后，基金管理人应进行核对，如发现数据不符，及时联系基金托管人协商解决。

（2）本基金为本报告期内合同生效的基金，无上年度末对比数据。

6.4.10.2.3 销售服务费

单位：人民币元

获得销售服务费的各关联方名称	本期 2020年1月7日(基金合同生效日)至2020年6月30日		
	当期发生的基金应支付的销售服务费		
	万家科技创新 A	万家科技创新 C	合计
万家基金管理有限公司	-	425.53	425.53
中国农业银行股份有限公司	-	42,567.94	42,567.94
中泰证券股份有限公司	-	213,347.20	213,347.20
合计	-	256,340.67	256,340.67

注：（1）本基金 A 类基金份额不收取销售服务费，C 类基金份额的销售服务费年费率为 0.50%。

本基金销售服务费将专门用于本基金的销售与基金份额持有人服务，基金管理人将在基金年度报告中对该项费用的列支情况作专项说明。

销售服务费按前一日 C 类基金份额的基金资产净值的 0.50% 年费率计提。计算方法如下：

$$H = E \times 0.50\% \div \text{当年天数}$$

H 为 C 类基金份额每日应计提的销售服务费

E 为 C 类基金份额前一日基金资产净值

基金销售服务费每日计提，按月支付，由基金托管人根据与基金管理人核对一致的财务数据，在月初 5 个工作日内依据基金管理人出具的划款指令或按照与基金管理人协商一致的方式进行资金支付。若遇法定节假日、休息日等，支付日期顺延。费用扣划后，基金管理人应进行核对，如发现数据不符，及时联系基金托管人协商解决。

（2）本基金为本报告期内合同生效的基金，无上年度末对比数据。

6.4.10.3 与关联方进行银行间同业市场的债券(含回购)交易

本基金本报告期及上年度可比期间均未与关联方进行银行间同业市场的债券(含回购)交易。

6.4.10.4 报告期内转融通证券出借业务发生重大关联交易事项的说明

6.4.10.4.1 与关联方通过约定申报方式进行的适用固定期限费率的证券出借业务的情况

本基金本报告期及上年度可比期间无与关联方通过约定申报方式进行的适用固定期限费率的证券出借业务。

6.4.10.4.2 与关联方通过约定申报方式进行的适用市场化期限费率的证券出借业务的情况

本基金本报告期及上年度可比期间无与关联方通过约定申报方式进行的适用市场化期限费率的证券出借业务。

6.4.10.5 各关联方投资本基金的情况

6.4.10.5.1 报告期内基金管理人运用自有资金投资本基金的情况

本基金本报告期未发生基金管理人运用自有资金投资本基金的情况。本基金为本报告期内合同生效的基金，无上年度可比期间数据。

6.4.10.5.2 报告期末除基金管理人之外的其他关联方投资本基金的情况

本基金本报告期内无除基金管理人以外的其他关联方投资本基金的情况。本基金为本报告期内合同生效的基金，无上年度可比期间数据。

6.4.10.6 由关联方保管的银行存款余额及当期产生的利息收入

单位：人民币元

关联方名称	本期 2020年1月7日(基金合同生效日)至2020年6月30日	
	期末余额	当期利息收入
农业银行	48,093,384.31	864,740.85

注：（1）本基金的证券交易结算资金通过托管银行备付金账户转存于中国证券登记结算有限公司，2020年1月7日（基金合同生效日）至6月30日获得的利息收入为人民币36,612.40元，2020年6月30日结算备付金余额为人民币1,202,356.12元。

（2）本基金为本报告期内合同生效的基金，无上年度可比数据。

6.4.10.7 本基金在承销期内参与关联方承销证券的情况

本基金本报告期未在承销期内直接购入关联方承销的证券。

6.4.10.8 其他关联交易事项的说明

本基金本报告期没有需作说明的其他关联交易事项。

6.4.11 利润分配情况

本基金本报告期未进行利润分配。

6.4.12 期末（2020 年 6 月 30 日）本基金持有的流通受限证券

6.4.12.1 因认购新发/增发证券而于期末持有的流通受限证券

金额单位：人民币元

6.4.12.1.1 受限证券类别：股票										
证券代码	证券名称	成功认购日	可流通日	流通受限类型	认购价格	期末估值单价	数量 (单位：股)	期末成本总额	期末估值总额	备注
300840	酷特智能	2020 年 6 月 30 日	2020 年 7 月 8 日	新股发行	5.94	5.94	1,185	7,038.90	7,038.90	-
300843	圣蓝股份	2020 年 6 月 23 日	2020 年 7 月 2 日	新股发行	10.01	10.01	751	7,517.51	7,517.51	-
300845	捷安高科	2020 年 6 月 24 日	2020 年 7 月 3 日	新股发行	17.63	17.63	470	8,286.10	8,286.10	-
300846	首都在线	2020 年 6 月 22 日	2020 年 7 月 1 日	新股发行	3.37	3.37	1,131	3,811.47	3,811.47	-
300847	中船汉光	2020 年 6 月 29 日	2020 年 7 月 9 日	新股发行	6.94	6.94	1,421	9,861.74	9,861.74	-
688377	迪威尔	2020 年 6 月 29 日	2020 年 7 月 8 日	新股发行	16.42	16.42	7,894	129,619.48	129,619.48	-
688277	天智航	2020 年 6 月 24 日	2020 年 7 月 7 日	新股发行	12.04	12.04	8,810	106,072.40	106,072.40	-
688027	国盾量子	2020 年 6 月 30 日	2020 年 7 月 9 日	新股发行	36.18	36.18	2,830	102,389.40	102,389.40	-
688528	秦川物联	2020 年 6 月 19 日	2020 年 7 月 1 日	新股发行	11.33	11.33	8,337	94,458.21	94,458.21	-

			日							
688600	皖仪科技	2020年6月23日	2020年7月3日	新股发行	15.50	15.50	5,468	84,754.00	84,754.00	-
688106	金宏气体	2020年6月9日	2020年12月16日	新股流通受限	15.48	41.36	26,075	403,641.00	1,078,462.00	-
688200	华峰测控	2020年2月11日	2020年8月18日	新股流通受限	107.41	270.02	3,780	406,009.80	1,020,675.60	-
688520	神州细胞	2020年6月11日	2020年12月22日	新股流通受限	25.64	58.82	12,351	316,679.64	726,485.82	-
688505	复旦张江	2020年6月10日	2020年12月21日	新股流通受限	8.95	24.78	22,688	203,057.60	562,208.64	-

6.4.12.2 期末持有的暂时停牌等流通受限股票

本基金本报告期末未持有暂时停牌等流通受限股票。

6.4.12.3 期末债券正回购交易中作为抵押的债券

6.4.12.3.1 银行间市场债券正回购

截至本报告期末 2020 年 6 月 30 日止，本基金无因从事银行间市场债券正回购交易形成的卖出回购证券款余额。

6.4.12.3.2 交易所市场债券正回购

截至本报告期末 2020 年 6 月 30 日止，本基金无因从事证券交易所债券正回购交易形成的卖出回购金融资产款余额。

6.4.13 金融工具风险及管理

6.4.13.1 风险管理政策和组织架构

本基金金融工具的风险主要包括：信用风险、流动性风险、市场风险。本基金管理人制定了相应政策和程序来识别及分析这些风险，并设定适当的风险限额及内部控制流程，通过可靠的管

理及信息系统持续监控上述各类风险。

本基金管理人将风险管理融入各业务层面，建立了三道防线：以各岗位目标责任制为基础，形成第一道防线；通过相关部门、相关岗位之间相互监督制衡，形成第二道防线；由监察稽核部门、督察长对各岗位、各部门、各机构、各项业务实施监督反馈，形成第三道防线。

6.4.13.2 信用风险

信用风险是指基金在交易过程中因交易对手未履行合约责任，或者基金所投资证券之发行人出现违约、拒绝支付到期本息，导致基金资产损失和收益变化的风险。本基金的基金管理人建立了信用风险管理流程，通过对投资品种和证券发行人进行信用等级评估来控制信用风险，本基金均投资于具有良好信用等级的证券，且通过分散化投资以分散信用风险。本基金持有一家公司发行的证券市值不超过基金资产净值的 10%，且本基金与由本基金管理人管理的其他基金共同持有一家公司发行的证券，不得超过该证券的 10%。

本基金的银行存款均存放于信用良好的银行，在交易所进行的交易均与中国证券登记结算有限责任公司完成证券交收和款项清算，因此违约风险发生的可能性很小；本基金在进行银行间同业市场交易前均对交易对手进行信用评估，以控制相应的信用风险。

于 2020 年 6 月 30 日，本基金未持有债券投资。

6.4.13.3 流动性风险

流动性风险是指基金所持金融工具变现的难易程度。本基金的流动性风险一方面来自于基金份额持有人可随时要求赎回其持有的基金份额，另一方面来自于投资品种所处的交易市场不活跃而带来的变现困难。

本基金所持证券全部在证券交易所上市，因此除在 6.4.12 中列示的部分基金资产流通暂时受限制不能自由转让的情况外，其余均能及时变现。此外，本基金可通过卖出回购金融资产方式借入短期资金应对流动性需求，其上限一般不超过基金持有的债券投资的公允价值。

本基金管理人每日预测本基金的流动性需求，并同时通过独立的风险管理部门设定流动性比例要求，对流动性指标进行持续的监测和分析。

报告期内本基金组合资产的流动性风险分析

本基金的投资市场主要为股票市场，公司建立了健全的流动性风险管理的内部控制体系，在申购赎回确认、投资交易、估值和信息披露等运作过程中专业审慎、勤勉尽责地管控基金的流动性风险，维护投资者的合法权益，公平对待投资者。本基金运作期间公司对组合短期变现能力、

流动性受限资产比例等流动性指标进行持续的监测和评估，基金未出现因投资品种变现困难或投资集中而无法以合理价格及时变现基金资产以支付赎回款的情况。

6.4.13.4 市场风险

市场风险是指基金所持金融工具的公允价值或未来现金流量因所处市场各类价格因素的变动而发生波动的风险,包括利率风险、外汇风险和其他价格风险。

6.4.13.4.1 利率风险-

6.4.13.4.1.1 利率风险敞口

单位：人民币元

本期末 2020年6月30日	1个月以内	1-3个月	3个月-1年	1-5年	5年以上	不计息	合计
资产							
银行存款	48,093,384.31	-	-	-	-	-	48,093,384.31
结算备付金	1,202,356.12	-	-	-	-	-	1,202,356.12
存出保证金	453,745.52	-	-	-	-	-	453,745.52
交易性金融资产	-	-	-	-	-	494,682,871.80	494,682,871.80
应收证券清算款	-	-	-	-	-	4,647,413.08	4,647,413.08
应收利息	-	-	-	-	-	9,851.05	9,851.05
资产总计	49,749,485.95	-	-	-	-	499,340,135.93	549,089,621.88
负债							
应付赎回款	-	-	-	-	-	15,723,516.11	15,723,516.11
应付管理人报酬	-	-	-	-	-	680,660.51	680,660.51
应付托管费	-	-	-	-	-	113,443.42	113,443.42
应付销售服务费	-	-	-	-	-	48,560.88	48,560.88
应付交易费用	-	-	-	-	-	945,383.44	945,383.44
其他负债	-	-	-	-	-	121,230.62	121,230.62
负债总计	-	-	-	-	-	17,632,794.98	17,632,794.98
利率敏感度缺口	49,749,485.95	-	-	-	-	481,707,340.95	531,456,826.90
上年度末 2019年12月31日	1个月以内	1-3个月	3个月-1年	1-5年	5年以上	不计息	合计

资产							
资产总计	-	-	-	-	-	-	-
负债							
负债总计	-	-	-	-	-	-	-
利率敏感度缺口	-	-	-	-	-	-	-

注：该表统计了本基金的利率风险敞口。表中所示为本基金资产及交易形成负债的公允价值，并按照合约规定的重新定价日或到期日孰早进行了分类。本基金为本报告期内合同生效的基金，无上年度末对比数据。

6.4.13.4.1.2 利率风险的敏感性分析

于 2020 年 6 月 30 日，本基金未持有交易性债券投资，银行存款、结算备付金和存出保证金均以活期存款利率或相对固定的利率计息，假定利率变动仅影响该类资产的未来收益，而对其本身的公允价值无重大影响，因此市场利率的变动对于本基金资产净值无重大影响。

6.4.13.4.2 外汇风险

本基金的所有资产及负债以人民币计价，因此无重大外汇风险。

6.4.13.4.3 其他价格风险

本基金所面临的其他价格风险主要系市场价格风险。市场价格风险是指基金所持金融工具的公允价值或未来现金流量因除市场利率和外汇汇率以外的市场价格因素变动而发生波动的风险。

本基金主要投资于证券交易所上市或银行间同业市场交易的股票和债券，所面临的最大市场价格风险由所持有的金融工具的公允价值决定。本基金通过投资组合的分散化降低市场价格风险，并且本基金管理人每日对本基金所持有的证券价格实施监控。

6.4.13.4.3.1 其他价格风险敞口

金额单位：人民币元

项目	本期末 2020 年 6 月 30 日		上年度末 2019 年 12 月 31 日	
	公允价值	占基金 资产净 值比例 (%)	公允价值	占基金资 产净值比 例 (%)
交易性金融资产—股票投资	494,682,871.80	93.08	-	-
交易性金融资产—基金投资	-	-	-	-
交易性金融资产—债券投资	-	-	-	-
交易性金融资产—贵金属投资	-	-	-	-

衍生金融资产—权证投资	-	-	-
其他	-	-	-
合计	494,682,871.80	93.08	-

注：1、本基金股票资产占基金资产的比例为 60%-95%，其中投资于科技创新主题的股票应满足科技创新产业及子行业的定位要求且占非现金资产的比例不低于 80%；每个交易日日终在扣除股票期权、股指期货和国债期货合约需缴纳的交易保证金后，保持不低于基金资产净值 5%的现金或者到期日在一年以内的政府债券。其中，现金类资产不包括结算备付金、存出保证金、应收申购款等。

2、本基金为本报告期内合同生效的基金，无上年度末可比数据。

6.4.13.4.3.2 其他价格风险的敏感性分析

假设	若股票基准指数发生变动而其他市场变量保持不变	
分析	相关风险变量的变动	对资产负债表日基金资产净值的影响金额（单位：人民币元）
		本期末（2020年6月30日）
	1. 股票基准指数下降 100 个基点	-7,478,303.81
	2. 股票基准指数上升 100 个基点	7,478,303.81

注：本基金管理人运用资本-资产定价模型方法对本基金的市场价格风险进行分析。表中为市场价格风险的敏感性分析，反映了在其他变量不变的假设下，证券市场组合的价格发生合理、可能的变动时，将对基金资产净值产生的影响。本基金为本报告期内合同生效的基金，无上年度末对比数据。

6.4.14 有助于理解和分析会计报表需要说明的其他事项

截至资产负债表日，本基金无需要说明的其他重要事项。

§ 7 投资组合报告

7.1 期末基金资产组合情况

金额单位：人民币元

序号	项目	金额	占基金总资产的比例 (%)
1	权益投资	494,682,871.80	90.09
	其中：股票	494,682,871.80	90.09
2	基金投资	-	-
3	固定收益投资	-	-
	其中：债券	-	-
	资产支持证券	-	-
4	贵金属投资	-	-
5	金融衍生品投资	-	-
6	买入返售金融资产	-	-
	其中：买断式回购的买入返售金融资产	-	-
7	银行存款和结算备付金合计	49,295,740.43	8.98
8	其他各项资产	5,111,009.65	0.93
9	合计	549,089,621.88	100.00

7.2 期末按行业分类的股票投资组合

7.2.1 报告期末按行业分类的境内股票投资组合

金额单位：人民币元

代码	行业类别	公允价值 (元)	占基金资产净值比例 (%)
A	农、林、牧、渔业	-	-
B	采矿业	-	-
C	制造业	216,236,070.92	40.69
D	电力、热力、燃气及水生产和供应业	12,766.32	0.00
E	建筑业	-	-
F	批发和零售业	-	-
G	交通运输、仓储和邮政业	-	-
H	住宿和餐饮业	-	-
I	信息传输、软件和信息技术服务业	278,434,034.56	52.39
J	金融业	-	-
K	房地产业	-	-
L	租赁和商务服务业	-	-
M	科学研究和技术服务业	-	-

N	水利、环境和公共设施管理业	-	-
O	居民服务、修理和其他服务业	-	-
P	教育	-	-
Q	卫生和社会工作	-	-
R	文化、体育和娱乐业	-	-
S	综合	-	-
	合计	494,682,871.80	93.08

7.2.2 报告期末按行业分类的港股通投资股票投资组合

本基金本报告期末未持有港股通股票。

7.3 期末按公允价值占基金资产净值比例大小排序的所有股票投资明细

金额单位：人民币元

序号	股票代码	股票名称	数量（股）	公允价值	占基金资产净值比例（%）
1	002439	启明星辰	1,160,995	48,843,059.65	9.19
2	600588	用友网络	1,099,990	48,509,559.00	9.13
3	300454	深信服	233,363	48,063,443.48	9.04
4	603986	兆易创新	198,980	46,941,371.80	8.83
5	300223	北京君正	456,863	46,115,751.22	8.68
6	688023	安恒信息	111,008	34,179,363.20	6.43
7	688030	山石网科	675,715	31,907,262.30	6.00
8	600584	长电科技	1,016,600	31,789,082.00	5.98
9	688158	优刻得	442,420	31,367,578.00	5.90
10	000636	风华高科	1,048,800	30,614,472.00	5.76
11	603893	瑞芯微	235,995	21,357,547.50	4.02
12	688088	虹软科技	220,202	19,637,614.36	3.70
13	688012	中微公司	83,138	18,232,994.78	3.43
14	002371	北方华创	99,996	17,090,316.36	3.22
15	300369	绿盟科技	683,300	15,914,057.00	2.99
16	688106	金宏气体	26,075	1,078,462.00	0.20
17	688200	华峰测控	3,780	1,020,675.60	0.19
18	688520	神州细胞	12,351	726,485.82	0.14
19	688505	复旦张江	22,688	562,208.64	0.11
20	688377	迪威尔	7,894	129,619.48	0.02
21	603087	甘李药业	1,076	107,922.80	0.02
22	688277	天智航	8,810	106,072.40	0.02
23	688027	国盾量子	2,830	102,389.40	0.02

24	688528	秦川物联	8,337	94,458.21	0.02
25	688600	皖仪科技	5,468	84,754.00	0.02
26	300824	北鼎股份	1,954	26,789.34	0.01
27	300842	帝科股份	455	18,527.60	0.00
28	600956	新天绿能	2,533	12,766.32	0.00
29	300839	博汇股份	502	11,751.82	0.00
30	300847	中船汉光	1,421	9,861.74	0.00
31	300845	捷安高科	470	8,286.10	0.00
32	300843	圣蓝股份	751	7,517.51	0.00
33	300840	酷特智能	1,185	7,038.90	0.00
34	300846	首都在线	1,131	3,811.47	0.00

7.4 报告期内股票投资组合的重大变动

7.4.1 累计买入金额超出期末基金资产净值 2%或前 20 名的股票明细

金额单位：人民币元

序号	股票代码	股票名称	本期累计买入金额	占期末基金资产净值比例 (%)
1	603986	兆易创新	76,870,036.60	14.46
2	002439	启明星辰	73,717,278.55	13.87
3	300223	北京君正	73,392,482.54	13.81
4	002594	比亚迪	73,075,402.25	13.75
5	603160	汇顶科技	72,896,830.20	13.72
6	600588	用友网络	71,590,231.10	13.47
7	300454	深信服	67,451,213.27	12.69
8	600276	恒瑞医药	66,292,724.81	12.47
9	300369	绿盟科技	60,541,809.61	11.39
10	300750	宁德时代	51,520,451.23	9.69
11	600584	长电科技	50,738,837.00	9.55
12	603882	金城医学	45,600,731.01	8.58
13	000636	风华高科	43,731,752.99	8.23
14	688158	优刻得	42,680,204.23	8.03
15	300347	泰格医药	42,645,243.00	8.02
16	300676	华大基因	42,366,168.62	7.97
17	300759	康龙化成	42,078,292.00	7.92
18	603259	药明康德	40,439,961.29	7.61
19	688030	山石网科	34,340,963.10	6.46

20	688023	安恒信息	31,158,646.09	5.86
21	688012	中微公司	30,567,346.44	5.75
22	002371	北方华创	30,223,547.32	5.69
23	300760	迈瑞医疗	30,084,458.00	5.66
24	688029	南微医学	25,304,369.00	4.76
25	688016	心脉医疗	23,566,609.56	4.43
26	603893	瑞芯微	23,140,930.00	4.35
27	000710	贝瑞基因	22,267,943.00	4.19
28	300012	华测检测	19,918,512.84	3.75
29	688088	虹软科技	17,900,195.31	3.37

注：买入包括基金二级市场上主动的买入、新股、配股、债转股、换股及行权等获得的股票，“买入金额”按买卖成交金额(成交单价乘以成交数量)填列,不考虑相关交易费用。

7.4.2 累计卖出金额超出期末基金资产净值 2%或前 20 名的股票明细

金额单位：人民币元

序号	股票代码	股票名称	本期累计卖出金额	占期末基金资产净值比例 (%)
1	002594	比亚迪	78,350,738.40	14.74
2	603160	汇顶科技	63,747,761.11	11.99
3	600276	恒瑞医药	61,963,457.74	11.66
4	300750	宁德时代	59,795,661.91	11.25
5	600588	用友网络	59,749,005.76	11.24
6	300369	绿盟科技	52,085,507.94	9.80
7	603986	兆易创新	46,312,085.04	8.71
8	603882	金域医学	45,864,617.81	8.63
9	300676	华大基因	45,216,980.20	8.51
10	300759	康龙化成	42,561,191.17	8.01
11	300454	深信服	42,549,130.24	8.01
12	603259	药明康德	40,222,637.86	7.57
13	300347	泰格医药	38,945,324.06	7.33
14	300760	迈瑞医疗	38,863,623.00	7.31
15	300223	北京君正	33,640,434.96	6.33
16	002439	启明星辰	30,417,815.30	5.72
17	000636	风华高科	25,941,065.47	4.88
18	600584	长电科技	25,571,959.11	4.81
19	688029	南微医学	22,555,460.88	4.24
20	688012	中微公司	22,019,021.30	4.14

21	688016	心脉医疗	21,729,008.64	4.09
22	000710	贝瑞基因	20,770,980.00	3.91
23	002371	北方华创	20,422,972.93	3.84
24	300012	华测检测	20,106,786.00	3.78
25	688023	安恒信息	19,020,909.74	3.58
26	688158	优刻得	15,451,922.52	2.91
27	688166	博瑞医药	14,770,780.94	2.78

注：卖出主要指二级市场上主动的卖出、换股、要约收购、发行人回购及行权等减少的股票，“卖出金额”按买卖成交金额(成交单价乘以成交数量)填列，不考虑相关交易费用。

7.4.3 买入股票的成本总额及卖出股票的收入总额

单位：人民币元

买入股票成本（成交）总额	1,346,092,667.01
卖出股票收入（成交）总额	1,035,196,737.00

注：买入包括基金二级市场上主动的买入、新股、配股、债转股、换股及行权等获得的股票，“买入金额”按买卖成交金额(成交单价乘以成交数量)填列，不考虑相关交易费用。卖出主要指二级市场上主动的卖出、换股、要约收购、发行人回购及行权等减少的股票，“卖出金额”按买卖成交金额(成交单价乘以成交数量)填列，不考虑相关交易费用。

7.5 期末按债券品种分类的债券投资组合

本基金本报告期末未持有债券。

7.6 期末按公允价值占基金资产净值比例大小排序的前五名债券投资明细

本基金本报告期末未持有债券。

7.7 期末按公允价值占基金资产净值比例大小排序的所有资产支持证券投资明细

本基金本报告期末未持有资产支持证券。

7.8 报告期末按公允价值占基金资产净值比例大小排序的前五名贵金属投资明细

本基金本报告期末未持有贵金属。

7.9 期末按公允价值占基金资产净值比例大小排序的前五名权证投资明细

本基金本报告期末未持有权证。

7.10 报告期末本基金投资的股指期货交易情况说明

7.10.1 报告期末本基金投资的股指期货持仓和损益明细

本基金本报告期末未持有股指期货持仓。

7.10.2 本基金投资股指期货的投资政策

本基金参与股指期货交易以套期保值为目的，利用股指期货剥离部分多头股票资产的系统性风险。基金经理根据市场的变化、现货市场与期货市场的相关性等因素，计算需要用到的期货合约数量，对这个数量进行动态跟踪与测算，并进行适时灵活调整。同时，综合考虑各个月份期货合约之间的定价关系、套利机会、流动性以及保证金要求等因素，在各个月份期货合约之间进行动态配置。

7.11 报告期末本基金投资的国债期货交易情况说明

7.11.1 本期国债期货投资政策

本基金可基于谨慎原则，以套期保值为主要目的，运用国债期货对基本投资组合进行管理，提高投资效率。本基金主要采用流动性好、交易活跃的国债期货合约，通过多头或空头套期保值等策略进行套期保值操作。

7.11.2 本期国债期货投资评价

本基金本报告期末未持有国债期货。

7.12 投资组合报告附注

7.12.1 本基金投资的前十名证券的发行主体本期受到调查以及处罚的情况的说明

本报告期内，本基金投资的前十名证券的发行主体不存在被监管部门立案调查的，在报告编制日前一年内也不存在受到公开谴责、处罚的情况。

7.12.2 基金投资的前十名股票超出基金合同规定的备选股票库情况的说明

基金投资的前十名股票中，不存在投资于超出基金合同规定备选股票库之外的股票。

7.12.3 期末其他各项资产构成

单位：人民币元

序号	名称	金额
1	存出保证金	453,745.52
2	应收证券清算款	4,647,413.08
3	应收股利	-
4	应收利息	9,851.05
5	应收申购款	-
6	其他应收款	-
7	待摊费用	-
8	其他	-
9	合计	5,111,009.65

7.12.4 期末持有的处于转股期的可转换债券明细

本基金报告期末未持有处于转股期的可转换债券。

7.12.5 期末前十名股票中存在流通受限情况的说明

本基金本报告期末前十名股票中不存在流通受限的情况。

7.12.6 投资组合报告附注的其他文字描述部分

本基金由于四舍五入的原因，分项之和与合计项之间可能存在尾差。

§ 8 基金份额持有人信息

8.1 期末基金份额持有人户数及持有人结构

份额单位：份

份额级别	持有人户数 (户)	户均持有的基金份额	持有人结构			
			机构投资者		个人投资者	
			持有份额	占总份额比例	持有份额	占总份额比例
万家科技创新 A	7,027	46,891.15	462,901.62	0.14%	329,041,217.02	99.86%
万家科技创新 C	5,978	15,635.62	0.00	0.00%	93,469,744.84	100.00%
合计	12,810	33,019.04	462,901.62	0.11%	422,510,961.86	99.89%

8.2 期末基金管理人的从业人员持有本基金的情况

项目	份额级别	持有份额总数 (份)	占基金总份额比例
基金管理人所有从业人员持有本基金	万家科技创新 A	158,392.51	0.0481%
	万家科技创新 C	25,765.08	0.0276%
	合计	184,157.59	0.0435%

8.3 期末基金管理人的从业人员持有本开放式基金份额总量区间的情况

项目	份额级别	持有基金份额总量的数量区间 (万份)
本公司高级管理人员、基金投资和研究部门负责人持有本开放式基金	万家科技创新 A	10~50
	万家科技创新 C	0
	合计	10~50
本基金基金经理持有本开放式基金	万家科技创新 A	0
	万家科技创新 C	0
	合计	0

§ 9 开放式基金份额变动

单位：份

项目	万家科技创新 A	万家科技创新 C
基金合同生效日（2020 年 1 月 7 日）基金份额总额	799,666,225.09	191,861,246.96
基金合同生效日起至报告期期末基金总申购份额	-	-
减：基金合同生效日起至报告期期末基金总赎回份额	470,162,106.45	98,391,502.12
基金合同生效日起至报告期期末基金拆分变动份额（份额减少以“-”填列）	-	-
本报告期末基金份额总额	329,504,118.64	93,469,744.84

§ 10 重大事件揭示

10.1 基金份额持有人大会决议

报告期内未召开基金份额持有人大会。

10.2 基金管理人、基金托管人的专门基金托管部门的重大人事变动

基金管理人：

公司高级管理人员：

2020 年 1 月 16 日起，沈芳女士不再担任公司副总经理职务。

基金托管人：

无

10.3 涉及基金管理人、基金财产、基金托管业务的诉讼

报告期内无涉及基金管理人、基金财产、基金托管业务的诉讼。

10.4 基金投资策略的改变

报告期间内基金投资策略未发生改变。

10.5 为基金进行审计的会计师事务所情况

报告期内为基金进行审计的会计师事务所情况未发生改变。

10.6 管理人、托管人及其高级管理人员受稽查或处罚等情况

本报告期内管理人、托管人的托管业务部门及其相关高级管理人员未受到稽查或者处罚。

10.7 基金租用证券公司交易单元的有关情况

10.7.1 基金租用证券公司交易单元进行股票投资及佣金支付情况

金额单位：人民币元

券商名称	交易单元数量	股票交易		应支付该券商的佣金		备注
		成交金额	占当期股票成交总额的比例	佣金	占当期佣金总量的比例	
中泰证券	2	1,129,009,724.54	47.55%	1,051,448.26	47.55%	-
中信建投	1	630,918,028.55	26.57%	587,573.66	26.57%	-
华福证券	2	413,715,351.97	17.42%	385,293.38	17.42%	-
华泰证券	2	200,886,311.07	8.46%	187,085.75	8.46%	-
国盛证券	1	-	-	-	-	-
安信证券	2	-	-	-	-	-
方正证券	2	-	-	-	-	-

广发证券	1	-	-	-	-	-
恒泰证券	1	-	-	-	-	-
天风证券	1	-	-	-	-	-
海通证券	1	-	-	-	-	-
银河证券	2	-	-	-	-	-
新时代证券	1	-	-	-	-	-

注：1、基金专用交易席位的选择标准如下：

- (1) 经营行为稳健规范, 内控制度健全, 在业内有良好的声誉；
- (2) 具备基金运作所需的高效、安全的通讯条件, 交易设施满足基金进行证券交易的需要；
- (3) 具有较强的全方位金融服务能力和水平, 包括但不限于: 有较好的研究能力和行业分析能力, 能及时、全面地向公司提供高质量的关于宏观、行业及市场走向、个股分析的报告及丰富全面的信息服务; 能根据公司所管理基金的特定要求, 提供专门研究报告, 具有开发量化投资组合模型的能力; 能积极为公司投资业务的开展, 投资信息的交流以及其他方面业务的开展提供良好的服务和支持。

2、基金专用交易席位的选择程序如下：

- (1) 本基金管理人根据上述标准考察后确定选用交易席位的证券经营机构；
- (2) 基金管理人和被选中的证券经营机构签订席位租用协议。

3、基金专用交易席位的变更情况：

本基金本报告期内成立，上述席位均为新增席位。

10.7.2 基金租用证券公司交易单元进行其他证券投资的情况

金额单位：人民币元

券商名称	债券交易		债券回购交易		权证交易	
	成交金额	占当期债券成交总额的比例	成交金额	占当期债券回购成交总额的比例	成交金额	占当期权证成交总额的比例
中泰证券	-	-	2,334,000,000.00	85.37%	-	-
中信建投	-	-	400,000,000.00	14.63%	-	-
华福证券	-	-	-	-	-	-
华泰证券	-	-	-	-	-	-
国盛证券	-	-	-	-	-	-
安信证券	-	-	-	-	-	-
方正证券	-	-	-	-	-	-
广发证券	-	-	-	-	-	-

恒泰证券	-	-	-	-	-	-
天风证券	-	-	-	-	-	-
海通证券	-	-	-	-	-	-
银河证券	-	-	-	-	-	-
新时代证券	-	-	-	-	-	-

§ 11 影响投资者决策的其他重要信息

11.1 报告期内单一投资者持有基金份额比例达到或超过 20%的情况

本基金本报告期内不存在单一投资者持有基金份额比例达到或超过 20%的情况。

§ 12 备查文件目录

12.1 备查文件目录

- 1、中国证监会批准万家科技创新混合型证券投资基金托管协议发行及募集的文件
- 2、《万家科技创新混合型证券投资基金基金合同》
- 3、万家基金管理有限公司批准成立文件、营业执照、公司章程
- 4、本报告期内在中国证监会指定媒介上公开披露的基金净值、季度报告、更新招募说明书及其他临时公告
- 5、万家科技创新混合型证券投资基金 2020 年中期度报告原文
- 6、万家基金管理有限公司董事会决议
- 7、《万家科技创新混合型证券投资基金托管协议》

12.2 存放地点

基金管理人和基金托管人的办公场所，并登载于基金管理人网站：www.wjasset.com

12.3 查阅方式

投资者可在营业时间至基金管理人办公场所免费查阅或登录基金管理人网站查阅。

万家基金管理有限公司

2020 年 8 月 28 日