

# 万家可转债债券型证券投资基金 2020 年第 2 季度报告

2020 年 6 月 30 日

基金管理人：万家基金管理有限公司

基金托管人：中国农业银行股份有限公司

报告送出日期：2020 年 7 月 20 日

## § 1 重要提示

基金管理人的董事会及董事保证本报告所载资料不存在虚假记载、误导性陈述或重大遗漏，并对其内容的真实性、准确性和完整性承担个别及连带责任。

基金托管人中国农业银行股份有限公司根据本基金合同规定，于 2020 年 7 月 17 日复核了本报告中的财务指标、净值表现和投资组合报告等内容，保证复核内容不存在虚假记载、误导性陈述或者重大遗漏。

基金管理人承诺以诚实信用、勤勉尽责的原则管理和运用基金资产，但不保证基金一定盈利。

基金的过往业绩并不代表其未来表现。投资有风险，投资者在作出投资决策前应仔细阅读本基金的招募说明书。

本报告中财务资料未经审计。

本报告期自 2020 年 4 月 22 日（基金合同生效日）起至 6 月 30 日止。

## § 2 基金产品概况

基金简称	万家可转债债券	
基金主代码	008331	
基金运作方式	契约型开放式	
基金合同生效日	2020 年 4 月 22 日	
报告期末基金份额总额	209,937,269.54 份	
投资目标	在严格控制风险并保持良好流动性的基础上，力争为投资者提供长期稳定的投资回报。	
投资策略	通过对宏观经济基本面的分析（包括宏观经济运行周期、财政及货币政策、资金供需情况）、各类资产估值水平等的研判，判断不同类属资产的相对投资价值，并确定不同类属在组合资产中的配置比例。	
业绩比较基准	中证可转换债券指数收益率*80%+中债综合指数收益率*20%	
风险收益特征	本基金为债券型基金，其长期平均风险和预期收益率理论上低于股票型基金、混合型基金，高于货币市场基金。	
基金管理人	万家基金管理有限公司	
基金托管人	中国农业银行股份有限公司	
下属分级基金的基金简称	万家可转债债券 A	万家可转债债券 C
下属分级基金的交易代码	008331	008332
报告期末下属分级基金的份额总额	201,517,429.66 份	8,419,839.88 份

### § 3 主要财务指标和基金净值表现

#### 3.1 主要财务指标

单位：人民币元

主要财务指标	报告期（2020年4月22日—2020年6月30日）	
	万家可转债债券 A	万家可转债债券 C
1. 本期已实现收益	-428,419.33	-24,210.10
2. 本期利润	-2,211,321.96	-98,672.18
3. 加权平均基金份额本期利润	-0.0112	-0.0120
4. 期末基金资产净值	199,306,107.70	8,321,167.70
5. 期末基金份额净值	0.9890	0.9883

注：1、上述基金业绩指标不包括持有人交易基金的各项费用，计入费用后实际收益水平要低于所列数字。

2、上表中本期已实现收益指基金本期利息收入、投资收益、其他收入(不含公允价值变动收益)扣除相关费用后的余额，本期利润为本期已实现收益加上本期公允价值变动收益。

3、本基金合同生效于 2020 年 4 月 22 日。

#### 3.2 基金净值表现

##### 3.2.1 本报告期基金份额净值增长率及其与同期业绩比较基准收益率的比较

万家可转债债券 A

阶段	净值增长率①	净值增长率标准差②	业绩比较基准收益率③	业绩比较基准收益率标准差④	①—③	②—④
过去三个月	-1.10%	0.09%	-2.11%	0.35%	1.01%	-0.26%
自基金合同生效起至今	-1.10%	0.09%	-2.11%	0.35%	1.01%	-0.26%

万家可转债债券 C

阶段	净值增长率①	净值增长率标准差②	业绩比较基准收益率③	业绩比较基准收益率标准差④	①—③	②—④
过去三个月	-1.17%	0.09%	-2.11%	0.35%	0.94%	-0.26%
自基金合同生效起至今	-1.17%	0.09%	-2.11%	0.35%	0.94%	-0.26%

### 3.2.2 自基金合同生效以来基金累计净值增长率变动及其与同期业绩比较基准收益率变动的比较

万家可转债债券A基金份额累计净值增长率与同期业绩比较基准收益率的历史走势对比图

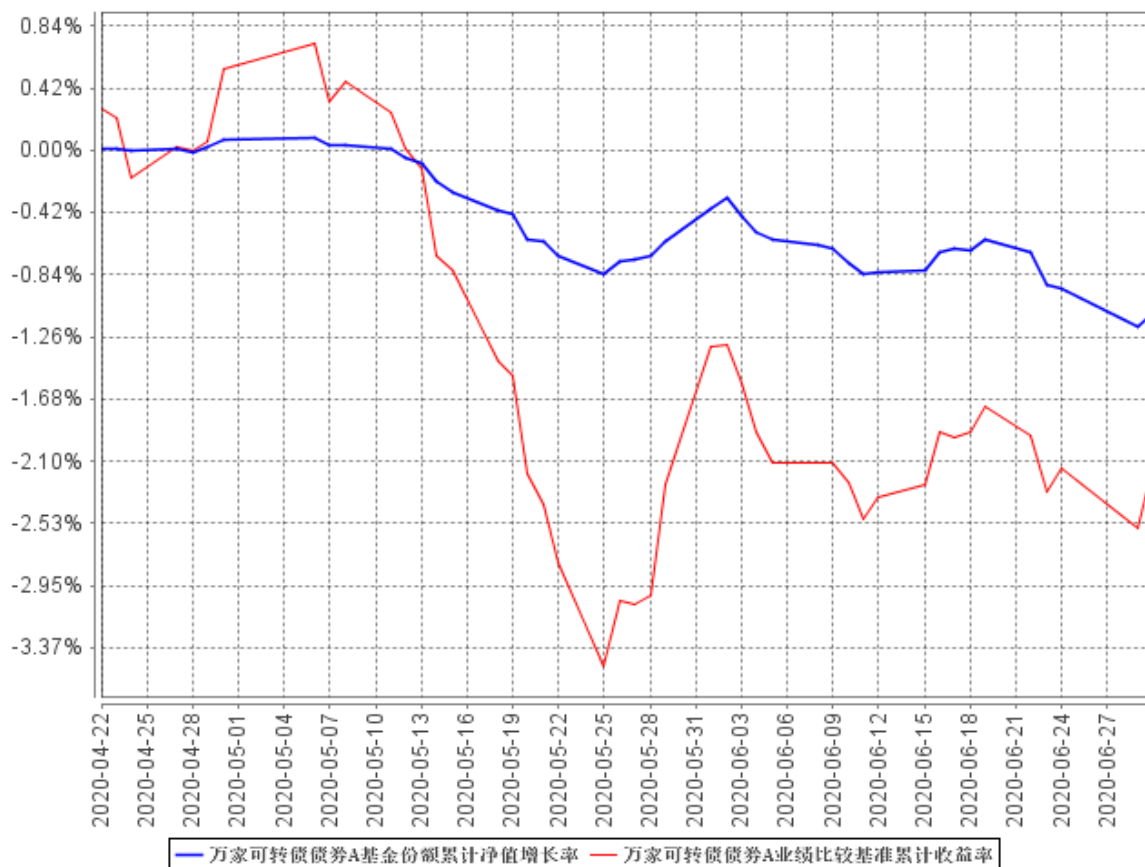

万家可转债债券C基金份额累计净值增长率与同期业绩比较基准收益率的历史走势对比图

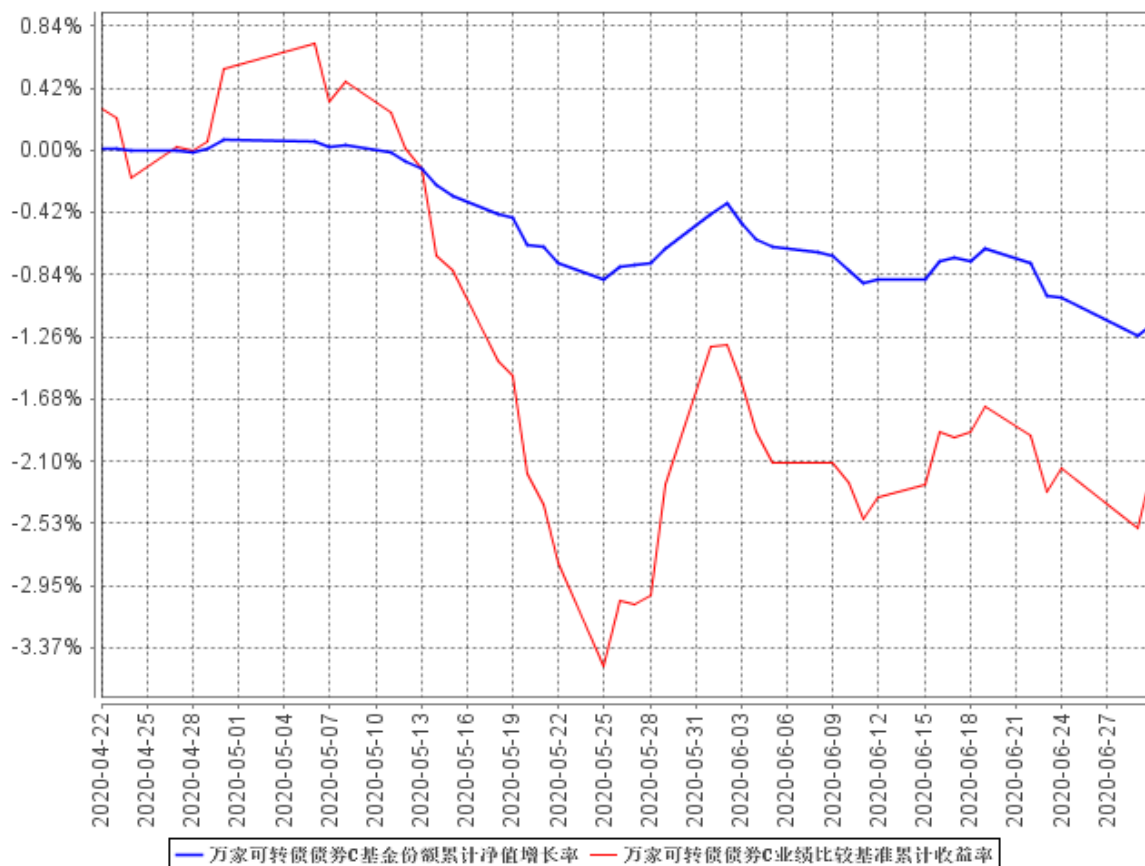

注：1、本基金合同生效日为 2020 年 4 月 22 日，截至本报告期末本基金合同生效未满一年；  
 2、本基金于 2020 年 4 月 22 日成立，根据基金合同规定，基金合同生效后 6 个月内为建仓期。截至报告期末，本基金尚处于建仓期。报告期末各项资产配置比例符合法律法规和基金合同要求。

## § 4 管理人报告

### 4.1 基金经理（或基金经理小组）简介

姓名	职务	任本基金的基金经理期限		证券从业年限	说明
		任职日期	离任日期		
陈佳昀	万家添利债券型证券投资基金(LOF)、万家双利债券型证券投资基金、万家	2020 年 4 月 22 日	-	8.5 年	上海财经大学金融学硕士。2011 年 7 月至 2015 年 11 月在财达证券有限责任公司工作，先后担任固定收益部经理助理、资产管理部投资经理职务；2015 年 12 月至 2017 年 4 月在平安证券股份有限公司工作，担任资产管

	鑫瑞纯债债券型证券投资基金、万家稳健增利债券型证券投资基金、万家可转债债券型证券投资基金的基金经理				理部投资经理职务。2017 年 4 月进入万家基金管理有限公司，从事债券研究与投资工作，自 2017 年 5 月起担任固定收益部基金经理职务。
--	---	--	--	--	---

#### 4.2 管理人对报告期内本基金运作合规守信情况的说明

本报告期内，本基金管理人严格遵守基金合同、《证券投资基金法》、《公开募集证券投资基金运作管理办法》等法律、法规和监管部门的相关规定，依照诚实信用、勤勉尽责、安全高效的原则管理和运用基金资产，在认真控制投资风险的基础上，为基金持有人谋取最大利益，没有损害基金持有人利益的行为。

#### 4.3 公平交易专项说明

##### 4.3.1 公平交易制度的执行情况

根据中国证监会颁布的《证券投资基金管理公司公平交易制度指导意见》，公司制定了《公平交易管理办法》和《异常交易监控及报告管理办法》等规章制度，涵盖了研究、授权、投资决策和交易执行等投资管理活动的各个环节，确保公平对待不同投资组合，防范导致不公平交易以及利益输送的异常交易发生。

公司制订了明确的投资授权制度，并建立了统一的投资管理平台，确保不同投资组合获得公平的投资决策机会。实行集中交易制度，对于交易所公开竞价交易，执行交易系统内的公平交易程序；对于债券一级市场申购、非公开发行股票申购等非集中竞价交易，按照价格优先、比例分配的原则对交易结果进行分配；对于银行间交易，按照时间优先、价格优先的原则公平公正的进行询价并完成交易。为保证公平交易原则的实现，通过制度规范、流程审批、系统风控参数设置等进行事前控制，通过对投资交易系统的实时监控进行事中控制，通过对异常交易的监控和分析实现事后控制。

### 4.3.2 异常交易行为的专项说明

本报告期内未发现本基金有可能导致不公平交易和利益输送的异常交易。

本报告期内，本公司旗下所有投资组合参与的交易所公开竞价交易中，同日反向交易成交较少的单边交易量超过该证券当日成交量的 5% 的交易共有 4 次，为不同基金经理管理的组合间因投资策略不同而发生的反向交易，有关基金经理按规定履行了审批程序。

## 4.4 报告期内基金投资策略和运作分析

2020 年二季度，随着国内新冠疫情的缓解，经济活动逐步恢复。新基建政策刺激相关行业需求复苏，工业生产景气度已经大体恢复到疫情之前。海外疫情发展和紧张的国际关系对出口带来了一定负面影响，短期内仍无法动摇我国在国际产业链中的地位。

二季度，市场风险偏好回升。债券市场冲高回落，收益率曲线平坦化上行。央行在季初调降金融机构超额存款准备金利率后，没有进一步释放宽松信号。抗疫国债采取市场化发行的方式短期内也加大了利率债供给。债券市场从 5 月下旬开始全面调整，短端利率上行幅度大于长端利率上行幅度，截止二季度末，市场利率中枢基本回到疫情前水平。

股票市场走出结构性行情，以医药、电子、消费为代表的行业，在基本面改善的带动下，相关龙头公司的股价走出牛市行情。以金融、地产、机电为代表的行业，基本面受疫情拖累严重，股价震荡走低。不同风格的股票走势差别显著。

转债市场表现和股票市场类似，少数正股强势品种走势喜人，大多数个券在正股震荡和债底下移的拖累下，震荡走低。其中 5 月份中证转债指数连续下跌 11 个交易日，为历史少见，也极大地消化了前期偏高的估值。

我们在二季度采取左侧分步建仓的策略，重点关注信用资质好、市场流动性强、股债性价比高的平衡型转债。

## 4.5 报告期内基金的业绩表现

截至本报告期末万家可转债债券 A 基金份额净值为 0.9890 元，本报告期基金份额净值增长率为-1.10%；截至本报告期末万家可转债债券 C 基金份额净值为 0.9883 元，本报告期基金份额净值增长率为-1.17%；同期业绩比较基准收益率为-2.11%。

## 4.6 报告期内基金持有人数或基金资产净值预警说明

本报告期内，本基金没有出现连续二十个工作日基金份额持有人数量不满二百人或者基金资产净值低于五千万元情况。

## § 5 投资组合报告

### 5.1 报告期末基金资产组合情况

序号	项目	金额（元）	占基金总资产的比例（%）
1	权益投资	-	-
	其中：股票	-	-
2	基金投资	-	-
3	固定收益投资	122,216,522.34	58.54
	其中：债券	122,216,522.34	58.54
	资产支持证券	-	-
4	贵金属投资	-	-
5	金融衍生品投资	-	-
6	买入返售金融资产	77,430,829.85	37.09
	其中：买断式回购的买入返售金融资产	-	-
7	银行存款和结算备付金合计	7,575,118.80	3.63
8	其他资产	1,552,039.39	0.74
9	合计	208,774,510.38	100.00

### 5.2 报告期末按行业分类的股票投资组合

#### 5.2.1 报告期末按行业分类的境内股票投资组合

本基金本报告期末未持有股票。

#### 5.2.2 报告期末按行业分类的港股通投资股票投资组合

本基金本报告期末未持有港股通投资股票投资组合。

### 5.3 报告期末按公允价值占基金资产净值比例大小排序的前十名股票投资明细

本基金本报告期末未持有股票。

### 5.4 报告期末按债券品种分类的债券投资组合

序号	债券品种	公允价值（元）	占基金资产净值比例（%）
1	国家债券	-	-
2	央行票据	-	-
3	金融债券	-	-



	其中：政策性金融债	-	-
4	企业债券	-	-
5	企业短期融资券	10,001,000.00	4.82
6	中期票据	-	-
7	可转债（可交换债）	112,215,522.34	54.05
8	同业存单	-	-
9	其他	-	-
10	合计	122,216,522.34	58.86

### 5.5 报告期末按公允价值占基金资产净值比例大小排序的前五名债券投资明细

序号	债券代码	债券名称	数量（张）	公允价值（元）	占基金资产净值比例（%）
1	132012	17 巨化 EB	102,510	10,404,765.00	5.01
2	132013	17 宝武 EB	101,560	10,382,478.80	5.00
3	072000101	20 平安证券 CP004	100,000	10,001,000.00	4.82
4	132008	17 山高 EB	92,000	9,461,280.00	4.56
5	110059	浦发转债	48,000	4,888,800.00	2.35

### 5.6 报告期末按公允价值占基金资产净值比例大小排序的前十名资产支持证券投资明细

本基金本报告期末未持有资产支持证券。

### 5.7 报告期末按公允价值占基金资产净值比例大小排序的前五名贵金属投资明细

本基金本报告期末未持有贵金属。

### 5.8 报告期末按公允价值占基金资产净值比例大小排序的前五名权证投资明细

本基金本报告期末未持有权证。

### 5.9 报告期末本基金投资的国债期货交易情况说明

本报告期内，本基金未投资国债期货。

### 5.10 投资组合报告附注

**5.10.1 本基金投资的前十名证券的发行主体本期受到调查以及处罚的情况的说明**

本报告期内,本基金投资的前十名证券的发行主体不存在被监管部门立案调查的,在报告编制日前一年内也不存在受到公开谴责、处罚的情况。

**5.10.2 基金投资的前十名股票超出基金合同规定的备选股票库情况的说明**

基金投资的前十名股票中,不存在投资于超出基金合同规定备选股票库之外的股票。

**5.10.3 其他资产构成**

序号	名称	金额(元)
1	存出保证金	6,264.41
2	应收证券清算款	1,119,573.47
3	应收股利	-
4	应收利息	426,201.51
5	应收申购款	-
6	其他应收款	-
7	待摊费用	-
8	其他	-
9	合计	1,552,039.39

**5.10.4 报告期末持有的处于转股期的可转换债券明细**

序号	债券代码	债券名称	公允价值(元)	占基金资产净值比例(%)
1	132012	17 巨化 EB	10,404,765.00	5.01
2	132013	17 宝武 EB	10,382,478.80	5.00
3	132008	17 山高 EB	9,461,280.00	4.56
4	110059	浦发转债	4,888,800.00	2.35
5	113008	电气转债	4,845,160.00	2.33
6	132004	15 国盛 EB	4,281,422.40	2.06
7	113009	广汽转债	3,884,625.00	1.87
8	113029	明阳转债	3,149,069.70	1.52
9	127011	中鼎转 2	2,716,780.00	1.31
10	110048	福能转债	2,581,200.00	1.24
11	132007	16 凤凰 EB	2,078,760.00	1.00
12	113013	国君转债	1,884,174.70	0.91
13	128083	新北转债	1,860,584.16	0.90
14	113012	骆驼转债	1,801,954.10	0.87

15	132011	17 浙报 EB	1,481,760.00	0.71
16	128058	拓邦转债	1,432,446.90	0.69
17	128046	利尔转债	1,376,737.15	0.66
18	113549	白电转债	1,364,930.00	0.66
19	113022	浙商转债	1,330,680.00	0.64
20	110042	航电转债	1,300,650.00	0.63
21	110063	鹰 19 转债	1,278,840.00	0.62
22	113014	林洋转债	1,202,520.00	0.58
23	128019	久立转 2	989,617.50	0.48
24	127006	敖东转债	854,343.28	0.41
25	110043	无锡转债	834,167.60	0.40
26	123033	金力转债	808,575.08	0.39
27	132009	17 中油 EB	779,408.70	0.38
28	113017	吉视转债	743,475.00	0.36
29	132006	16 皖新 EB	718,865.00	0.35
30	127013	创维转债	676,393.64	0.33
31	110057	现代转债	671,023.80	0.32
32	128017	金禾转债	656,040.00	0.32
33	110034	九州转债	580,003.20	0.28
34	110064	建工转债	559,460.00	0.27
35	113557	森特转债	526,153.30	0.25
36	128034	江银转债	516,650.00	0.25
37	132015	18 中油 EB	500,000.00	0.24
38	113508	新风转债	457,869.60	0.22
39	128018	时达转债	452,023.20	0.22
40	128037	岩土转债	437,220.00	0.21
41	128032	双环转债	429,380.50	0.21
42	113537	文灿转债	418,896.10	0.20
43	110047	山鹰转债	409,678.00	0.20
44	132014	18 中化 EB	388,876.00	0.19
45	110053	苏银转债	370,720.00	0.18
46	113026	核能转债	349,790.00	0.17
47	113519	长久转债	341,184.00	0.16
48	113516	苏农转债	306,060.00	0.15
49	113532	海环转债	304,470.00	0.15
50	128048	张行转债	295,638.30	0.14
51	128075	远东转债	236,020.00	0.11
52	123035	利德转债	231,500.00	0.11
53	113019	玲珑转债	185,580.00	0.09

54	128065	雅化转债	183,753.00	0.09
55	123002	国祯转债	173,280.00	0.08
56	128029	太阳转债	126,670.00	0.06
57	128045	机电转债	118,960.00	0.06
58	113020	桐昆转债	117,620.00	0.06
59	123004	铁汉转债	116,244.00	0.06
60	132005	15 国资 EB	107,500.00	0.05
61	113028	环境转债	103,908.00	0.05
62	128044	岭南转债	87,600.24	0.04
63	113535	大业转债	86,715.20	0.04
64	128033	迪龙转债	85,517.04	0.04
65	113550	常汽转债	64,251.20	0.03
66	128049	华源转债	62,933.70	0.03
67	110051	中天转债	61,935.00	0.03

### 5.10.5 报告期末前十名股票中存在流通受限情况的说明

本基金本报告期末未持有股票。

### 5.10.6 投资组合报告附注的其他文字描述部分

本基金由于四舍五入的原因，分项之和与合计项之间可能存在尾差。

## § 6 开放式基金份额变动

单位：份

项目	万家可转债债券 A	万家可转债债券 C
基金合同生效日（2020 年 4 月 22 日）	201,517,429.66	8,419,839.88
基金合同生效日起至报告期期末基金总申购份额	-	-
减：基金合同生效日起至报告期期末基金总赎回份额	-	-
基金合同生效日起至报告期期末基金拆分变动份额（份额减少以“-”填列）	-	-
报告期期末基金份额总额	201,517,429.66	8,419,839.88

## § 7 基金管理人运用固有资金投资本基金情况

### 7.1 基金管理人持有本基金份额变动情况

报告期内基金管理人未发生运用固有资金申赎及买卖本基金的情况。

### 7.2 基金管理人运用固有资金投资本基金交易明细

报告期内基金管理人未发生运用固有资金申赎及买卖本基金的情况。

## § 8 影响投资者决策的其他重要信息

### 8.1 报告期内单一投资者持有基金份额比例达到或超过 20%的情况

本基金本报告期内未出现单一投资者持有基金份额比例达到或超过 20%的情况。

## § 9 备查文件目录

### 9.1 备查文件目录

- 1、中国证监会批准本基金发行及募集的文件
- 2、《万家可转债债券型证券投资基金基金合同》
- 3、万家基金管理有限公司批准成立文件、营业执照、公司章程
- 4、本报告期内在中国证监会指定媒介上公开披露的基金净值、更新招募说明书及其他临时公告。
- 5、万家可转债债券型证券投资基金 2020 年第 2 季度报告原文
- 6、万家基金管理有限公司董事会决议
- 7、《万家可转债债券型证券投资基金托管协议》

### 9.2 存放地点

基金管理人和基金托管人的住所，并登载于基金管理人网站：[www.wjasset.com](http://www.wjasset.com)。

### 9.3 查阅方式

投资者可在营业时间至基金管理人办公场所免费查阅或登录基金管理人网站查阅。

万家基金管理有限公司

2020 年 7 月 20 日